CALICO JACK

(Testi di Carlos Albiac - Disegni di Angel Alberto Fernandez)

Skorpio 1977 / 1981
EURA EDIOTRIALE

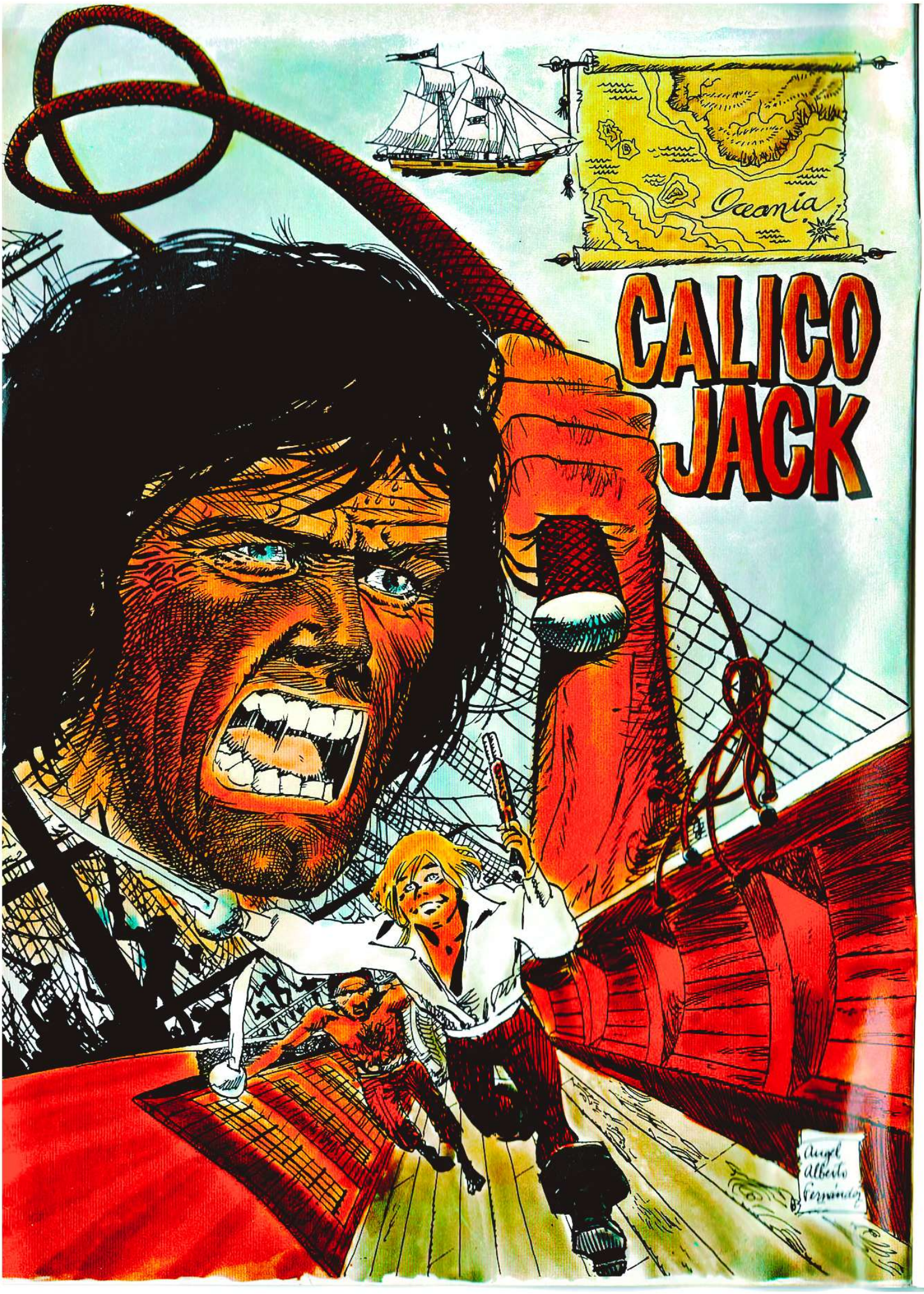
Oceania
CALICO JACK
Angel Alberto Fernández

L'«HERCULES», BRIGANTINO DI SUA MAESTA' BRITANNICA, STA SOLCANDO LE ACQUE TRANQUILLE DELL' OCEANO,DIRETTO VERSO L'AUSTRALIA...

PORTA UN CARICO DI CONDANNATI ALLA DEPORTAZIONE. IN BREVE ESSI SARANNO DEI RELITTI UMANI. MA C'E' UN UOMO CHIAMATO CALICO JACK, CHE NON VUOLE RASSEGNARSI AL SUO DESTINO...

VE LO RIPETO. DOBBIAMO RIBELLARCI E IMPADRONIRCI DELLA NAVE.

I SUOI COMPAGNI LO GUARDANO. RIBELLARSI... NO, POSSONO SOLTANTO SOGNARLO...

STAI DICENDO COSE SENZA SENSO, CALICO. NON ABBIAMO LA MINIMA PROBABILITA' DI RIUSCIRE.

STUMPY... TU NON PUOI AVER PAURA.

E INVECE HO PAURA, FRATELLO. HAI PENSATO A COSA CI FAREBBERO I GUARDIANI SE LA RIVOLTA FALLISSE?

PAURA... SI HA PAURA SOLO QUANDO SI HA QUALCOSA DA PERDERE. MA NOI NON ABBIAMO ASSOLUTAMENTE NIENTE DA PERDERE.

UN UOMO DALL'ASPETTO EMACIATO, DAGLI OCCHI LUCIDI DI FEBBRE SI E' ALZATO E GUARDA CALICO...

IO «HO» QUALCOSA DA PERDERE. IO SONO INNOCENTE, SONO STATO VITTIMA DI UNA FALSA ACCUSA, MA PRIMA O POI LA MIA INNOCENZA VERRA' RICONOSCIUTA!

NON HAI ALCUNA SPERANZA E LO SAI, WHITE. O LA RIVOLTA O LA MORTE. SCEGLI!

STAMMI BENE A SENTIRE, TU: SE SEGUITI A MINACCIARMI LO DIRO' AI GUARDIANI.
SOK!
LURIDO SPIONE!
STAI SBAGLIANDO, LENNOX, NON DEVI MALTRATTARLO. MAGARI PUOI ROMPERGLI IL COLLO... MA CON LE BUONE MANIERE.
E' PROPRIO QUELLO CHE FARO', CALICO.
A MENO CHE L'«INNOCENTE» NON CAMBI IDEA.
IO... SONO CON VOI... FARO' QUELLO CHE FARETE VOI.
ORA MI PIACI DI PIU', «INNOCENTE». C'E' QUALCUNO CHE SI OPPONE AL MIO PIANO?
NESSUNO APRE BOCCA. CALICO FISSA UNO AD UNO I VOLTI INESPRESSIVI DEI SUOI COMPAGNI...
LA SUA VOCE E' BASSA, MA TAGLIENTE E IMPERIOSA.
QUELLO CHE CI HANNO FATTO... QUELLO CHE CI ASPETTA, CI AUTORIZZA ANCHE A UCCIDERE PUR DI TORNARE LIBERI.
E ADESSO IL PIANO. OGNUNO DI NOI AVRA' L'OBBLIGO DI CONTRIBUIRE OGNI GIORNO CON UNA PARTE DEL SUO PASTO. CON QUESTE RAZIONI EXTRA, NUTRIREMO TRE DI NOI IN MODO CHE IN BREVE TEMPO DIVENTINO FORTI COME GLI STESSI GUARDIANI.
UNA SORDA ONDATA DI PROTESTA SI LEVA DAI CONDANNATI. LENNOX SI AVVICINA A CALICO...
ATTENTO, CALICO. NON PUOI TIRARE TROPPO LA CORDA CON LORO...
LI TENGO IN PUGNO, LENNOX, NON TI PREOCCUPARE.

UN AFFAMATO E' COME UNA SPINA. NON PUOI TENERE IN PUGNO DELLE SPINE.

CALICO... STIAMO TUTTI MORENDO DI FAME E TU CI PROPONI DI MANGIARE DI MENO...

STA' ZITTO! NON ABBIAMO LA MINIMA PROBABILITA' DI RIUSCIRE CON UOMINI CHE STANNO APPENA IN PIEDI. LENNOX E BRILLO RON RICEVERANNO DA OGGI RAZIONI EXTRA.

E IL TERZO CHI SARA'?

IO, NATURALMENTE.

UN VOLTO INFANTILE APPARE DIETRO L'INFERRIATA. UN RAGAZZO GUARDA IN GIU', VERSO LA STIVA BRULICANTE DI UOMINI CHE PAIONO STRANI INSETTI IN UN NIDO...

PROVA A SCAPPARE, MA... DITA CHE SEMBRANO ARTIGLI GLIELO IMPEDISCONO...

COSA STAVI SPIANDO, RAGAZZO?

NIENTE, SIGNORE. IO... SONO UN DEPORTATO.

GLI UOMINI LO GUARDANO SCETTICI...

MI CHIAMO PICK. SONO SALITO A BORDO SENZA FARMI VEDERE DA NESSUNO. VOGLIO ARRIVARE IN AUSTRALIA... C'E' MIO PADRE CHE STA SCONTANDO UNA CONDANNA.

UN DEPORTATO NON HA SCARPE CON FIBBIE D'ARGENTO E NON SE NE VA A PASSEGGIO PER LA NAVE. DICCI CHI SEI O TE LA PASSI MALE, RAGAZZO.

POVERINO, IN CHE BRUTTO POSTO SEI VENUTO.

CHE FAI, IDIOTA, TI INTENERISCI? QUESTO CI PUO' ROVINARE SE HA SENTITO QUELLO CHE DICEVAMO. STROZZALO, LENNOX!
CHE FACCIO, CALICO?
LASCIALO!
GRAZIE, SIGNORE.
ATTENTO, PICK, SE TI PESCANO, SEI NEI GUAI. NON SONO AMMESSI CLANDESTINI SULLE NAVI DI SUA MAESTA'. NELLA STIVA DI POPPA CI SONO DELLE BARE. NASCONDITI LI'.
DELLE... BARE?
NON AVER PAURA, SONO VUOTE. LI' NESSUNO TI SCOPRIRA'. QUANDO SENTI I TRE COLPI DI FISCHIETTO DEL CAMBIO DI GUARDIA, TORNA QUI E TI DAREMO DA MANGIARE. HAI FAME, PICK?
BE'... LE PROVVISTE CHE MI ERO PORTATO SONO FINITE DA DUE GIORNI...
NOI NON TI FAREMO MORIRE DI FAME PERO' DEVI FARCI UN FAVORE. PROCURARCI UNA LIMA. NON TI SARA' DIFFICILE TROVARLA NEL PANNELLO DEGLI UTENSILI.
SI', SIGNORE.
E' SCESA LA NOTTE.
CALICO, HO PAURA CHE QUEL RAGAZZO CI TRADISCA.
NON GLI CONVIENE TRADIRCI. NOI GLI DAREMO DA MANGIARE, SE LO TROVANO FARA' UNA BRUTTA FINE. TORNERA'.
DOPO IL CAMBIO DI GUARDIA UNA LIMA PIOVE DALL'ALTO SENZA RUMORE, SOPRA UNA STUOIA...

E PASSA DI MANO IN MANO. UNA COSA FREDDA E RUVIDA... PER I DEPORTATI E' LO STRUMENTO PIU' MERAVIGLIOSO DEL MONDO...

NON C'E' PIU' UN ALITO DI VENTO. L'«HERCULES» SEMBRA UNO SCARABEO MORTO SOPRA UNA LAMINA D'ARGENTO...

PER TUTTI I DIAVOLI DELL'INFERNO! NON C'E' COSA PEGGIORE CHE TROVARSI SU UNA NAVE IN MEZZO ALL'OCEANO IN PIENA BONACCIA!

SACR... CI MANCAVA CHE SPARISSE IL VENTO, PERDIO!

CAPITANO PITFALL, CHI BESTEMMIA SARA' PASSIBILE DI TALI E TANTI SPAVENTOSI CASTIGHI CHE NON MI BASTEREBBE TUTTA LA VITA PER ENUMERARLI.

CERTO, REVERENDO. VOI SIETE TROPPO OCCUPATO A MASTICARE... NON DICE LA BIBBIA CHE LA GOLOSITA' E' UNO DEI RAMI DELL'ALBERO DELL'INFERNO?

RIGOROSAMENTE ESATTO, SIGNOR PITFALL. PERO' PERMETTETEMI DI DIRE UNA COSA: VOI FINIRETE IN UN RICOVERO PER PAZZI SE CONTINUERETE A BERE IN QUEL MODO.

LE CONDANNATE PROTESTANO, CAPITANO. SONO TRE GIORNI CHE UNA DI LORO E' MORTA... VOGLIONO CHE BUTTIAMO IL CADAVERE IN MARE...

CHE SIGNORE DELICATE! ... NEL VIAGGIO PRECEDENTE CI HANNO TENUTA NASCOSTA LA MORTE DI UNA DEPORTATA PER BEN DUE SETTIMANE, PER NON PERDERE LA SUA RAZIONE DI VIVERI. FRUSTATELE!

UNA PUNIZIONE PER NIENTE NECESSARIA, CAPITANO PITFALL.

PERCHE' DIFENDETE QUESTE IRRECUPERABILI DONNE, AVANZI DEI BASSIFONDI, SIGNOR BURNS?

NON VEDO IL MOTIVO DI COMPORTARSI COSI' CON LORO.

IO SONO NEL GIUSTO.

LO CREDETE?

IL CAPITANO DELL'«HERCULES» FISSA I SUOI OCCHI ARROSSATI DAL VINO IN QUELLI DEL TENENTE ROBBY BURNS.
SONO IO CHE COMANDO QUI. HO IL COMANDO «ASSOLUTO» E RAPPRESENTO LA GIUSTIZIA DEL NOSTRO PAESE. TUTTO CIO' CHE IO RITENGO GIUSTO NON PUO' ESSERE SBAGLIATO.
SIGNORE?
GIU' SOTTOCOPERTA, C'E' UNA RAGAZZA MOLTO GRAZIOSA, CON DEI MAGNIFICI CAPELLI ROSSI... VALLA A PRENDERE, LA VOGLIO QUI ALLA MIA TAVOLA.
HUMMM...
CRUNCH CRUNCH
I ROTOLI DI CORDA SONO LA', TRA LE BARE...
ORA MI SCOPRONO...
EHI... AVETE SENTITO QUESTO RUMORE, SERGENTE?
SONO I TOPI. CAMMINA.
MI NASCONDERO' IN UN ALTRO POSTO...
NON C'E' NESSUNO... QUI STARO' AL SICURO...

ESSERE AMABILE E' ESSERE INVINCIBILE...

ESSERE AMABILE E' ESSERE INVINCIBILE...

MA...

PICK SI AVVICINA AFFASCINATO AL MERLO DAL NERO E LUCENTE PIUMAGGIO.

IL MONDO E' DEGLI ULTIMI.

PARLI?

PUO' ANCHE DARSI CHE ABBIA RAGIONE, PERO' IO NON POSSO FARE ALTRO CHE NASCONDERMI QUA SOTTO...

ALZATI!

STUPIDO UCCELLO... POCO FA DICEVI CHE «ESSERE AMABILI VUOL DIRE ESSERE INVINCIBILI», E ADESSO PARLI CON UNA VOCIACCIA DA AVVINAZZATO PREPOTENTE...

TI HO DETTO DI ALZARTI!

SI PUO' SAPERE COSA FAI NELLA MIA CABINA? DA DOVE DIAVOLO SALTI FUORI?

SIGNORE... IO... SONO ORFANO, SONO SCAPPATO DI CASA PERCHE' LA MIA MATRIGNA MI PICCHIAVA...

QUESTO E' TERRIBILE, RAGAZZO. PERO' LA TUA SORTE QUI NON SARA' MIGLIORE. L'«HERCULES» E' UNA NAVE CHE TRASPORTA GALEOTTI E LA SUA CIURMA E' COMPOSTA DA GENTE DELLA PEGGIOR RISMA. IO SONO IL CUOCO E TI CONFESSO CHE A VOLTE HO LA TENTAZIONE DI AVVELENARLI TUTTI!

IL MONDO E' UNA ROSA, ANNUSALA E PASSALA AD UN AMICO.
STA' ZITTO, DUENDE.
SI CHIAMA DUENDE... IO MI CHIAMO PICK.
ME, MI CHIAMANO MISTER GIN.
IL MONDO E' UNA ROSA. ANNUSALA E PASSALA AD UN AMICO.
ECCOLA QUI, SIGNOR CAPITANO.
SIEDITI E MANGIA, RAGAZZA.
QUESTA SPECIE DI FANTASMA BEN EDUCATO E' IL TENENTE ROBBY BURNS. TI INSEGNERA' A USARE COME SI DEVE, LE POSATE. E' L'UNICO CHE LO SA FARE. E' UN NOBILE, SAI?
NON VUOI AVER NIENTE A CHE FARE CON LA NOBILTA'? BENE, ALLORA CONSOLA QUESTO VECCHIO LUPO DI MARE CHE HA LA NAVE BLOCCATA DALLA BONACCIA.
SIGNOR PITFALL, NON DIMENTICATE CHE LA GUERRA PIU' MERITEVOLE E' QUELLA CHE UNO COMBATTE CONTRO LE PROPRIE PASSIONI...
SEI BELLA, MIA PICCOLA DEPORTATA... MOLTO BELLA...
LASCIATEMI!

TI HO DETTO DI LASCIARMI, VECCHIO CANE ROGNOSO!
SWOP!
MALEDETTA STREGA...
ZWIIIIIG
CRAK
TI FARO' LA PELLE A BRANDELLI... PRENDI!
CRAK!
CRAK!
SIGNOR PITFALL... SE CONTINUATE A FRUSTARLA NON RISPONDO PIU' DI ME!
!?
DANNAZIONE... CHI E' CHE COMANDA QUI?
SHAK
ZWIIIIIG
CRAK
SH!
AGHH!
ACCIDENTI!...
CRAK
GENTE! A ME! ARRESTATE IL TENENTE BURNS!

INCATENATE QUESTO FIGLIO DI CANE FINO A CHE NON IMPUTRIDISCA!
ESSERE AMABILE E' ESSERE INVINCIBILE...
ME LO HA REGALATO UN MARINAIO OLANDESE. UN MUTO... PENSA UN PO'. NON SO PROPRIO COME ABBIA FATTO A INSEGNARGLI A PARLARE.
CHE HA DETTO?
SOLO DIO LO SA... PERO' QUANDO DUENDE PARLA IN QUESTA DANNATA LINGUA, SUCCEDE SEMPRE QUALCOSA DI TERRIBILE.
B ROOOM
IL MARE SI INCRESPA ALL' IMPROVVISO. UN FULMINE SOLCA IL CIELO ALL'ORIZZONTE...
IL TEMPORALE!
CHIUDERE I BOCCAPORTI E AMMAINARE LE VELE DI TRINCHETTO!

FATTO!
FORZA, RAGAZZI!
ORA VEDRAI COSA TI SUCCEDE, STREGA.
UNA BUONA LEZIONE CON IL «GATTO A NOVE CODE», SIGNOR PITFALL?
MALEDETTO!
CRAK
JIYK
PROVALA TU STESSO, LA MEDICINA CHE DAVI A TUTTI, VERME!
AGHH...!
FUORI, RAGAZZE. SBRIGATEVI! C'E' UNA FALLA A PRUA... IMBARCHIAMO ACQUA...
12

LA NAVE STA AFFONDANDO!
TUTTE LE SCIALUPPE A MARE!
PICK! DOVE SEI, PICK? DIO... HO TROVATO UN AMICO E GIA' L'HO PERDUTO...
SONO QUI, MISTER GIN!
GLI ESSERI FELICI NON IMPARANO MAI NIENTE.
TUIIT!
TUIIT!
GUARDA, CALICO! C'E' PICK... LA', SOPRA QUELLA BARA!
TOGLI LE ZAMPE DALLA BARCA! QUI NON C'E' POSTO PER LE CAROGNE DELL'«HERCULES».
MA IO SONO SOLTANTO IL CUOCO... NON HO NIENTE A CHE FARE CON QUELLA GENTE...
LASCIATELO SALIRE... MISTER GIN MI HA NASCOSTO NELLA SUA CABINA PER NON FARMI SCOPRIRE DAGLI UFFICIALI.
E VA BENE. SBRIGATI PRIMA CHE ME NE PENTA.

© COPYRIGHT - SKORPIO 1977

Fine dell'episodio

CALICO JACK
LIBERI!
LA NAVE E' COLATA A PICCO, SCHIANTATA DALLA TEMPESTA. I CONDANNATI ALLA DEPORTAZIONE CHE ESSA TRASPORTAVA ORA SONO LIBERI, MA LA SALVEZZA E' ANCORA LONTANA. LA SCIALUPPA CON GLI EVASI, PIU' IL RAGAZZO CHIAMATO PICK, IL CUOCO MISTER GIN E LO STRANO PRETE JONES, HA MESSO LA PRUA VERSO EST...
ADDOSSO RAGAZZI!

SI', PRETE. LIBERI COME IL VENTO. LIBERI E INNOCENTI.

IL TUO CONCETTO DELL' INNOCENZA E' MOLTO STRANO, CALICO JACK. TU CONTINUI AD ESSERE UN NEMICO DELLA CORONA, UN CONDANNATO DAL TRIBUNALE DEL RE D'INGHILTERRA.

IO ACCETTO SOLO IL VERDETTO DEL TRIBUNALE DEL MARE, PRETE. LO STESSO TRIBUNALE CHE HA MANDATO A FONDO L'«HERCULES» E AFFOGATO GRAZIOSAMENTE I NOSTRI CARNEFICI. QUESTA SI' CHE E' GIUSTIZIA.

LA GIUSTIZIA E' LA META' DELLA RELIGIONE.

FIGLIOLO, TU NON HAI PIU' SENSO MORALE DI QUESTO UCCELLACCIO.

NON CI CAPIREMO MAI, PRETE. IL VOSTRO LINGUAGGIO E' LO STESSO DEI GIUDICI CHE CI HANNO CONDANNATI. E' IL LINGUAGGIO DELLA VOSTRA BEN ORDINATA SOCIETA'. MA QUI NON SIAMO PIU' IN INGHILTERRA.

PICK FISSA L'ORIZZONTE CHE MANDA STRANI RIVERBERI...

A COSA PENSI, PICK?

GUARDO IL PUNTO DA DOVE SIAMO VENUTI. NON C'E' NIENTE. E NON C'E' NIENTE NEMMENO NELLA DIREZIONE VERSO LA QUALE ANDIAMO.

GUARDATE... UN' ISOLA!

CHE SILENZIO... SEMBRA DESERTA.

ANDREMO IN ESPLORAZIONE. TU, PICK, RIMANI A GUARDIA DELLA SCIALUPPA.

VENGO CON VOI, INVECE. E TI AVVERTO, CALICO, NON TENTARE DI IMPEDIRMELO!
ASCOLTA, MOSCERINO: POTRAI PROVARE A DISOBBEDIRE AD UN MIO ORDINE QUANDO AVRAI RAGGIUNTO QUESTA ALTEZZA, NON PRIMA!
ANDIAMO, PRETE.
RIMANGO QUI. IO ESPLORO ANIME, NON ISOLE.
VIA! VIA DI QUI, EMPIO UCCELLACCIO!
AHI... DUENDE E' UN MERLO CHE PREVEDE IL FUTURO. QUANDO PARLA IN QUESTA LINGUA SCONOSCIUTA, SUCCEDE SEMPRE QUALCOSA DI TERRIBILE!
AHAWEEE!!!
LE PAROLE SONO DONNE E I FATTI SONO UOMINI.
I SELVAGGI!
TUIT
TUIT

DATÚ..DATÚ
Waloé
Waloé!!
IN NOME DELL'ALTISSIMO...
TUI
TUI
Awún..Waloé!!
AHHH...
TUI
TUI
HANNO UCCISO IL PRETE!
TUMP TUMP!
TUMP
Ahwah
wah!!

PICK HA SOLO DODICI ANNI, PERO' HA ADDOSSO LA FORZA CHE GLI DA' IL CORAGGIO... O MAGARI LA PAURA.
AAAAH
HHH!!
TUMP!
ANDIAMO, DUENDE. DOBBIAMO TROVARE CALICO E AVVISARLO...
TRE COSE CONSENTONO DI CAPIRE UN UOMO... LA BOTTIGLIA, IL DENARO ED IL COLERA.
STA' ZITTO... STANNO ARRIVANDO.
LI ABBIAMO FREGATI, DUENDE...
TUMP
UN SENTIERO NASCOSTO DALL'ERBA ALTA LO PORTA AD UN VECCHIO TEMPIO IN ROVINA, CHE SEMBRA DORMIRE NELLA SOLITUDINE DELLA FORESTA.
OH...

PICK AVANZA IN UN SINISTRO LABIRINTO POPOLATO DA ENORMI PIPISTRELLI...
... E DAGLI INDIGENI!
SONO LORO, DUENDE! SONO DI NUOVO I SELVAGGI!
NON MI HANNO VISTO. MA DEVO ANDARMENE DI QUI...
CKICK
COS'E' QUESTO RUMORE?
CRIKK!!
DEI PASSI... OH, DIO... STA ARRIVANDO QUALCUNO...
CALICO... SEI TU, CALICO JACK?
LA VOCE DI PICK TRADISCE L'ANGOSCIA...
SEI... SEI LI', CALICO? RISPONDIMI, PER FAVORE...
6

I PASSI SONO CESSATI. PICK RIMANE IMMOBILE IN ASCOLTO, MENTRE IL CUORE GLI BATTE ALL' IMPAZZATA...
BUONO...
AGH!
SE GRIDI, QUEI SELVAGGI CI AMMAZZANO TUTTI E DUE.
SE SEGUITATE A STRINGERMI LA GOLA MI STROZZERETE, ROBBY BURNS... LASCIATEMI!
SAI IL MIO NOME?...
SO TUTTO CIO' CHE E' SUCCESSO SU QUELLA NAVE MALEDETTA. IO MI SONO IMBARCATO CLANDESTINAMENTE... IL MIO NOME E' PICK, SE MI DICI COME SI FA AD USCIRE DI QUI, TE NE SARO' MOLTO GRATO.
LA CAVERNA SI RIEMPIE D'ACQUA!
E' LA MAREA... SVELTO, RAGAZZO, DOBBIAMO ANDARCENE SUBITO!
GUARDA!

SCIOGLILO, ROBBY. E' UN NEMICO DEI NOSTRI NEMICI. HO VISTO IO I SELVAGGI CHE LO TRASCINAVANO PER LA CAVERNA...
VOI MI AVETE SALVATO... ASPETTAVO GIA' LA MORTE. PREGHERO' LE CINQUE FELICITA' DEL MARE PERCHE' VI ACCOMPAGNINO SEMPRE.
AIUTIAMOLO, ROBBY... GLI HANNO TAGLIUZZATO LE BRACCIA E LE GAMBE...
SONO SOLO LE FERITE DEL RITO. SERVONO PER ATTIRARE I PESCICANI.
I PESCICANI?
SI'... QUANDO LA MAREA SALE I PESCICANI ARRIVANO FINO AL TEMPIO... ORA SEGUITEMI, VI PORTERO' VIA DI QUI.
TIENTI FORTE ALLA MIA MANO, PICK!
TUIT! TUIT!

IO MI CHIAMO NAM-MOLUSEI E SONO IL RE DELL'ISOLA DI PONAPE'.
UN RE! HAI SENTITO, ROBBY? E' UN VERO RE...

HO SENTITO. NON AGITARTI, PICK.
DIMMI, NAM-MOLUSEI, SEI CANNIBALE? MANGI GLI UOMINI?
PICK...

NO. LA GENTE DI PONAPE' NON MANGIA GLI UOMINI.

SE SEI UN RE, COME MAI TI HANNO DATO AI PESCICANI?
PERCHE' MI SONO OPPOSTO A CHE LA MIA GENTE VENISSE VENDUTA AGLI UOMINI BIANCHI, TRAFFICANTI DI SCHIAVI. SONO STATO SPODESTATO DA UN FALSO STREGONE CHIAMATO ISO-KALAKAL, CHE HA PRESO IL MIO POSTO CON L'AIUTO DEI BIANCHI.

ISO-KALAKAL MI HA MANDATO A MORIRE QUI, NELL'«ISOLA DA CUI NON SI TORNA», L'ISOLA TABU' CHE CUSTODISCE IL SEGRETO DEI NOSTRI ANTENATI GIUNTI DA UN LUOGO LONTANO.

A CHI DICE LA VERITA', DONA UN CAVALLO PERCHE' POSSA METTERSI IN SALVO DOPO AVERLA DETTA.
MA...

QUESTO UCCELLO PARLA... C'E' FORSE IN LUI LO SPIRITO DI UN DIO?
E' SOLO UN POVERO MERLO CHE IL SUO PADRONE HA COSTRETTO AD IMPARARE DELLE FRASI. COME MOLTI UOMINI, DUENDE PARLA SENZA SAPERE CIO' CHE DICE...

GUARDATE! SONO LE BARE CHE ERANO SULLA NAVE. IO MI SONO SALVATO SU UNA DI QUELLE.
ANCH'IO. E STO PENSANDO CHE CON QUELLE BARE POTREMO FARE UNA ZATTERA E ANDARCENE DI QUI.

MI PROMETTI CHE PRIMA DI PARTIRE CERCHEREMO CALICO JACK E GLI ALTRI?
TI HO GIA' DETTO DI SI'. VA' A PRENDERE ALTRE LIANE. SBRIGATI.

GIURAMELO, ROBBY BURNS.
VA' A PRENDERE QUESTE DANNATE LIANE!
CALICO JACK E' TORNATO ALLA SPIAGGIA. SYLVIA, UNA DELLE DEPORTATE, E' SCOSSA DAI SINGHIOZZI.
COSA DICI?
DICO CHE HANNO INCENDIATO LA SCIALUPPA E UCCISO IL PRETE.
PICK E' SCOMPARSO. TU SEI COLPEVOLE DI CIO' CHE GLI E' CAPITATO... LO HAI COSTRETTO A RIMANERE QUI...
NON PREOCCUPARTI PER PICK. SARA' SICURAMENTE NASCOSTO DA QUALCHE PARTE. ANDIAMO A CERCARLO.
ATTENTO, CALICO!
PRESTO! CORRETE NELLA BOSCAGLIA!
BRAAM!!
SAK

AAGHH
BRAAM!!
BRAM BRAM!!
WAOOO!!
HANNO UCCISO LENNOX!
BRAM!!
UGH!
GUARDATE! ARRIVA UNA ZATTERA... C'E' IL TENENTE BURNS!
BRAM BRAMBRAM! BRAM

EHI! SIAMO QUI! VENITE... PRESTO!
BRAMM!
THUD!
BRAM!
OH... DANNAZIONE...
HANNO COLPITO MISTER GIN!
VADO AD AIUTARLO...
VADO ANCH'IO A SALVARE IL MIO AMICO MISTER GIN.
TU RESTA QUI!
BRAM!
I PERICOLI SONO VINTI DAI PERICOLI.

CARICA LA PISTOLA, PICK. IN FRETTA, PERO'.
VA BENE, ROBBY... FARO' IN UN LAMPO.
BRAM!
Waloé Waloé!
MANCA ANCORA POCO, MISTER GIN, CORAGGIO.
PRENDI, ROBBY!
IL MONDO E' UNA ROSA. ANNUSALA...
... E PASSALA AD UN AMICO.
BRAM!

BENE... ORA ALLONTANIAMOCI, NAM-MO-LUSEI.
BRAM!
MISTER GIN APRE FATICOSAMENTE GLI OCCHI...
PICK... SEI QUI, FIGLIOLO?
SI', MISTER GIN.
ASCOLTAMI CON ATTENZIONE... PERCHE' NON HO PIU' MOLTO TEMPO. LA MORTE STA ARRIVANDO... MI HA GIA' PRESO PER UNA MANO...
TI LASCIO DUENDE... RICORDA CHE QUESTO MERLO HA GIA' PIU' DI CENTO ANNI... DEVE COMINCIARE A RIGUARDARSI UN PO'... FA' CHE NON PRENDA FREDDO DI NOTTE E...
... NON FARGLI MAI MANGIARE SEMI DI COLORE ROSSO, ALTRIMENTI NON PARLERA' PIU'... ADDIO, PICK... AMICO MIO... IL SIGNORE STA CHIUDENDO ALLE MIE SPALLE... LA PORTA DEL MONDO...

SAI... LAVORERO' NELLE CUCINE DEL CIELO... IO... SONO STATO UN BUON CUOCO E UN BUON CRISTIANO...
MISTER GIN...
DAMMI LA MANO, PICK... ADDIO...
LA MANO DI MISTER GIN RICADE INERTE.
ED E' QUELLA DI CALICO A PREMERE DOLCEMENTE SULLA SPALLA DI PICK...
E' MORTO...
MISTER GIN VIENE SEPPELLITO IN QUEL MARE SU CUI HA TRASCORSO LA MAGGIOR PARTE DELLA SUA VITA...
GLI ESSERI FELICI NON HANNO NIENTE DA IMPARARE.
PER FAVORE, DUENDE... STAI ZITTO... STAI ZITTO...

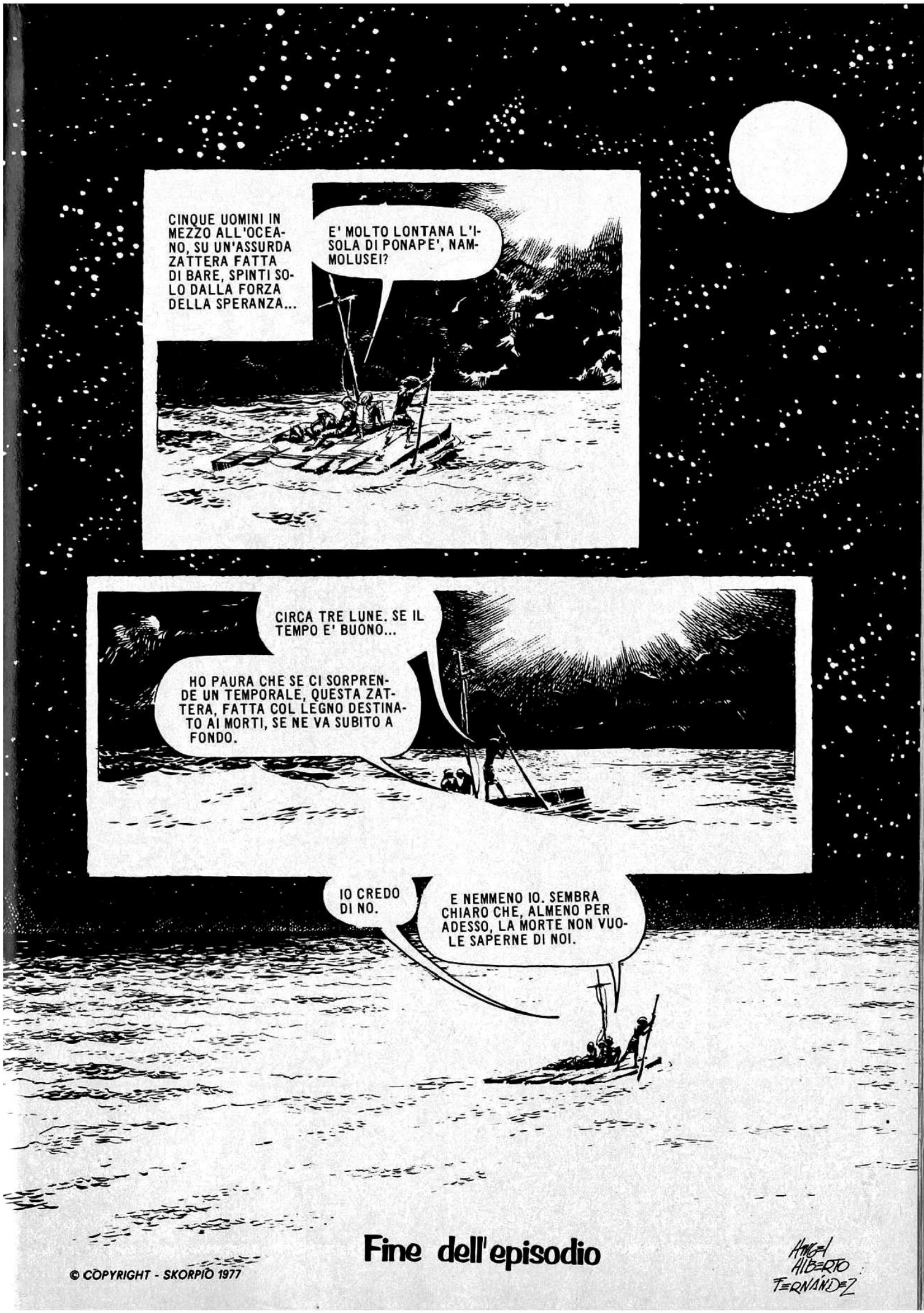

Fine dell'episodio

© COPYRIGHT - SKORPIO 1977

ANGEL ALBERTO FERNANDEZ

SETTIMANALE DI FUMETTI - ATTUALITA' - VARIETA'

300 LIRE

Skorpio

TUTTOFUMETTO

ANNO I - N. 8 ■ 21-4-1977
SPED. ABB. POST. GR. II-70

6 FUMETTI COMPLETI

IN OMAGGIO **UN POSTER DI SALINAS**

È UN PERIODICO LANCIO

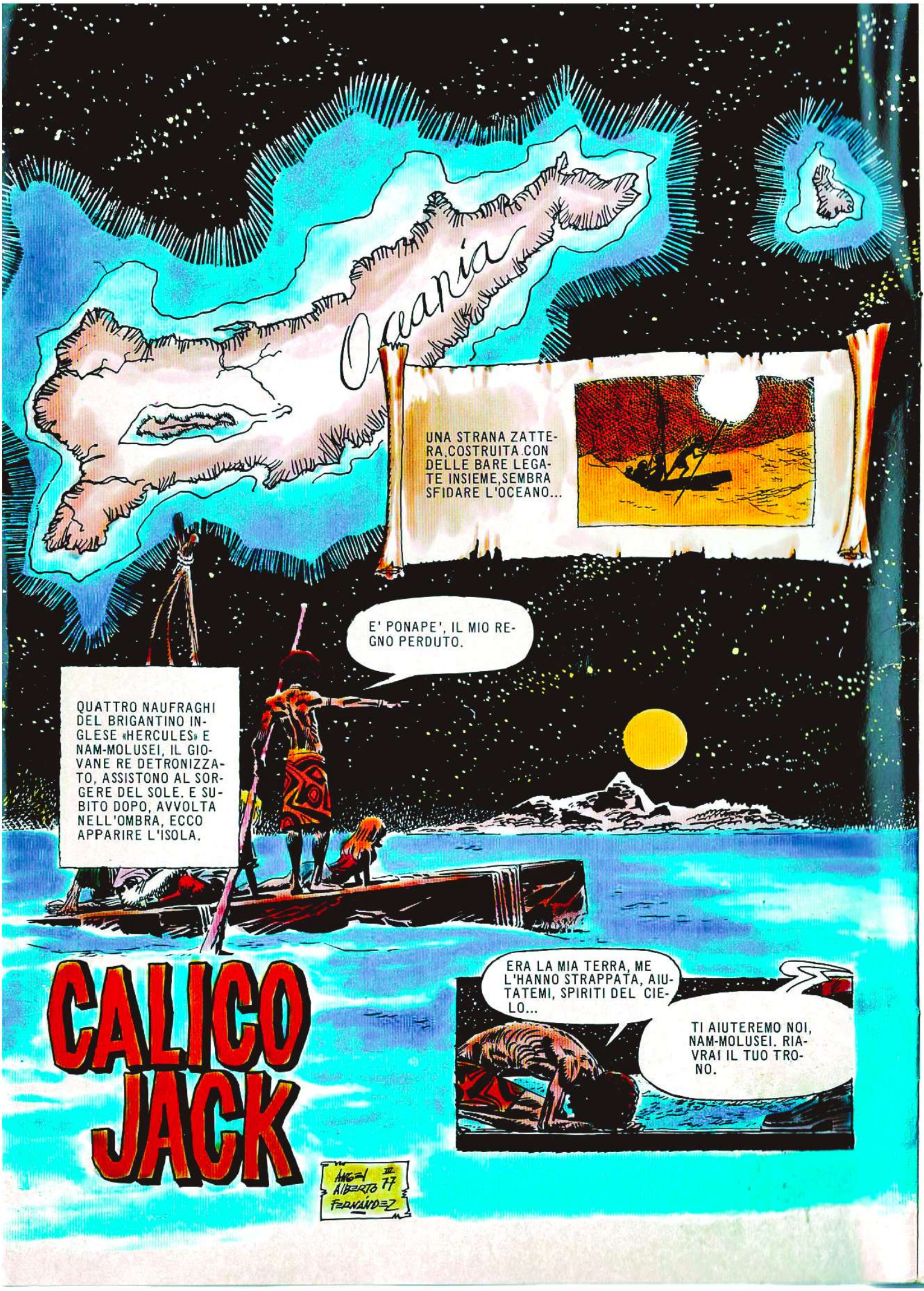
Oceania
UNA STRANA ZATTERRA,COSTRUITA CON DELLE BARE LEGATE INSIEME,SEMBRA SFIDARE L'OCEANO...
E' PONAPE', IL MIO REGNO PERDUTO.
QUATTRO NAUFRAGHI DEL BRIGANTINO INGLESE «HERCULES» E NAM-MOLUSEI, IL GIOVANE RE DETRONIZZATO, ASSISTONO AL SORGERE DEL SOLE. E SUBITO DOPO, AVVOLTA NELL'OMBRA, ECCO APPARIRE L'ISOLA.
CALICO JACK
ERA LA MIA TERRA, ME L'HANNO STRAPPATA, AIUTATEMI, SPIRITI DEL CIELO...
TI AIUTEREMO NOI, NAM-MOLUSEI. RIAVRAI IL TUO TRONO.
ANGEL ALBERTO FERNANDEZ III 77

APPRODANO ALL'ISOLA. LA SPIAGGIA E' DESERTA. IL SILENZIO E' OPPRIMENTE, QUASI INNATURALE...

MA AD UN TRATTO...
NAM-MOLUSEI!

CRIK!
VIA LE ARMI. E' BUNDOLO, IL MIO CONSIGLIERE.

UK...
BENVENUTO NEL TUO REGNO, NAM-MOLUSEI.

EHI, CALICO, HAI SENTITO DUENDE? QUANDO IL MERLO PARLA IN QUESTA STRANA LINGUA, STA SEMPRE PER SUCCEDERE QUALCOSA DI TERRIBILE...

AHHAHHEHH

VOGLIONO UCCIDERE NAM-MOLUSEI... TRADIMENTO!

BRAM!
PRENDI!
WRAM!
GUARDA... AVEVA DEI DOBLONI D'ORO. CREDO SIA STATO PAGATO DAI PIRATI PER UCCIDERTI.
TRADITORE...
HO PAURA CHE ABBIANO SENTITO GLI SPARI. SIAMO NEI GUAI.
VENITE! ANDREMO A RIFUGIARCI NELLA CAPANNA DI OLO-SIPE, LO STREGONE DI PONAPE'.
E' TUO AMICO?
UN RE NON HA AMICI.
SPERIAMO CHE QUESTO STREGONE NON ABBIA ANCHE LUI LA BORSA PIENA DI DOBLONI D'ORO. SEI CERTO DI POTERTI FIDARE?
NON MI FIDO AFFATTO.
OLO-SIPE E' UN VECCHIO PERVERSO. MA QUESTO NON HA IMPORTANZA. ENTRIAMO.
COSA? NON HA IMPORTANZA?!
NON AVER PAURA DI LUI, NON E' LIBERO DI PRENDERE DECISIONI PER SUO CONTO. NON POTREBBE TRADIRMI NEANCHE SE VOLESSE.

IL VECCHIO E' PIENO DI TATUAGGI, HA GLI OCCHI CHIUSI, LE MASCELLE CONTRATTE ED E' SCOSSO DA UN TREMITO...
SHEE-E... SHEE-EE...
SEMBRA MALATO...
E' SOTTO UN INCANTESIMO DAL GIORNO CHE FU CONCEPITO NEL VENTRE DI SUA MADRE. DA ALLORA ABITANO NEL SUO CORPO GLI SPIRITI DI TUTTI I RE MORTI DI PONAPE'.
SONO LORO CHE ORDINANO A OLO-SIPE QUELLO CHE DEVE FARE. E POTETE ESSERE SICURI CHE NESSUNO DEI MIEI ANTENATI SI METTERA' DALLA PARTE DI ISO-KALAKAL, L'USURPATORE DEL MIO TRONO.
SHEE-EE... SHEE-EE...
OLO-SIPE, SONO IO. SONO IL RE.
!?
PILAF!
SEI TORNATO, NAM-MOLUSEI... ERA TEMPO... NON NE POSSO PIU' DI ASCOLTARE LE PROTESTE DEI TUOI ANTENATI...
DIMMI CHI C'E' DENTRO DI TE, QUESTA SERA.
E' LUNA PIENA. DOVRESTI SAPERE CHE E' IL TURNO DEL TUO BISNONNO LOLUKOMAMBE.
CHE COSA TI HA DETTO?
CHE SEI UNO STUPIDO.
MA NON E' IL SOLO A DIRE COSI'. TUTTI GLI ALTRI RE TI MALEDICONO E AFFERMANO CHE SE FOSSERO AL TUO POSTO...
SE FOSSERO AL MIO POSTO... BAH!. TUTTI I MORTI DICONO COSI'.
OLO-SIPE E' SCOSSO DA UN VIOLENTO TREMITO. LE ANIME DEI TRAPASSATI SI AGITANO IN LUI.
NESSUNO DI NOI SI E' LASCIATO PORTAR VIA IL TRONO!
4

UN TEMPO ERA FACILE FARE IL RE. NON C'ERANO GLI UOMINI BIANCHI A PONAPE'.
IO, IL GRANDE LOLUKOMAMBE, I BIANCHI LI AVREI DISTRUTTI.
AI TUOI TEMPI, MIO GRANDE ANTENATO, NON C'ERA LA MALEDIZIONE DEL DENARO E DELLA POLVERE DA SPARO.
GLI INDIGENI STANNO VENENDO QUI!
STANNO CIRCONDANDO LA CAPANNA. SCAPPATE VERSO IL BOSCO PRIMA CHE SIA TARDI. IO E ROBBY VI RAGGIUNGEREMO APPENA POSSIBILE.
IO RESTO CON VOI.
VATTENE, PICK.
LASCIALI AVVICINARE, ROBBY. DOBBIAMO SPARARE A COLPO SICURO.
D'ACCORDO.
CALICO... CHI VI CARICHERA' LE ARMI SE IO NON CI SONO?

SPARISCI, TI HO DETTO, PICCOLO PIDOCCHIO!
AHAWA... HAWAH!
AWUH...
BRAMBRAM!!
AWUH... AWUH... WALÉ!!
MALEDETTI FIGLI DI CANI... VOGLIONO FARCI 'ARROSTO!
DOBBIAMO ANDARCENE DI QUI, CALICO!
WHAP!
BRAM
Walé!!

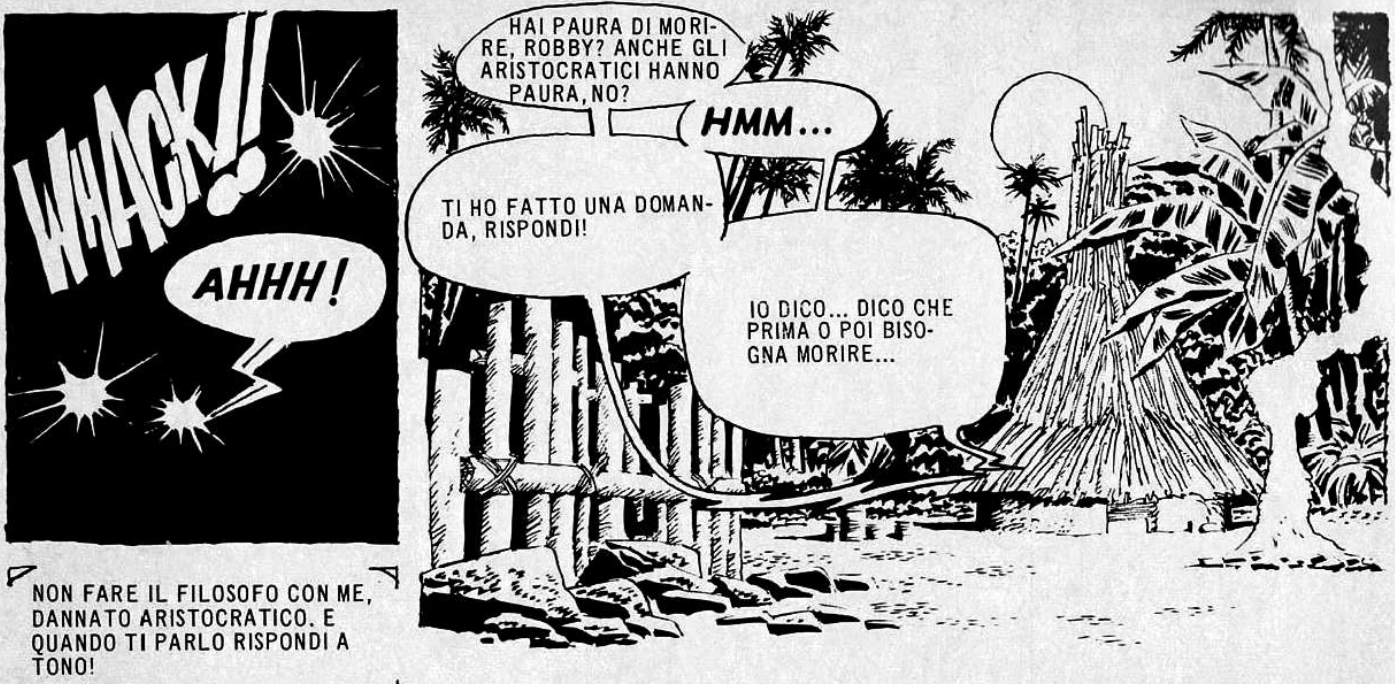
WHACK!!
AHHH!
HAI PAURA DI MORIRE, ROBBY? ANCHE GLI ARISTOCRATICI HANNO PAURA, NO?
HMM...
TI HO FATTO UNA DOMANDA, RISPONDI!
IO DICO... DICO CHE PRIMA O POI BISOGNA MORIRE...
NON FARE IL FILOSOFO CON ME, DANNATO ARISTOCRATICO. E QUANDO TI PARLO RISPONDI A TONO!

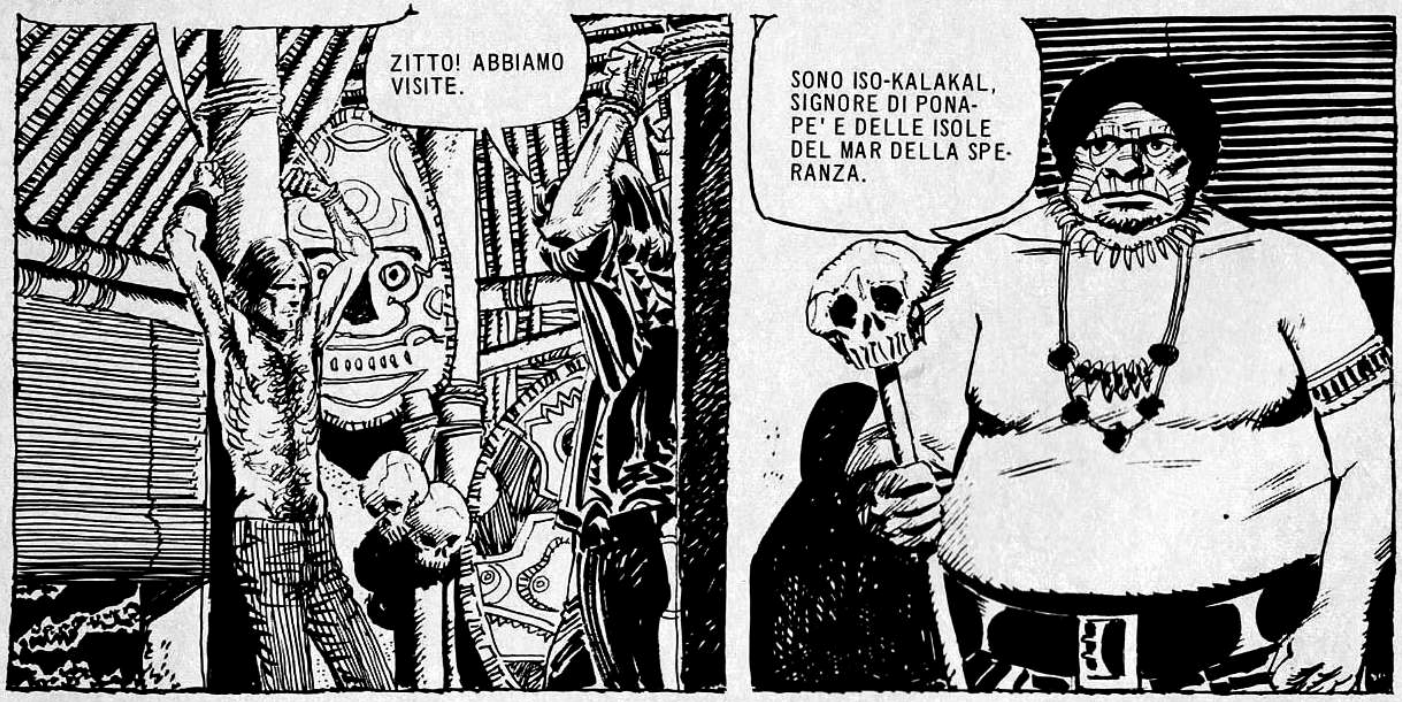
ZITTO! ABBIAMO VISITE.
SONO ISO-KALAKAL, SIGNORE DI PONAPE' E DELLE ISOLE DEL MAR DELLA SPERANZA.

IO SONO CALICO JACK, SIGNORE DELLE PRIGIONI INGLESI E CONTE DELLE PULCI.
SE MI DITE DOVE SI E' NASCOSTO NAM-MOLUSEI, L'EX RE, SARETE LIBERATI. ALTRIMENTI VERRETE SACRIFICATI AGLI DEI.

E SIA.
LASCIACI SOLI UN MOMENTO, DOBBIAMO CONSULTARCI.
NON GUARDARMI COSI'... NON HO IN MENTE ALCUN PIANO DI FUGA. VOLEVO SOLO CONGEDARMI DA TE SENZA LA PRESENZA DI QUELLA SPECIE DI SUDICIO IPPOPOTAMO.
UN PENSIERO GENTILE...
«UN PENSIERO GENTILE»... MA NON PUOI PARLARE UN PO' PIU' DA UOMO, MALEDETTO ARISTOCRATICO?
NON POSSO FARCI NIENTE. E' COSI' CHE MI HANNO INSEGNATO A PARLARE.
INVECE TU NON SEI STATO IN COLLEGIO, NON HAI AVUTO PRECETTORI E NON HAI DI QUESTI PROBLEMI...
ANDIAMO, DUENDE...
HAI LA TESTA PIENA DI SCIOCCHEZZE, ROBBY. FINIRAI COME OLO-SIPE, RIMBAMBITO COME LUI.
OH, QUELLO STREGONE E' UN BUGIARDO.
ANCHE TU, ROBBY BURNS. TI PIACE SYLVIA, LA RAGAZZA CHE SI E' SALVATA CON NOI DAL NAUFRAGIO, E NON VUOI AMMETTERLO...
A TE SYLVIA NON PIACE?
DANNAZIONE! NON RISPONDERE CON UN'ALTRA DOMANDA COME FANNO TUTTI GLI STRAMALEDETTI NOBILI!
GUARDA!
8

I PERICOLI SONO CANCELLATI DA ALTRI PERICOLI.
VI HO SEGUITI, PERCHE' ADESSO NON VI ARRABBIATE CON ME, EH?
PICK, DICCI DOVE SONO SYLVIA E GLI ALTRI.
VENITE!
SYLVIA! LI HO RIPORTATI, VISTO?
CALICO... ROBBY!
AHI... COME MI FA MALE LA TESTA PER LE GRIDA DEL TUO BISNONNO... AHI... FA' QUALCOSA PER RICONQUISTARE IL TUO TRONO, NAM-MOLUSEI!
CHIUDI IL BECCO, VECCHIO DEL DEMONIO.
TUTTI I PIRATI SONO UBRIACHI. E' IL MOMENTO DI CERCARE DI SALIRE A BORDO, CALICO!
ANDIAMO ALLA NAVE.
SI', ANDIAMO!
PICK...
E VA BENE. SE IO SONO DI TROPPO DISTURBO, RIMANGO QUI!

IL VINO E' FINITO... DOV'E' CHARLIE?
EHI, CHARLIE! PORTA DELL'ALTRO VINO, DANNAZIONE!
DOVE ACCIDENTI SONO LE DONNE CHE CI HA PROMESSO QUEL GRASSONE PIDOCCHIOSO DI ISO-KALAKAL?
ANDIAMO A CERCARLE!
NON PENSARE ALLE DONNE, MAIALE!
AGHHH!
SIAMO ATTACCATI!
ALLE ARMI!
BLAM!
ADESSO VI...
LE PAROLE SONO DONNE, LE AZIONI SONO UOMINI.
CI SEI ANCHE TU, PICCOLA CAROGNA... MI HAI DISOBBEDITO!
NON SEI MIO PADRE PER TRATTARMI COSI'! DAMMI LA TUA PISTOLA CHE TE LA CARICO, FA' PRESTO!
SEI UN PIDOCCHIO, MA UN PIDOCCHIO INVINCIBILE. TIENI, SBRIGATI!
10

SIETE DI NUOVO LIBERI. QUI C'E' IL VOSTRO RE.
FACCIAMOLA FINITA CON I PIRATI!
FATE PURE. NE AVETE IL DIRITTO, DOPO QUELLO CHE VI HANNO FATTO...
TUTTI A TERRA. VOGLIO LA TESTA DI ISO-KALAKAL SULLA PUNTA DI QUESTA LANCIA...
... E ADESSO L'USURPATORE E' MORTO E I TUOI UOMINI NON SONO PIU' SCHIAVI DEGLI UOMINI BIANCHI. LOLUKOMAMBE STA PARLANDO CON CALMA NELLA MIA TESTA... DICE CHE E' ORGOGLIOSO DI TE, NAMMOLUSEI.
DIGLI CHE SE NE VADA ALL'INFERNO.
GLIELO TRASMETTERO'. PERO', PRIMA, VOGLIO CHIEDERTI UN FAVORE...
COSA VUOI?
UNA RAGAZZA, PER SACRIFICARLA.
SUPPONGO CHE QUESTA IDEA TI E' STATA MESSA IN TESTA DAGLI DEI MINORI DEL VILLAGGIO.
SI'!
ASCOLTAMI BENE. DA OGGI QUESTI STUPIDI DEI SONO ABOLITI. E IN QUANTO A TE, HAI FINITO DI ESSERE LO STREGONE DI PONAPE'. RITIRATI, VECCHIO SUDICIONE, O TI FARO' SPELLARE VIVO.
CHI NON E' PIU' CHE GIUSTO E' CRUDELE .
11

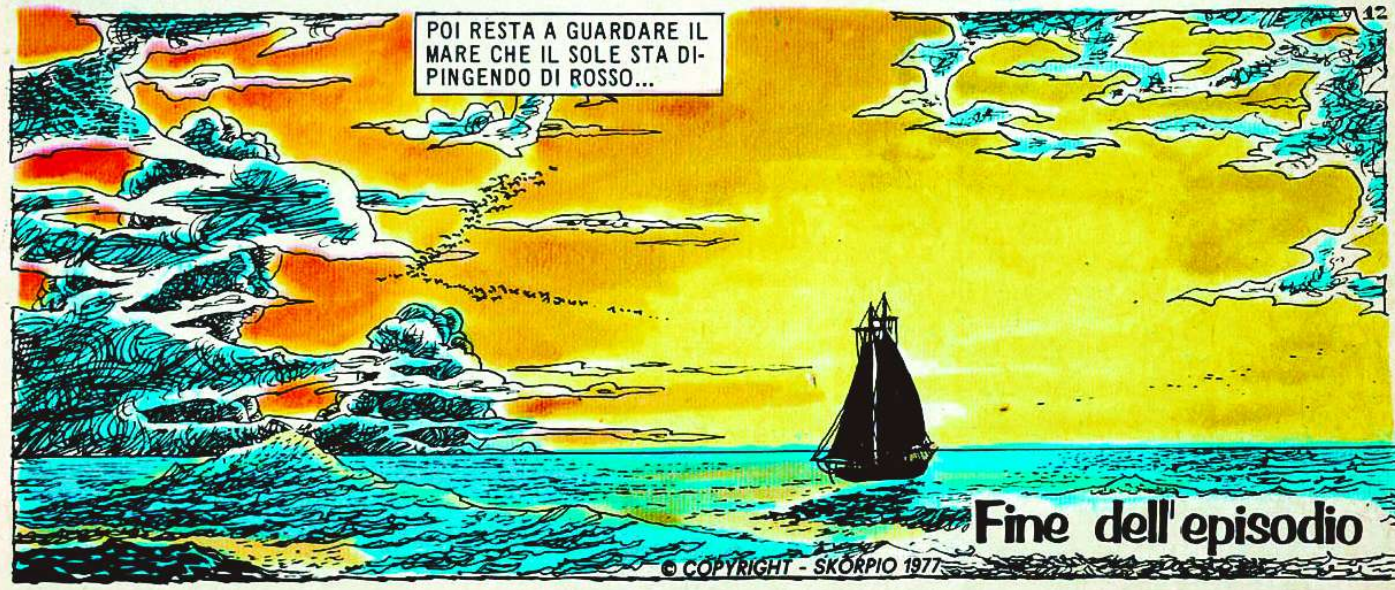

© COPYRIGHT - SKORPIO 1977

SETTIMANALE DI FUMETTI - ATTUALITA' - VARIETA'

300 LIRE

Skorpio

TUTTOFUMETTO

ANNO I - N. 20 ■ 14-7-1977 ■ SPED. ABB. POST. GR. II-70

IN OMAGGIO
IL POSTER DI SALINAS

E UN PERIODICO LANCIO

6 FUMETTI COMPLETI

CALICO JACK
ROBBY, ANCHE QUELLE STELLE LASSU' FORMANO UNA COSTELLAZIONE?
SI', PICK. E' LA COSTELLAZIONE DELLO SCORPIONE
LO SGUARDO DI ROBBY PERLUSTRA L'ORIZZONTE.
BEL NOME, MI PIACE. SE SIETE TUTTI D'ACCORDO, DA QUESTO MOMENTO, SCORPIONE SARA' ANCHE IL NOME DELLA NOSTRA GOLETTA.
TUTTI D'ACCORDO. NON SIAMO D'ACCORDO, INVECE, CHE TU RIMANGA ALZATO TUTTA LA NOTTE. A NANNA, PICK.
ECCOLA, ANCORA QUELLA VECCHIA NAVE CON LE VELE GIALLE.
MALEDETTA CARCASSA! COSA VOGLIONO DA NOI? DA UNA SETTIMANA CE L'ABBIAMO SULLA NOSTRA ROTTA.
ANGEL ALBERTO FERNANDEZ

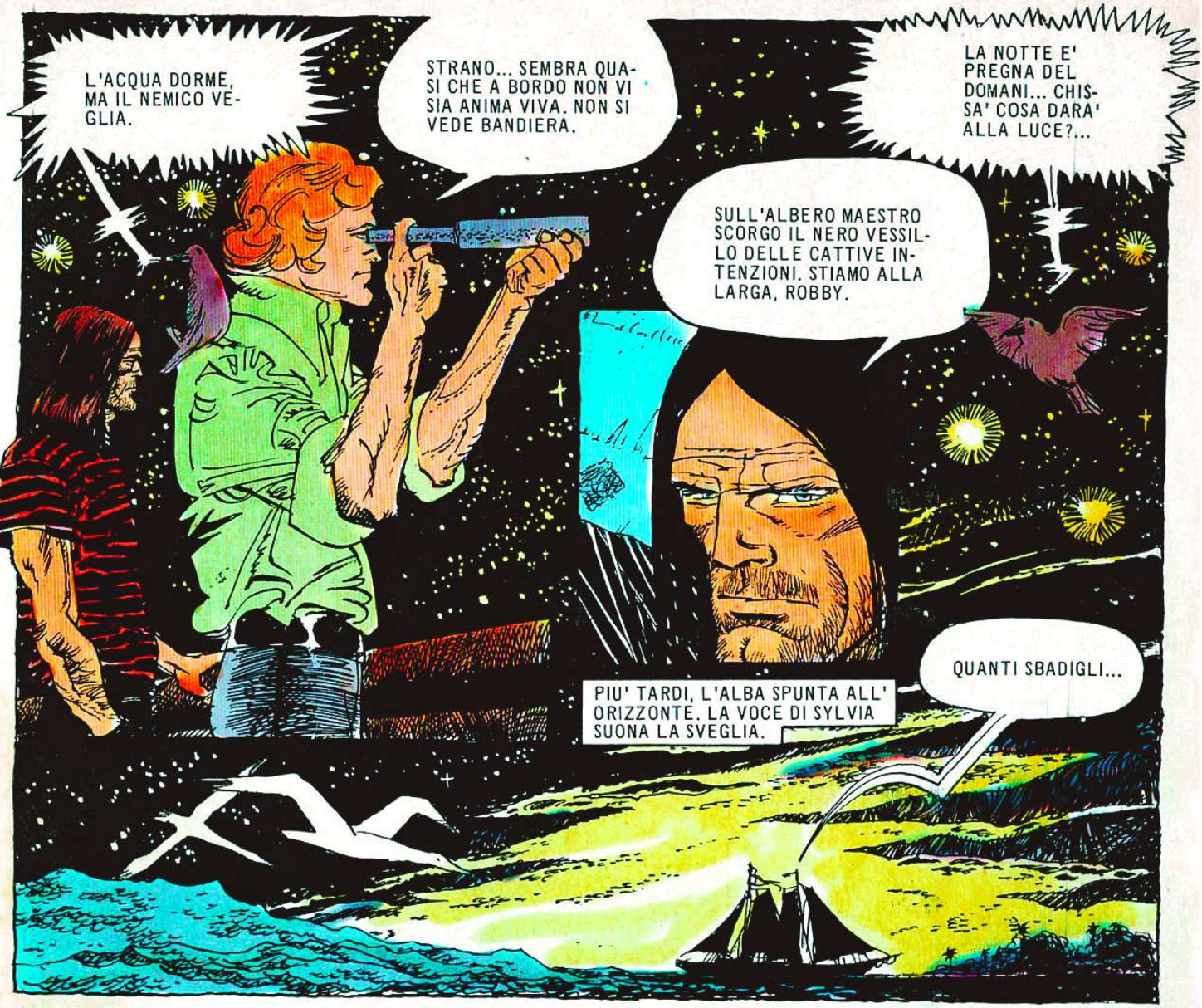
L'ACQUA DORME, MA IL NEMICO VEGLIA.
STRANO... SEMBRA QUASI CHE A BORDO NON VI SIA ANIMA VIVA. NON SI VEDE BANDIERA.
LA NOTTE E' PREGNA DEL DOMANI... CHISSA' COSA DARA' ALLA LUCE?...
SULL'ALBERO MAESTRO SCORGO IL NERO VESSILLO DELLE CATTIVE INTENZIONI. STIAMO ALLA LARGA, ROBBY.
PIU' TARDI, L'ALBA SPUNTA ALL' ORIZZONTE. LA VOCE DI SYLVIA SUONA LA SVEGLIA.
QUANTI SBADIGLI...

SU, DORMIGLIONI, ALZATEVI. LA NAVE CHE CI SEGUIVA NON C'E' PIU'. IL SOLE E' SPLENDIDO E LA GIORNATA MAGNIFICA.
E TU, PICK, SBRIGATI A LAVARTI LA FACCIA.
ANCHE TU, DUENDE... TI DEVI PETTINARE LE PIUME. SBRIGATI!
2

IL PROFUMO DELLA COLAZIONE CHE ARRIVA DALLA CUCINA...
NON C'E' PIU' MIELE PER LE CIAMBELLE, SYLVIA. ANDRO' A CERCARE UN FAVO NELLA FORESTA.
NON IMPORTA, PICK. ABBIAMO SCIROPPO DI RIBES PER OGGI.
MA PICK SI TUFFA. LA VOCE DI ROBBY LO RINCORRE.
EHI, TU, DOVE VAI?
SCO
SYLVIA NON HA PIU' MIELE. LO VADO A CERCARE.
TORNA SUBITO INDIETRO... NON TI ALLONTANARE!
I MIEI GENITORI SONO MORTI, CALICO. PERCHE' TI DOVREI OBBEDIRE COME A LORO?
L'ORFANO SI TAGLIA DA SOLO L'OMBELICO.
CHE RAZZA DI BUFFONI, TUTTI E DUE! ...
SCORPI
CON QUATTRO BRACCIATE, PICK RAGGIUNGE LA FORESTA VICINA. LO ACCOMPAGNA IL SUO AMICO MERLO.
GUARDA, GUARDA... UN FAVO GRANDE COME UN BARILE.
MA CHE SUCCEDE, DUENDE? QUANDO PARLI IN QUELLA STRANA LINGUA ACCADE SEMPRE UNA CATASTROFE E NON VORREI CHE...
CRAK
ALLE SPALLE DI PICK, QUALCUNO SI STA AVVICINANDO.
3

UNA MANO CHE LO AFFERRA, UN VOCIONE CHE LO FA TREMARE.

FERMO, RAGAZZO! NON TENTARE DI SCAPPARE.

LASCIATEMI, LASCIATEMI!

NON STRILLARE, HO DETTO.

IL DENARO E' COMANDATO DALL' INFERNO.

PAF!

PICK VEDE BUIO. D'UN TRATTO SENTE LA TERRA MANCARGLI SOTTO I PIEDI. CROLLA SULL'ERBA.

A BORDO, INTANTO, IL TAVOLO DELLA COLAZIONE E' RIMASTO DESERTO.

SONO TUTTI SCESI A TERRA. LA LUNGA ASSENZA DI PICK LI ALLARMA.

PICK...! DOVE SEI? PICK

SCRUTANO L'ERBA.

SANGUE.

UN'ORMA DI TIGRE.

QUESTO NON VUOL DIRE PROPRIO NIENTE, CALICO JACK.

D'ACCORDO, ROB, D'ACCORDO... ACCIDENTI COME SEI NERVOSO! MICA HO DETTO CHE UNA TIGRE S'E' MANGIATO IL RAGAZZO, NO?

4

MA UNA GRANDE TRISTEZZA E' NELLE PAROLE DI SYLVIA.

IO... NON VOGLIO CHE SIA ACCADUTO QUALCOSA A PICK. LUI E'... COME UN FRATELLO PER ME.

UNA VOCE NOTA ESCE DA UN CESPUGLIO.

LA SVENTURA E LA STUPIDITA' VANNO SEMPRE A BRACCETTO.

IL MERLO! IL MERLO... DUENDE!

DIETRO AL CESPUGLIO, UN VECCHIO LI ACCOGLIE.

HO SENTITO TUTTO. TIGRI DA QUESTE PARTI? NON MI FATE RIDERE... IN QUEST'ISOLA C'E' SOLTANTO LA LEBBRA E QUALCHE PALUDE... E POI CANNIBALI E MISSIONARI E VECCHI INUTILI COME ME E PIRATI COME SKULL, DETTO «ZAMPA DI LEGNO». IL PICCOLO SE L'E' PORTATO VIA LUI, SULLA SUA NAVE CON LE VELE GIALLE COME IL TRADIMENTO.

E' LA NAVE CHE CI HA SEGUITI FINO AD OGGI. CERCHIAMOLA SUBITO!

ANDIAMO, PRESTO. NON PERDIAMO PIU' TEMPO CON QUESTO VECCHIO RIMBAMBITO.

IL TEMPO LO PERDERAI DAVVERO SE TI METTERAI A CORRERE DIETRO A SKULL. IL NASCONDIGLIO DEL PIRATA E' INTROVABILE COME LA TUA EDUCAZIONE.

MA SE MI DAI TRE SOVRANE D'ORO, T'INSEGNERO' IO COME RAGGIUNGERE SKULL. MI DISPIACE SFRUTTARE LA VOSTRA PENA. MA CHE CI VOLETE FARE? TUTTO IL MIO PATRIMONIO E' IL SEGRETO DI SKULL. LO VENDO. SE FOSSI RICCO, FAREI ALTRE COSE... IL MERCANTE DI SCHIAVI O D'AVORIO O DI ALTRE PORCHERIE. TRE SOVRANE D'ORO, ACCETTI?

ACCETTO... SBRIGATI, PARLA.

STANOTTE, NELLA FUMERIA D'OPPIO DI ZAMBOANGO, POTRAI TROVARE IL PIU' FEROCE SICARIO DI SKULL. E' L'UNICO CHE SAPPIA DOVE SI TROVA IL NASCONDIGLIO DEL SUO PADRONE. E' UN UOMO NON MOLTO CHIACCHIERONE... FIGURATI CHE E' SORDO E MUTO DALLA NASCITA.

VEDO PROPRIO CHE DEVO STROZZARTI, VECCHIA LUCERTOLA RINSECCHITA.

COME SEI NERVOSO, RAGAZZO! LASCIAMI ALMENO CONCLUDERE, NO?

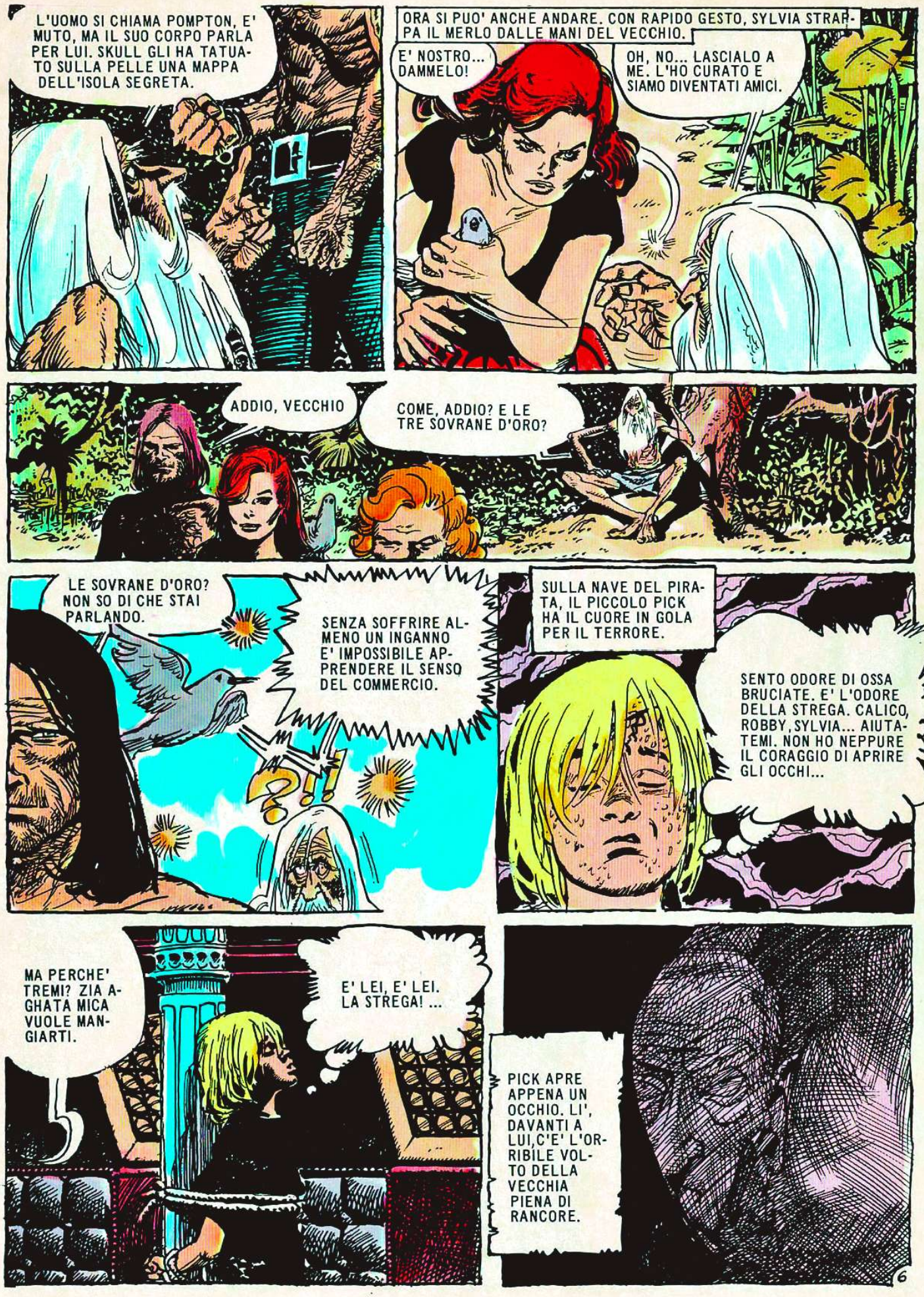
L'UOMO SI CHIAMA POMPTON, E' MUTO, MA IL SUO CORPO PARLA PER LUI. SKULL GLI HA TATUATO SULLA PELLE UNA MAPPA DELL'ISOLA SEGRETA.
ORA SI PUO' ANCHE ANDARE. CON RAPIDO GESTO, SYLVIA STRAPPA IL MERLO DALLE MANI DEL VECCHIO.
E' NOSTRO... DAMMELO!
OH, NO... LASCIALO A ME. L'HO CURATO E SIAMO DIVENTATI AMICI.
ADDIO, VECCHIO
COME, ADDIO? E LE TRE SOVRANE D'ORO?
LE SOVRANE D'ORO? NON SO DI CHE STAI PARLANDO.
SENZA SOFFRIRE ALMENO UN INGANNO E' IMPOSSIBILE APPRENDERE IL SENSO DEL COMMERCIO.
?!!
SULLA NAVE DEL PIRATA, IL PICCOLO PICK HA IL CUORE IN GOLA PER IL TERRORE.
SENTO ODORE DI OSSA BRUCIATE. E' L'ODORE DELLA STREGA. CALICO, ROBBY, SYLVIA... AIUTATEMI. NON HO NEPPURE IL CORAGGIO DI APRIRE GLI OCCHI...
MA PERCHE' TREMI? ZIA AGHATA MICA VUOLE MANGIARTI.
E' LEI, E' LEI. LA STREGA! ...
PICK APRE APPENA UN OCCHIO. LI', DAVANTI A LUI, C'E' L'ORRIBILE VOLTO DELLA VECCHIA PIENA DI RANCORE.
6

NON DEVI AVER TIMORE, PICCOLO CHARLES.
MA NON DOVEVI SCAPPARE DA LONDRA. SONO LA TUA LEGITTIMA TUTRICE E DEVO VEGLIARE SU DI TE.
MAMMA?
STAI ZITTO, DOUGLAS. STO PARLANDO CON TUO CUGINO, NON VEDI? DEVE DIRCI DOVE HA NASCOSTO L'ORO CHE GLI LASCIARONO I SUOI GENITORI MORENDO.
MAMMA?
NON HANNO LASCIATO NIENTE, ZIA AGHATA. TE L'HO DETTO MILLE VOLTE.
STAI ZITTO, DOUGLAS.
MAMMA, MI SENTO SOFFOCARE QUI DENTRO. NON SAREBBE MEGLIO CHE DI QUESTO PICCOLO FURFANTE SI OCCUPASSE QUELL'ORRIBILE SIGNORE CON LA GAMBA DI LEGNO?
GUARDA IL TUO POVERO CUGINO, PICK, GUARDALO. E' FRAGILE, NEVROTICO, SOFFRE. BASTEREBBE CHE TU GLI CEDESSI UN PO' DEL TUO ORO PER FARLO FELICE.
IL SILENZIO DI PICK IRRITA LA VECCHIA CHE LO AFFERRA PER I CAPELLI...
RISPONDIMI. SEI SENZA CUORE? NON CAPISCI CHE MIO FIGLIO NON SA BASTARE A SE STESSO E FINIRA' NELLA MISERIA E NELLA VERGOGNA QUANDO NON CI SARO' PIU' IO?

LASCIATEMI... LASCIATEMI, VECCHIA STREGA!
INFAME MOCCIOSO, LA MIA GATTA TI STRAPPERA' GLI OCCHI PER QUELLO CHE HAI DETTO.
FFFSSSS
HHHHOO
HI, HI, HI!
NELLA FUMERIA D'OPPIO DI ZAMBOANGO, POMPTON, IL SORDOMUTO, ALLARGA LE SUE TRE SUDICE DITA MUGOLANDO.
MM,MMM...
DALL'ESTERNO QUALCUNO L'OSSERVA.
HA CHIESTO TRE DONNE, SBRIGHIAMOCI.
CORAGGIO, SYLVIA. SFODERA TUTTO IL TUO FASCINO E BUTTATI NELL' ANTRO.
NEL FUMO DELLA STANZA, D'UN TRATTO APPARE A POMPTON UN VOLTO AFFASCINANTE, MAI VISTO PRIMA.
ANDIAMO, TESORO? FUORI C'E' LA LUNA PIENA.
AHH? AHHH!
E' RIUSCITA AD AGGANCIARLO.
CUORE SEDOTTO, CORPO IN SCHIAVITU'.
UN COLPO SECCO RISUONA NELLA NOTTE.

DAGLI ANCORA.
CRAK!
QUESTO E' UNA MONTAGNA. NON CADE.
WOOMCRAK
ROTTI I DUE FUCILI INUTILMENTE, ROBBY RACCOGLIE UNA GROSSA PIETRA.
PRENDITI QUESTA.
OOOOOOO!!
L'AMORE HA FABBRICATO EROI, MA ANCHE IDIOTI.
FLAFF!

RAPIDAMENTE ROBBY SPALANCA LA CAMICIA SUL PETTO DEL GIGANTE.
ECCO LA MAPPA! E' UNA PICCOLA ISOLA DEL MARE DELLE CELEBES. SI CHIAMA PALAWAN.
IL PIRATA SKULL STA PROVANDO UN SORRISO ARTIFICIALE COME LA SUA GAMBA DI LEGNO.
MI OCCUPO IO DEL RAGAZZO, MADAME. E TU TOGLITI DI MEZZO, BAMBOLINA.
COME SIETE GROSSOLANO, SKULL.
IL PUGNALE DEL PIRATA PUNGE LA GOLA DEL PICCOLO PICK
BE', E ALLORA? DOV'E' L'ORO? VUOI ESSERE SCORTICATO VIVO?
PROVATECI. I MIEI AMICI VI SBUDELLERANNO, SCHIFOSO PIRATA, FIGLIO DI UNA SCIMMIA ZOPPA E PIDOCCHIOSA!

PICK HA APPENA FINITO DI PARLARE, CHE...
SKULL!
?!?
SKULL!
CHI SEI TU? COSA VUOI?
UNO SPARO A BRUCIAPELO GLI RISPONDE.
ROMPERTI IL MUSO.
BRAM!
TUTTI... TUTTI FARETE LA FINE DEL VOSTRO PADRONE.
UN ATTIMO DOPO...
PICK, PICK. FINALMENTE!
SCORPIONE
IMPROVVISO, IL TEMPORALE. CADONO TORRENTI D'ACQUA COME PER CANCELLARE PERSINO IL RICORDO DI QUELLA BRUTTA AVVENTURA.
VIVO... SONO VIVO, SYLVIA... VIVO!
OH, PICK, SEI DAVVERO LA NOSTRA ALLEGRIA...

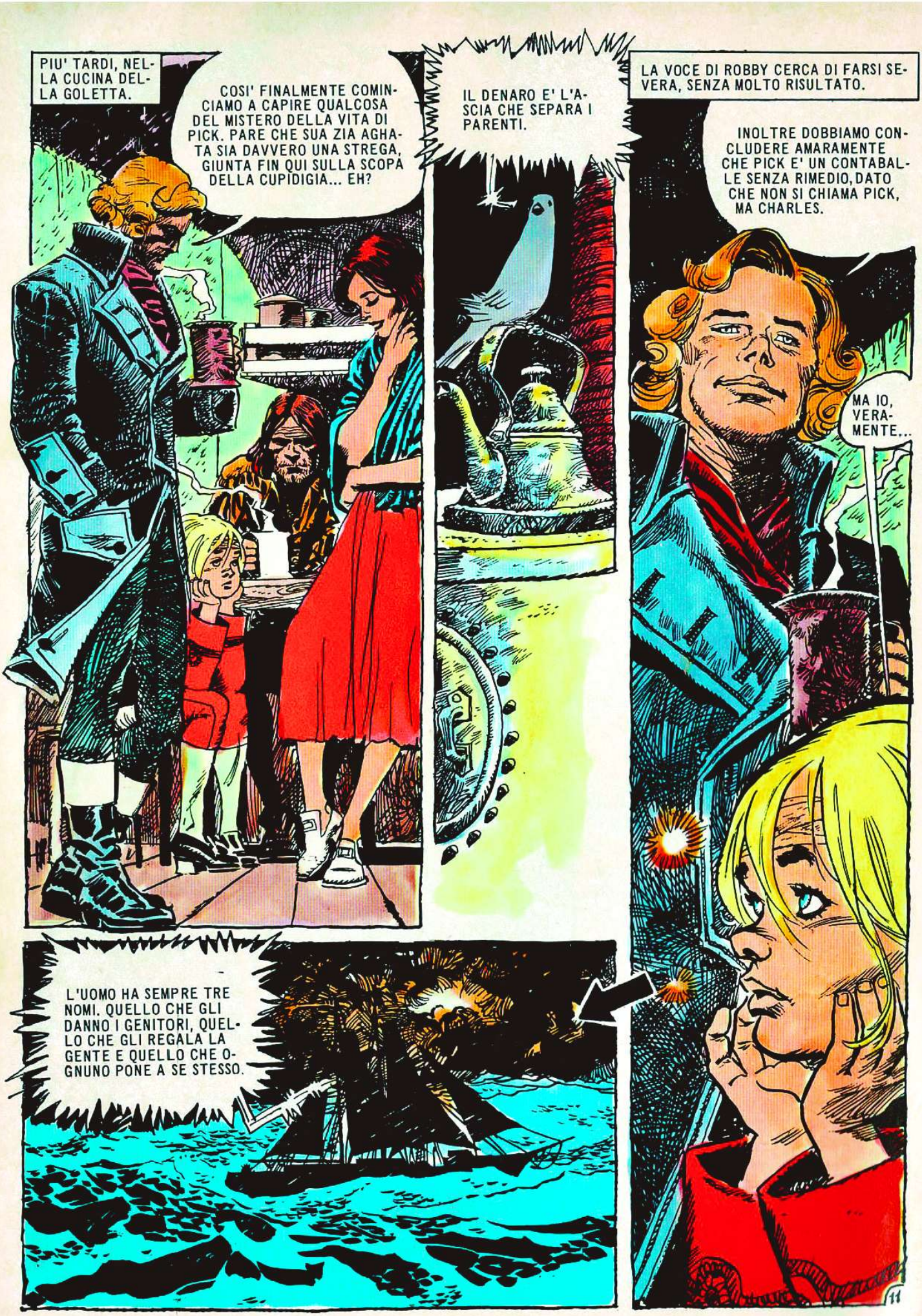
PIU' TARDI, NELLA CUCINA DELLA GOLETTA.
COSI' FINALMENTE COMINCIAMO A CAPIRE QUALCOSA DEL MISTERO DELLA VITA DI PICK. PARE CHE SUA ZIA AGHATA SIA DAVVERO UNA STREGA, GIUNTA FIN QUI SULLA SCOPA DELLA CUPIDIGIA... EH?
IL DENARO E' L'ASCIA CHE SEPARA I PARENTI.
LA VOCE DI ROBBY CERCA DI FARSI SEVERA, SENZA MOLTO RISULTATO.
INOLTRE DOBBIAMO CONCLUDERE AMARAMENTE CHE PICK E' UN CONTABALLE SENZA RIMEDIO, DATO CHE NON SI CHIAMA PICK, MA CHARLES.
MA IO, VERAMENTE...
L'UOMO HA SEMPRE TRE NOMI. QUELLO CHE GLI DANNO I GENITORI, QUELLO CHE GLI REGALA LA GENTE E QUELLO CHE OGNUNO PONE A SE STESSO.

E' PASSATO IL TEMPORALE. LE NUBI SI VANNO DIRADANDO A POCO A POCO E IL SOLE SEMBRA INCENDIARE L'AZZURRO DEL MARE.
SCORPIONE

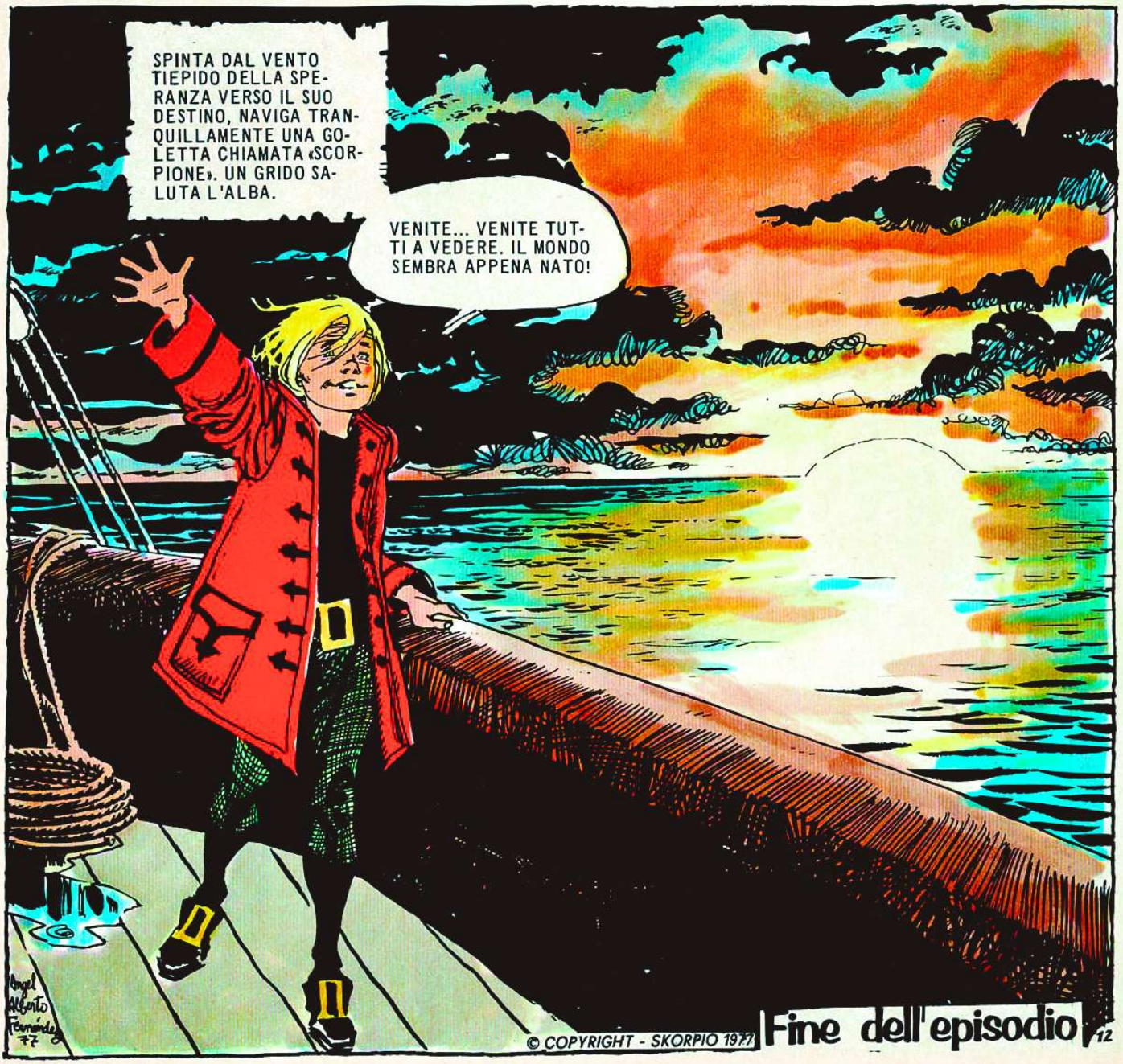
SPINTA DAL VENTO TIEPIDO DELLA SPERANZA VERSO IL SUO DESTINO, NAVIGA TRANQUILLAMENTE UNA GOLETTA CHIAMATA «SCORPIONE». UN GRIDO SALUTA L'ALBA.
VENITE... VENITE TUTTI A VEDERE. IL MONDO SEMBRA APPENA NATO!
Angel Alberto Fernández '77
© COPYRIGHT - SKORPIO 1977
Fine dell'episodio 12

SETTIMANALE DI FUMETTI - ATTUALITA' - VARIETA'

300 LIRE

Skorpio

TUTTOFUMETTO

ANNO I - N. 34 ■ 20-10-1977
SPED. ABB. POST. GR. II-70

6 FUMETTI COMPLETI

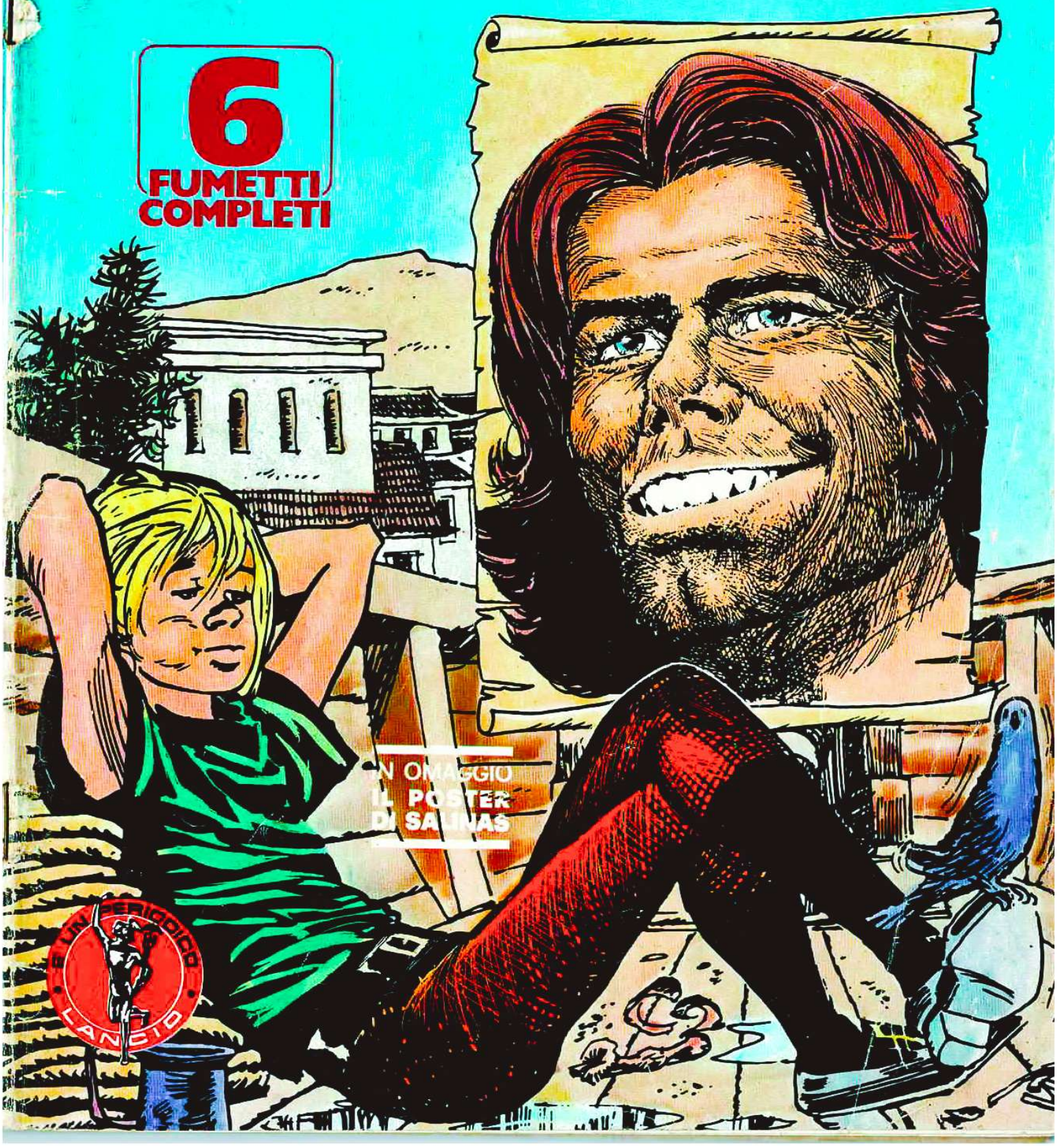

IN OMAGGIO
IL POSTER
DI SALINAS

EDITORIALE CORNO

CALICO JACK

ANGEL ALBERTO FERNANDEZ

IL LAVORO NOBILITA.

ALLORA LAVALO TU IL PONTE, CIARLATANO DI UN MERLO.

RAGAZZO, VUOI ESSERE COSI' GENTILE DA ACCOMPAGNARE QUESTO FRATE CIECO, CHE SI E' SMARRITO? IO NON POSSO FARLO, LA MIA NAVE STA PER SALPARE...

MA CERTO, LO ACCOMPAGNO IO.

LA CARITA' COPRE MOLTI PECCATI.

GUIDAMI ALLA CASA ROSSA IN CIMA ALLA COLLINA, E DIO TI COLMERA' DI BENEDIZIONI. COME TI CHIAMI, FIGLIOLO?

PICK, SIGNORE.

ECCO LA CASA ROSSA, SIAMO ARRIVATI.
AIUTAMI A SCENDERE I TRENTASETTE SCALINI. FA' ATTENZIONE AL PENULTIMO...
ENTRA!
THUD
SLAM

SEI IN MANO MIA, CARO NIPOTE... ADESSO NESSUNO POTRA' SALVARTI!
STUPIDO MOCCIOSO... INFAME PIDOCCHIO, PRENDI!
DISGRAZIATO, RAMMOLLITO!
HAI SENTITO COSA MI HA DETTO, MAMMA?
STA' ZITTO, DOUG. ORA TOCCA AL TUO CUGINETTO PARLARE. DEVE DIRCI DOVE STANNO I SOLDI CHE I SUOI GENITORI HANNO SOTTERRATO PRIMA DI MORIRE.

SE NON SARAI RAGIONEVOLE TE NE PENTIRAI PER TUTTA LA VITA.
I MIEI GENITORI NON MI HANNO LASCIATO NIENTE, VECCHIA STREGA!
MAMMA! I VAMPIRI... I VAMPIRI... VENGONO DI NUOVO!
SSHH!!
CALMATI, BAMBINO MIO. NON CI SONO VAMPIRI... E' LA FEBBRE TROPICALE CHE TE LI FA VEDERE...
IL MIO BAMBINO E' MALATO PER COLPA TUA. DIMMI DOV'E' L'ORO, DANNATO SGORBIO!
INTANTO SYLVIA SI E' ACCORTA DELLA MANCANZA DI PICK.
E' SPARITO DI NUOVO, ROBBY...
NON TI PREOCCUPARE, LO TROVEREMO.
IL DENARO E' UNA LINGUA CHE INCANTA E UNA MANO CHE UCCIDE.
LASSU' C'E' IL MERLO DUENDE!
3

GUARDA! UN FALCO LO STA ATTACCANDO... UCCIDILO, ROBBY!
KRRRR!
ESEGUI LE COSE DIFFICILI QUANDO SONO ANCORA FACILI.
BRAM!
DUENDE SI E' ALZATO IN VOLO PARTENDO DI QUI...
FORZA, CALICO! CE L'ABBIAMO FATTA!
CRASH!
VIENI, ROBBY... CREDO CHE IL NOSTRO PICK SIA QUI!

LA PROSSIMA VOLTA CHE TI RITROVO SUL CAMMINO DI PICK, TI TAGLIO LA GOLA, BRUTTA MEGERA! A TE ED AL TUO VISCIDO FIGLIOLETTO!

LE VELE GONFIE DI VENTO, LO «SCORPIONE» HA RIPRESO IL MARE.

MI PIACEREBBE DORMIRE A LUNGO E POI... SVEGLIARMI SENZA PARENTI... ECCETTO VOI, NATURALMENTE.

GUARDATE LAGGIU'! UN UOMO IN MARE!

AGGRAPPATI!

GRAZIE... MI CHIAMO STUFF... UN TREMENDO TIFONE HA MANDATO A FONDO LA MIA NAVE.

NOI ANDIAMO A PAPEETE. TI LASCEREMO LI'.

DOPO TRE BICCHIERI DI «AGUARDIENTE», UNA LUCE INQUIETANTE SI ACCENDE NELLO SGUARDO DEL NAUFRAGO...

NON AVREI MAI IMMAGINATO DI INCONTRARE UNA COSI' INCANTEVOLE FANCIULLA PER QUESTE BRUTTE STRADE DI MARE...

HAI SENTITO, CALICO?
SI'. E CREDO CHE QUEL TIPO TORNERA' PRESTO A FARE IL NAUFRAGO ATTACCATO A UN PEZZO DI LEGNO...
SO COSA STATE PENSANDO VOI DUE. MA SAPPIATE CHE QUESTO STUFF E' UNA CHIAVE ARRUGGINITA, E IO NON SONO LA SERRATURA GIUSTA, CHIARO?
CHE VOLEVA DIRE SYLVIA CON QUEL FATTO DELLA CHIAVE E DELLA SERRATURA?
CHIUDI IL BECCO, PICCOLO. NON E' ROBA PER TE.
QUELLA SERA...
SYLVIA...
!!??!!
STA' BUONA... TU PUOI SENTIRTI VERAMENTE DONNA SOLO TRA LE MIE BRACCIA!
LASCIAMI!
CHI HA GRIDATO?
E' SYLVIA... ANDIAMO!

GRANDISSIMO FIGLIO DI UNA...
SAPEVO CHE CI AVRESTI PROVATO!
STUMP
ORA ANDRAI AD ABBRACCIARE I PESCICANI!
LASCIALO, CALICO... DOMANI ARRIVIAMO A ZAMBOANGO E NON LO VEDREMO PIU'.
CHIEDO PERDONO... NON SAPEVO QUEL CHE FACEVO...
STUFF E' ARRIVATO IN QUALCHE POSTO...
IL MATTINO DOPO STUFF, IL NAUFRAGO, E' SPARITO.
QUELLA CAROGNA... CI HA RUBATO LA SCIALUPPA.
E QUEI POCHI SOLDI CHE AVEVAMO. ED ANCHE L'OROLOGIO REGALATOMI DA MIA MADRE...
ANDIAMO A CERCARE QUEL BASTARDO!
NON METTERTI IN TESTA DI VENDICARE OGNI OFFESA, ALTRIMENTI NON TI RESTERA' TEMPO PER FARE NIENT'ALTRO NELLA VITA.
SIGNOR CONTE...
IL PROFESSOR RHIN E IO ERAVAMO PREOCCUPATI PER IL TUO RITARDO...

HO AVUTO QUALCHE CONTRATTEMPO, SIGNOR CONTE. UN TIFONE E... ALTRE COSE.
VA BENE, NON PERDIAMO ALTRO TEMPO. LA NAVE E' IN PORTO E SPERO CHE TU SIA IN GRADO DI GUIDARCI FINO ALL'ISOLA DEL DRAGONE.
SONO GIA' IN ALTO MARE...
VOLETE ACCOMPAGNARMI NELLA MIA CABINA, PROFESSORE?
SAPETE, MI E' VENUTO QUALCHE DUBBIO SULL'ESATTA POSIZIONE DEL TESORO.
NON DOVETE PREOCCUPARVI. TROVEREMO SICURAMENTE IL FAVOLOSO CARICO D'ORO CHE L'AMMIRAGLIO SANTACRUZ HA NASCOSTO NELL'ISOLA.
ORO! DUNQUE E' DI QUESTO CHE SI TRATTA... LO SOSPETTAVO CHE QUESTI DUE IPOCRITI NON ANDAVANO ALL'ISOLA DEL DRAGONE PER STUDIARE LA FAUNA...
PER UNO COME STUFF DUE VITE UMANE NON VALGONO NULLA AL CONFRONTO DI UN PO' D'ORO...
NO... STUFF... COSA VUOI FARE...
E QUESTO E' PER TE!
SSSSSS
AAGGHH!!

UN LAMPO ATTRAVERSA IL CIELO SOPRA L'ISOLA DEL DRAGONE.
ROBBY, TU LO SAI PERCHE' SI CHIAMA COSI' QUELL' ISOLA?
UNA LEGGENDA DICE CHE IN UNA NOTTE DI TEMPESTA COME QUESTA UN ENORME DRAGO USCITO DA UNA CAVERNA DIVORO' TUTTI GLI ABITANTI.
E PERCHE' HA FATTO QUESTO?
E TU PERCHE' NON TE NE VAI A DORMIRE? DOMATTINA DEVI RAMMENDARE LE VELE.
QUELLA STESSA NOTTE STUFF ARRIVA ALL'ISOLA DEL DRAGONE...
C'E' UNA LUCE LAGGIU'... STRANO. L'ISOLA E' SEMPRE STATA DISABITATA...
FERMO LI', VECCHIO!
HMM... HMMM?
HA LO SGUARDO STRALUNATO, CREDO CHE SIA PAZZO... NON MI CONVIENE UCCIDERLO. MI AIUTERA' A SCAVARE.
UHU?
GRAZIE, VECCHIO BARBOGIO. MA NON HAI ANCHE QUALCOSA DA MANGIARE NELLA TUA LUSSUOSA DIMORA?

MANGIARE... NON CAPISCI? MANGIARE!
UHHH...
VEDIAMO UN PO' QUESTA CARTA... E' SCRITTA IN LINGUA SPAGNOLA, MI CI VORRA' UN PO' DI TEMPO PER DECIFRARLA...
ZZZZZZ
MA GIA' QUELL'IMMENSO TESORO GLI SEMBRA A PORTATA DI MANO. SI SENTE ORMAI UN UOMO RICCO E IMPORTANTE...
CHE BELLA COSA ESSERE RICCHI...
DEVO AVER DORMITO... MA COS'E' QUESTO BUON ODORE?
UH?
UN PASTO CALDO... MOLTO BENE, VECCHIETTO MIO. TU E IO CI INTENDIAMO A MERAVIGLIA.
DOV'E' LA MAPPA DEL TESORO? ERA QUI VICINO A ME QUANDO MI SONO ADDORMENTATO.
10

DELLA PREZIOSA MAPPA NON RIMANE PIU' CHE QUALCHE FRAMMENTO BRUCIACCHIATO...
MALEDETTO PAZZO! L'HAI BRUCIATA!
OH, NO... NO! NO!
!!?
Ahh...Ah!
IL GRIDO RISUONA PER TUTTA L'ISOLA.
Ahhh-AAAhhhA

Hnn
AAH
... SVEGLIA DI SOPRASSALTO GLI ABITANTI DELLO «SCORPIONE» EVOCANDO IN OGNUNO DI LORO IMMAGINI ANGOSCIOSE, DA INCUBO. ROBBY E CALICO JACK PENSANO IMMEDIATAMENTE A SYLVIA ASSALITA DA STUFF...
Hhh
SYLVIA PENSA SUBITO AL POVERO PICK NELLE MANI DELLA TERRIBILE ZIA...
MENTRE L'INCUBO DI PICK E' UN DRAGONE...
... E QUELLO DEL MERLO DUENDE E' IL FALCO ASSASSINO. SI TRATTA SOLO DI POCHI ATTIMI; TRA POCO GLI INCUBI SVANIRANNO. MA PER QUELLA NOTTE NESSUNO TORNERA' A DORMIRE...
CARLOS M. ALBIAC
ANGEL ALBERTO FERNÁNDEZ -77-
Fine dell'episodio
12
© COPYRIGHT EURA 1977

SETTIMANALE DI FUMETTI - ATTUALITA' - VARIETA'

300 LIRE

Skorpio

TUTTOFUMETTO

ANNO I - N. 38 ■ 17-11-1977
SPED. ABB. POST. GR. II-70

6 FUMETTI COMPLETI

CALICO JACK

IL CASTELLO SI SPECCHIA SULL'IMMOBILE SUPERFICIE DEL MARE...
... MENTRE UN'OMBRA SI MUOVE FURTIVA FRA LE VECCHIE PIETRE.
NON MI HA VISTO NESSUNO...
UN'OMBRA CHE PORTA UNO STRANO FARDELLO...
IL MARE E' PROPRIO SOTTO A QUEI MERLI...
ANGEL ALBERTO FERNÁNDEZ

ECCO FATTO!
SPLASH
LO «SCORPIONE» STA NAVIGANDO COL VENTO IN POPPA, IL MARE E' TRANQUILLO...
ATTENZIONE! UOMO IN MARE A BABORDO!
NON CAPISCO COME POSSA GALLEGGIARE CON QUELL'ARMATURA...
LEVAGLI L'ELMO. FORSE E' ANCORA VIVO...
CLANG
LA VISIERA VIENE SOLLEVATA. APPARE UN UNICO OCCHIO, SPAVENTOSO...

UN MOSTRO!
TRRRRK...
!!! !!!
NON AVER PAURA, SYLVIA. E' SOLO UN FANTOCCIO DI LEGNO.
RIBUTTA A MARE QUESTA PORCHERIA, ROBBY. HO IL PRESENTIMENTO CHE ATTIRERA' SU DI NOI LA MALASORTE.
TAC TAC TAC
IL MERLO DUENDE SI METTE A BECCHETTARE FURIOSAMENTE SOPRA L'OCCHIO DI VETRO...
FINO A ROMPERLO.
TRRRK... TRRRK...
GUARDATE! DENTRO L'OCCHIO C'E' UN'AMPOLLA...
DAMMELA, PICK. CREDO CHE CONTENGA UN MESSAGGIO.
Siamo prigionieri di un pirata chiamato Xerxes... siamo un gruppo di saltimbanchi. In nome di Dio aiutaci...

«... MA FATE PRESTO. IL PIRATA SI STA GIA' ANNOIANDO AI NOSTRI SPETTACOLI E CI UCCIDERA'. FIRMATO: ROLAND DARGELOS»
QUESTO ROLAND ASPETTERA' INVANO. COME SI FA A SAPERE DOV'E' IL COVO DI QUESTO PIRATA?
QUI C'E' UNA PIANTA DELL'ISOLA DEL PIRATA.
BENE, BENE. CON LA PIANTA LA COSA CAMBIA. ALZI LA MANO CHI VUOLE CORRERE IN AIUTO DI QUESTI SALTIMBANCHI.
TRRRRK!...
XENARIS, IL TERRORE DEI MARI, SI STA ANNOIANDO...
CHIAMATE I SALTIMBANCHI CHE ABBIAMO PRESO A BORNEO.
SONO IN FONDO AL MARE, XENARIS.
E PERCHE'?
TU CI HAI ORDINATO DI TAGLIAR LORO LA TESTA, NON RICORDI?
4

GIA'... SICURO. FAI VENIRE ALLORA QUELLO STUPIDO CHE FA PARLARE LE MARIONETTE, IL VENTRILOQUO. E NON DIRMI CHE E' MORTO ANCHE LUI!
NO, XENARIS. SOLO CHE HA DA POCO PRESO UNA RAZIONE DI CINQUANTA FRUSTATE COME TU HAI ORDINATO.
IL BURATTINAIO VIENE CHIAMATO LO STESSO...
QUEL BURATTINO NON MI PIACE, HA L'ARIA TROPPO TRISTE. DOV'E' QUELLO CON UN OCCHIO SOLO?
SI E' ROTTO.
BE', FAMMI DIVERTIRE, BRUTTO PIDOCCHIO. COMINCIA!
C'ERA UNA VOLTA UN UOMO CHE DESIDERAVA SEMPRE MOLTE COSE. DESIDERAVA CHE NON CI FOSSERO PIU' GUERRA NE' FAME...
BADA, FIGLIO DI UNA SCIMMIA ROGNOSA, FA' QUALCOSA DI DIVERTENTE O TE NE PENTIRAI!
CALA IL PONTE LEVATOIO, SENTINELLA! PORTO NOTIZIE PER IL DUCA!
SE VUOI ENTRARE NEL CASTELLO DEVI PRIMA DIRE LA PAROLA D'ORDINE!
TONTO!
NIENTE INSULTI. IO FACCIO SOLO IL MIO DOVERE. DIMMI LA PAROLA D'ORDINE ALTRIMENTI NON ENTRERAI.

TONTO!
MI HAI FATTO PERDERE LA PAZIENZA. PRENDI!
DRING DRING
AAAHHH! CHE CATTIVA MEMORIA HA QUESTA SENTINELLA... YOWP SONO MORTO.
OH! ADESSO RICORDO. LA PAROLA D'ORDINE ERA... "TONTO"...
PER MILLE DIAVOLI, CHE STUPIDAGGINE MI HAI RACCONTATO? FRUSTATE QUESTO IMBECILLE!
PIU' FORTE!
PIU' FORTE!
Ziiih
DRING!
DRING DRING!
QUANDO DICO CHE VOGLIO ASCOLTARE QUALCOSA DI DIVERTENTE DEVE ESSERE QUALCOSA DI DIVERTENTE... HAI CAPITO? AVANTI, ALZATI E FAMMI RIDERE A CREPAPELLE!
CREDO CHE NON TI CAPITERA' MAI PIU' DI RIDERE, XENARIS!
WRAM!
AAGGHH!
6

HANNO UCCISO XENARIS!
WRAM
WRAM!
ATTENTO, ROBBY!
CRAK
NOOO!
GRAZIE A DIO.. AVETE TROVATO LA MIA MARIONETTA!
DOVE SONO GLI ALTRI?
DRING
MORTI... TUTTI MORTI! QUELLA BELVA DI XENARIS LI HA FATTI UCCIDERE...
NON ABBIAMO PIU' NIENTE DA FARE QUI. TORNIAMO ALLA NAVE, PRESTO! ROBBY E IO TERREMO A BADA I PIRATI.

SONO GIA' A BORDO, ROBBY. VAI! IO TI GUARDO LE SPALLE.
SENTI... A BORDO COMANDI TU, A TERRA COMANDO IO. QUESTI SONO GLI ACCORDI, QUINDI OBBEDISCI!
PRIMA TU, CALICO.
WRAM!
WRAM!
VA BENE, VADO... NON TI ARRABBIARE.
SBRIGATI, ARISTOCRATICO DEI MIEI STIVALI!
VA' ALL'INFERNO, CALICO JACK!
WRAM!
UN COLPO DI FUCILE SPEZZA LA CORDA...
NON SALTARE, CALICO! TI AMMAZZERAI!
WRAM!

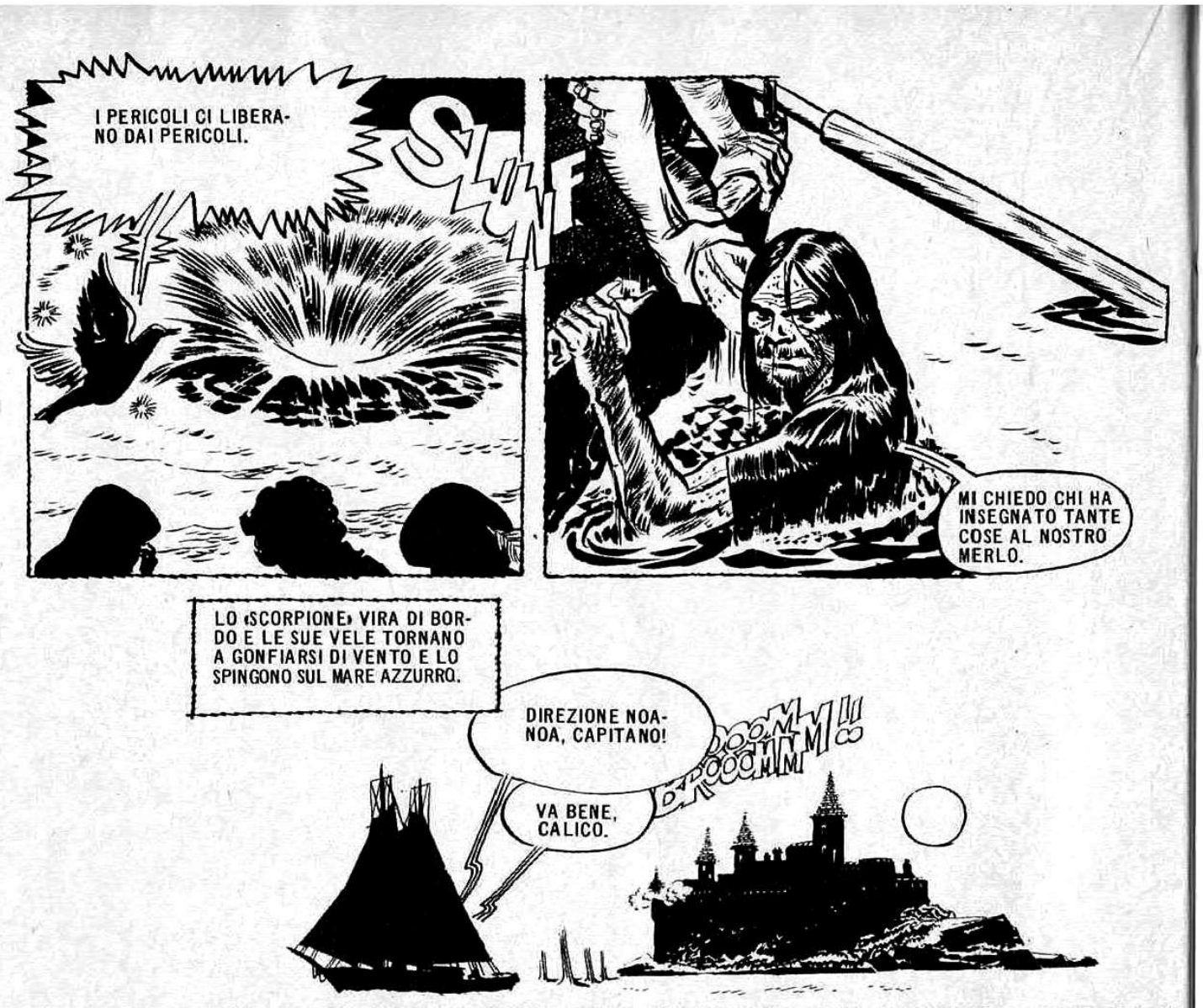
I PERICOLI CI LIBERANO DAI PERICOLI.
SLUNF
MI CHIEDO CHI HA INSEGNATO TANTE COSE AL NOSTRO MERLO.
LO «SCORPIONE» VIRA DI BORDO E LE SUE VELE TORNANO A GONFIARSI DI VENTO E LO SPINGONO SUL MARE AZZURRO.
DIREZIONE NOA-NOA, CAPITANO!
VA BENE, CALICO.
DOOMMM!!!

I GIORNI PASSANO. A BORDO SEMBRA CHE ACCADA QUALCOSA DI NUOVO...
CHE DIAVOLO SUCCEDE FRA SYLVIA E ROLAND? NON FANNO CHE GUARDARSI. DEVO PARLARNE A ROBBY...
GLI OCCHI SONO I PIATTI DELLA BILANCIA. IL CUORE E' IL PESO.
9.

ROBBY...
SI', LO SO... ANCH'IO SONO PREOCCUPATO.
STA' CALMO. NON OTTERRESTI NIENTE FACENDO COSI'.
TUMP!
IO QUEL SALTIMBANCO MALINCONICO LO SCARAVENTO A MARE!
COS'HAI DETTO?
QUELLO CHE HAI SENTITO. SONO STUFO DI ESSERE LA MASCOTTE DELLO «SCORPIONE». SONO UN UOMO, IO... E SYLVIA E' TANTO MIA CHE VOSTRA, CAPITO?
TU FILA, MOCCIOSO. QUESTA E' UNA CONVERSAZIONE TRA DUE UOMINI.
IO SONO IL «TERZO» UOMO.
!?
MA VAI A...
L'AMO. AMO SYLVIA PERDUTAMENTE E TEMO CHE LEI NON PROVI PER ME LO STESSO SENTIMENTO...

MEGLIO ESSERE SCIANCATO CHE SEMPRE SEDUTO.
SEI PROPRIO UN SAGGIO, MERLO DUENDE. PERO' IO NON SO... IO...
ESITARE E AVER PAURA SIGNIFICA PERDERE.
TOC
TOC TOC
SYLVIA, IO TI AMO.
MI DISPIACE, AMICO, MA IO...
LO SO... CAPISCO.
DRIN DRIN DRIN!!
VORREI... CHE TU CHIUDESSI GLI OCCHI. TI DISPIACE...?

ADDIO, SYLVIA...
SCORPIONE
UN UOMO CHE NON SOFFRE NON E' UN UOMO.
A TAVOLA I POSTI SONO TORNATI QUATTRO, COME PRIMA. E NESSUNO HA FATTO DOMANDE SU ROLAND DARGELOS...
IL PRANZO SI RAFFREDDA E COME SEMPRE QUEL PICCOLO BASTARDO DI PICK NON E' AL SUO POSTO. VADO A CERCARLO.
LA BARCA SI ALLONTANA NELLA NEBBIA MENTRE UNA LACRIMA SOLCA IL VISO DI SYLVIA.
MI RADO, CALICO JACK. UN GIORNO DOVEVO PUR COMINCIARE. SONO UN UOMO, NO?
MA... CHE DIAVOLO STAI FACENDO, COL MIO RASOIO?
CARLOS M. ALBIAC
ANGEL ALBERTO FERNANDEZ
© COPYRIGHT EURA 1977
Fine dell'episodio

SETTIMANALE DI FUMETTI - ATTUALITA' - VARIETA'

300 LIRE

Skorpio

TUTTOFUMETTO

ANNO II - N. 8 ■ 2-3-1978
SPED. ABB. POST. GR. II-70

7 FUMETTI COMPLETI

CALICO JACK

AIUTO

SE HAI DECISO DI AFFOGARTI CERCA ALMENO DI FARLO IN ACQUA PULITA.

ANGEL ALBERTO FERNANDEZ

QUEL VECCHIO DEVE ESSERE IMPAZZITO. LO CONOSCI?
MAI VISTO.
EHI! VOLETE LASCIAR AFFOGARE PAPA' PIERRE?
TIRAGLI UNA CIMA.
BENE, BENE, GENTE. MA FATE ATTENZIONE A QUELLA CASSA.
SPUT!
SII AUDACE MA SEMPRE CON AMABILITA'.
TU SEI ROBBY BURNS, ARISTOCRATICO, ORGOGLIOSO DEL TUO CERVELLO E DEL TUO PASSATO, ANCHE SE LO NEGHI. MI SBAGLIO? NO, NON MI SBAGLIO.
E TU SEI CALICO JACK. MI PIACE LA CALMA CON LA QUALE SAI AFFRONTARE LE SITUAZIONI.

E TU SEI SYLVIA. NEI TUOI OCCHI SEMBRA SEMPRE CHE SI SPECCHI IL MARE. GIA'... UNO DI QUESTI DUE UOMINI UN GIORNO FINIRA' PER ANNEGARE, IN QUESTI TUOI OCCHI.
IN QUANTO AL PICCOLO PICK, E' RISAPUTO CHE NON POSSIEDE PIU' SENSO MORALE DI UN GATTO. MA IO POSSO DIRVI CHE CAMBIERA'...
FIGLI MIEI... PAPA' PIERRE HA DECISO DI RESTARE CON VOI PER SEMPRE!
!?
!?
!?
!?
!!!!
STA' UN PO' A SENTIRE, VECCHIO...
STA' A SENTIRE TU: SE VUOI SBARAZZARTI DI ME DEVI BUTTARMI A MARE!
E' PROPRIO QUELLO CHE FARO'.
SU... STATE CALMI... NON VORRESTI MANGIARE QUALCOSA, VECCHIO?

ERA ORA CHE QUALCUNO PENSASSE A QUESTO.
TU NON NE VUOI PIU', VERO?
MA...
E' UN BEL PO' DI TEMPO CHE VI STO STUDIANDO. MI SONO DETTO... «MI PIACCIONO QUESTI GIOVANI CORAGGIOSI PIENI DI VOGLIA DI VIVERE. LORO HANNO BISOGNO DI ME COME IO DI LORO». ED ECCOMI QUI.
E ADESSO PAPA' PIERRE E' COSI' FELICE CHE HA QUASI PAURA DI DIRLO.
PARLARE DI FELICITA' E' GIA' ESSER MEZZO FELICI.
SPUT!
PER MILLE DIAVOLI! QUESTO VECCHIO PAZZO HA SPUTATO SUL NOSTRO MERLO DUENDE!
TUMP!
QUESTO STARNAZZANTE PENNUTO CONTRAVVIENE ALL'ORDINE DIVINO. DIO HA CONCESSO LA PAROLA SOLO ALL'UOMO!

BROOM!!
BROOM!!
CANNONATE! SIAMO ATTACCATI!
PIRATI MALESI...
SI PREPARANO ALL'ABBORDAGGIO.
CRAK
BANG!!
CRAK!!
AIUTO, FIGLI MIEI!
FORZA, ROBBY! DIAMOGLI ADDOSSO, A QUESTI PORCI!
CRAK
5

PORTALO GIU', SYLVIA. E CHIUDILO IN UNA CABINA.
BROOM!
HAI FATTO CENTRO, CALICO JACK. HAI AFFONDATO IL SAMPAN!
QUESTI LURIDI PIDOCCHIOSI VENIVANO PER TE, VECCHIO. MI VUOI DIRE CHE MISTERO E' QUESTO?
SONO STATI I MIEI TRE FIGLI A MANDARE QUEI PIRATI.
IL DENARO E' LA SCURE CHE DIVIDE I PARENTI.
CERCAVANO I DUCATI D'ORO CHE SONO IN QUESTA CASSA. E CHE IL DIAVOLO MI STRANGOLI SE PERMETTO CHE QUALCUNO SI APPROPRI ORA DEL FRUTTO DI TRENT'ANNI DI LAVORO PIU' CHE ONORATO.
DIO SA COM'ERO FELICE QUANDO LA MIA SPOSA FECE UN PARTO TRIGEMINO. MA SUBITO I TRE GRAZIOSI CHERUBINI SI TRASFORMARONO IN ALTRETTANTE PERFETTE CANAGLIE. UN MALE MOLTIPLICATO PER TRE... COSI' DECISI DI SCAPPARMENE VIA.
6

PERCHE' QUELLE FACCE? E' TUTTO FINITO BENE. AL LAVORO! NIPOTE PICK: LAVA IN COPERTA.
E TU, ROBBY, FIGLIO MIO, RACCOGLI QUESTI CAVI NELLA STIVA O MARCIRANNO PRESTO. UNA NAVE RICHIEDE ORDINE E CURA PER OGNI COSA, ALTRIMENTI SUL PIU' BELLO SI VA A PICCO.
QUALCUNO SI E' FOTTUTO IL WHISKY CHE STAVA QUI DENTRO. VOGLIO SAPERE «CHI»!
PICK DI SOPPIATTO INDICA IL VECCHIO.
BE'? CHE AVETE DA GUARDARMI COSI'?

QUESTO VECCHIO DELLA MALORA SBARCHERA' AL PRIMO PORTO. E' DECISO.
LASCIALO STARE, CALICO. DOVE VUOI CHE VADA CON QUELLA SUA CASSA CHE GLI PROCURA GUAI?
QUELLA NOTTE...
SPERO CHE NON VORRAI MANDARE A FONDO ANCHE LA NOSTRA SCIALUPPA.
SSSTT!
NON DIR NIENTE A NESSUNO... VADO AD ASSICURARE IL VOSTRO INCERTO AVVENIRE DI AVVENTURIERI. SARO' DI RITORNO DOMANI, A MEZZOGIORNO.
SCORPION
MA AL TRAMONTO DEL GIORNO DOPO, IL VECCHIO NON E' ANCORA TORNATO...
MEGLIO COSI'. CI SIAMO LIBERATI DI QUEL ROMPIBALLE.
DOBBIAMO STARCENE CON LE MANI IN MANO SENZA FAR NIENTE PER LUI?
FORSE LO HANNO BECCATO I PIRATI.
POTREMMO ANDARLO A CERCARE...
IL TORO SI PRENDE PER LE CORNA, L'UOMO PER IL CUORE.

VOSTRO PADRE E' SBARCATO...
VOGLIAMO
QUELLA
CASSA.
STAVOLTA
DOVETE
DARCELA.
NO!
!!!!!!
WRAM WRAM
E' QUI! APPENA IN TEMPO!
PRENDI, CANE GIALLO!

NO... NON SIAMO ARRIVATI IN TEMPO... PAPA' PIERRE!
CARA SYLVIA... IO MUOIO. MA QUI C'E' IL MIO TESTAMENTO. LASCIO TUTTO QUEL CHE POSSIEDO A VOI QUATTRO...
CI LASCIA... CENTOCINQUANTA SCHIAVI NEGRI...
SCHIAVI? CHE STORIA E' QUESTA, VECCHIO?
SI TRATTA DI UN AFFARE, FIGLIO... HO APPENA COMPRATO GLI SCHIAVI CON I DUCATI D'ORO, FRUTTO DI TRENT'ANNI DI LAVORO. GLI SCHIAVI RENDONO MOLTO.
SONO GIU' AL PORTO, STANNO IMBARCANDOSI... VENDETELI IN AMERICA, SARETE RICCHI, I VOSTRI GUAI SARANNO FINITI...
CHE NE SAI TU DEI NOSTRI GUAI, VECCHIO?
TIIP
CALMO, PICK! SE DISTRUGGI IL DOCUMENTO NON POTREMO LIBERARE GLI SCHIAVI.
IO... CI TENEVO AD AVERE UNA FAMIGLIA COME HO SEMPRE DESIDERATO... MA VOI, DANNATI ORGOGLIOSI...
MI AVETE DELUSO...

CARLOS ALBIAC - ANGEL A. FERNÁNDEZ

© COPYRIGHT EURA 1978

Fine dell'episodio

SETTIMANALE DI FUMETTI - ATTUALITA' - VARIETA'

300 LIRE

Skorpio

TUTTOFUMETTO

ANNO II - N. 13 ■ 6 4 1978
SPED. ABB. POST. GR. II-70

6 FUMETTI COMPLETI

E' UN PERIODICO LANCIO

DUE UOMINI IN UNA SCIALUPPA!
SE VEDI DEL FUOCO PENSA AD UN INCENDIO, SE VEDI DEGLI UOMINI PENSA A DEI LADRI.
UNO E' UN VECCHIO PELATO, L'ALTRO E' GIOVANE E SEMBRA UN FANTASMA DI ARISTOCRATICO.
CALICO JACK

IL GIOVANE DICE QUALCOSA E SORRIDE. PERO' I SUOI OCCHI SONO SERI... ADESSO QUELLO PELATO SI FREGA LE MANI COME SE FOSSERO LE ZAMPETTE DI UNA MOSCA...
C'E' NESSUNO CHE VOGLIA FAR CHIUDERE LA BOCCA A QUELLA PICCOLA SCIMMIA ARRAMPICATA SULL'ALBERO MAESTRO?
LA DIFFIDENZA E' LA MADRE DELLA SICUREZZA.
ESATTO!
EHI, DELLA NAVE! IL MIO PADRONE DESIDERA PARLARE COL CAPITANO!
CHE VI SERVE?
SONO MANFRED VON RINTELEN, BARONE DI HOLLBURNG.
UN NOME TANTO IMPORTANTE DA PROVOCARE UN REPENTINO SILENZIO...

VORREI OTTENERE I VOSTRI SERVIGI, SIGNORI. CERCO MIO NONNO, LE CUI TRACCE SI SONO PERSE OLTRE L'ARCIPELAGO TA-KUA TRENT'ANNI FA.
TRENT'ANNI SONO UN BEL PO' DI TEMPO.
ANCHE CENTO DUCATI D'ORO SONO UN BEL PO' DI DENARO. ACCETTATELO E AVRETE ALTRETTANTO SE IL NOSTRO VIAGGIO SARA' CORONATO DA SUCCESSO.
Spak!
UHMM... SIAMO FAMOSI PER IL NOSTRO CORAGGIO E LE NOSTRE IMPRESE, NON GETTIAMO NELL' IMMONDIZIA UNA FAMA COSI' BEN GUADAGNATA.
CALICO, COSA NE DICI?
PER AMORE DELLE ROSE IL GIARDINIERE SOPPORTA MILLE SPINE.
TRE MESI FA UNA BOTTIGLIA CONTENENTE QUESTO MESSAGGIO FU TROVATA SU UNA SPIAGGIA DI TREMELEN.

E dopo il naufragio l'equipaggio fu divorato dai feroci cannibali... Solo io, barone di Hollburg, potei salvarmi
MI PIACEREBBE CONOSCERE LA TUA OPINIONE, ROBBY.
SALPA L'ANCORA. IL MIO CERVELLO FUNZIONA MEGLIO QUANDO SIAMO IN NAVIGAZIONE.
E' PROBABILE, CALICO, CHE LA CORRENTE CALDA DEL MARE DI CELEBES ABBIA SPINTO LA BOTTIGLIA FINO A TREMELEN... DOVREMMO RISALIRE LA CORRENTE ED ESPLORARE LE ISOLE DEL MARE DELL'ULTIMA OPPORTUNITA'.
CI SONO MOLTE STRADE CHE PORTANO NEI POSTI SBAGLIATI.
SU QUELL'ISOLOTTO C'E' UN SELVAGGIO CHE STA FACENDO DEI SEGNALI... E' BUNDOLO, IL SOLITARIO...
SAPEVO CHE SARESTE VENUTI, VI HO CHIAMATI CON I MIEI PENSIERI.
BUNDOLO, STIAMO CERCANDO UN UOMO BIANCO CHE E' SCOMPARSO TRENT'ANNI FA NEL MARE DELL'ULTIMA OPPORTUNITA'...

TRENT'ANNI FA? OH, ALLORA STA ANCORA CADENDO...
SAPETE, VERSO IL PONENTE C'E' IL BORDO DEL MONDO, IL PAESE DEI MORTI. C'E' UN'ISOLA NEL BORDO, E NELL'ISOLA C'E' UN LAGO...
... E NEL LAGO UNA BARCA MOLTO GRANDE E SULLA BARCA C'E' UN UOMO BIANCO COME VOI, CHIAMATO UK. GLI DEI GLI DISSERO CHE SAREBBE VENUTO UN GRAN DILUVIO E CHE IL MONDO SAREBBE STATO SOMMERSO DALL'ACQUA. ALLORA UK COSTRUI' UN'ARCA E VI MISE ANIMALI DI OGNI SPECIE...
MA IO QUESTA STORIA LA CONOSCO! E' LA STORIA DI NOE' E DELLA SUA ARCA.
BUNDOLO, TU STAI PARLANDO DEL DILUVIO UNIVERSALE. E' STATO UN BIANCO A RACCONTARTI QUESTA STORIA... VERO, BUNDOLO?
ME L'HA RACCONTATA MIO PADRE, CHE NON HA MAI VISTO UN UOMO BIANCO.
BENE, PENSO CHE NON CI ACCADRA' NIENTE DI MALE SE METTIAMO LA PRUA VERSO PONENTE. CHE NE DICI, ROBBY?
LA NAVE PUNTA VERSO OVEST. UNA CALDA BREZZA LA SOSPINGE.
E DOPO QUALCHE GIORNO DI NAVIGAZIONE...
MA... QUEST'ISOLA NON FIGURA SULLE CARTE.
SEMBRA DISABITATA.

ANDIAMO!
SCORPIONE
SCENDE LA NOTTE, UN CONFUSO RONZIO - CHE NON E' SILENZIO NE' RUMORE - LI ACCOMPAGNA MENTRE AVANZANO VERSO IL BORDO DEL MONDO...
LAGGIU'... GUARDATE!
APPARE UN LAGO DALL'ASPETTO SINISTRO. QUALCOSA DI ENORME E STRANO VI GALLEGGIA SOPRA.
MA QUELLA E' L'ARCA DI NOE'!
SONO SICURO CHE A BORDO C'E' MIO NONNO...
ANDIAMO A VEDERE!
NON UBRIACARTI COL RUM DEGLI ALTRI.

BALLE DI PAGLIA... NON E' STRANO, ROBBY?
LA COSA PIU' STRANA E' COME POSSANO LE TAVOLE DI QUESTA NAVE STARE ANCORA INSIEME. SONO TUTTE MARCE.
PICK!
CRAK
NOOOOOO!

PICK PIIICK
TU
DI FRONTE ALL'ENORME VECCHIO, PICK SI SENTE ANCORA PIU' PICCOLO...

E' PICK... SI E' GETTATO IN ACQUA!
PLASH!
LAGGIU' C'E' NOE'... E GLI ANIMALI... LI HO VISTI! LI HO VISTI!
PICCOLO, TU HAI VISTO SOLO L'OMBRA DI UN UOMO. E VOI, SIGNORI, AVETE LETTO UN FALSO MESSAGGIO.
IL MESSAGGIO CHE IO HO RACCOLTO ERA DIRETTO A DIO... IN ESSO IL BARONE DI HOLLBURNG RIFERISCE LA SCOPERTA DI UNA STRANA NAVE CARICA DEL TESORO DI UNA CIVILTA' ESTINTA...
IX

... E RACCONTA COME TUTTI GLI UOMINI DELLA SUA SPEDIZIONE SI UCCISERO FRA LORO DISPUTANDOSI IL BOTTINO.
MA TU CHI SEI, ALLORA?
SONO L'EREDE DELLA FORTUNA DEL BARONE ED ANCHE DELLA VOSTRA NAVE...
... ADESSO, SE NON AVETE NULLA IN CONTRARIO, VI RIEMPIREMO LA PANCIA DI PIOMBO.
SENTO PUZZA DI ZOLFO... AH! ECCO LI' DEI SEGUACI DI BELZEBU'!
GLI OCCHI AVIDI NON POSSONO ESSERE CUCITI CHE CON IL FILO DELLA MORTE.
MORITE, PECCATORI!
X

JEHOVA!... MI SENTI? SONO IO, NOE'... MANDA SUBITO IL DILUVIO SOPRA QUESTO PERFIDO MONDO!
BOOM
SYLVIA!
DAMMI LA MANO, PICK! LA NAVE AFFONDA!
GUARDA! UN RINOCERONTE AFFOGATO...
E JENE... E PANTERE...

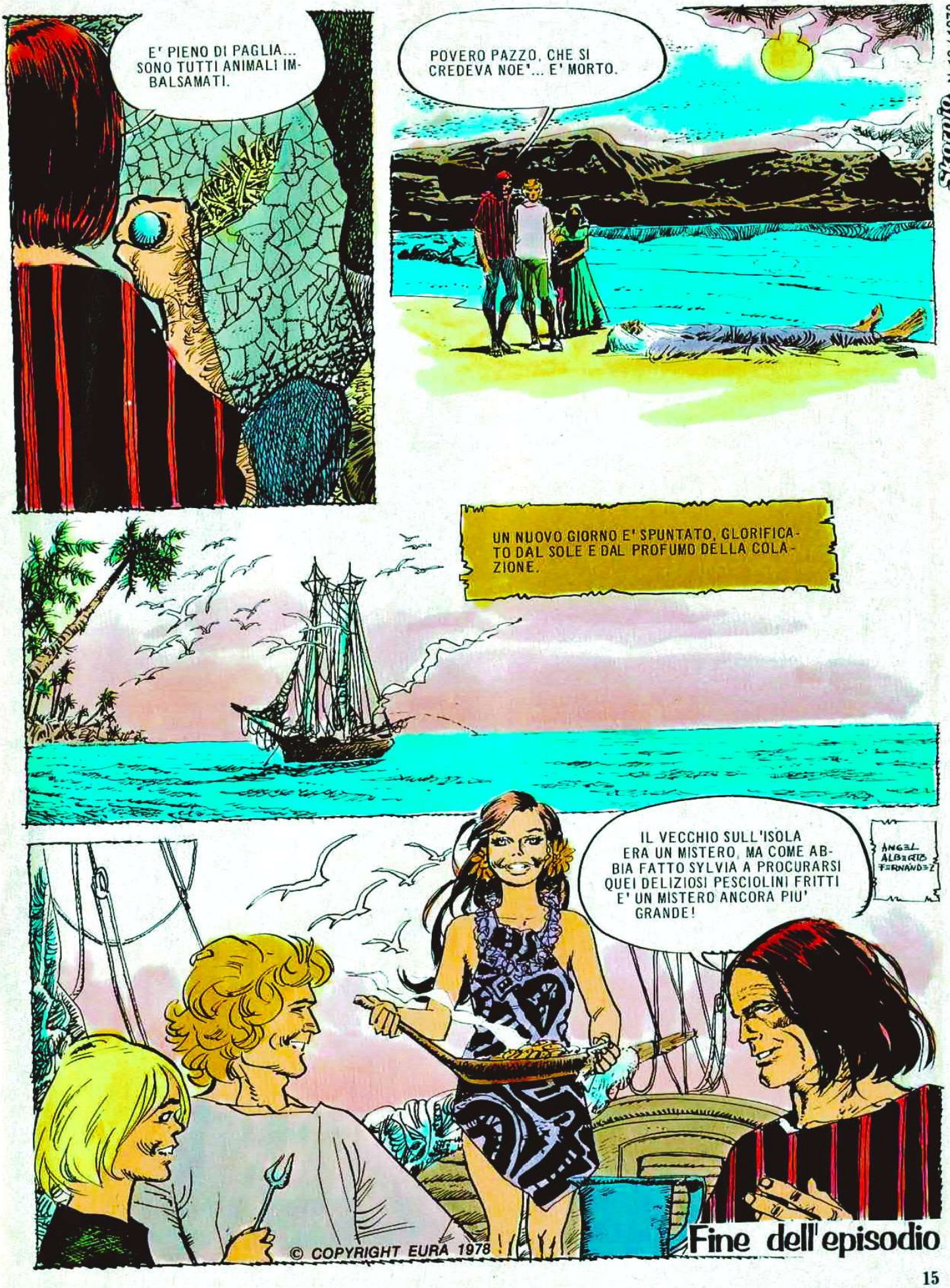

© COPYRIGHT EURA 1978

Fine dell'episodio

SETTIMANALE DI FUMETTI - ATTUALITA' - VARIETA'

300 LIRE

Skorpio

TUTTOFUMETTO

ANNO II - N. 22 ■ 8-6-1978
SPED. ABB. POST. GR. II-70

6 FUMETTI COMPLETI

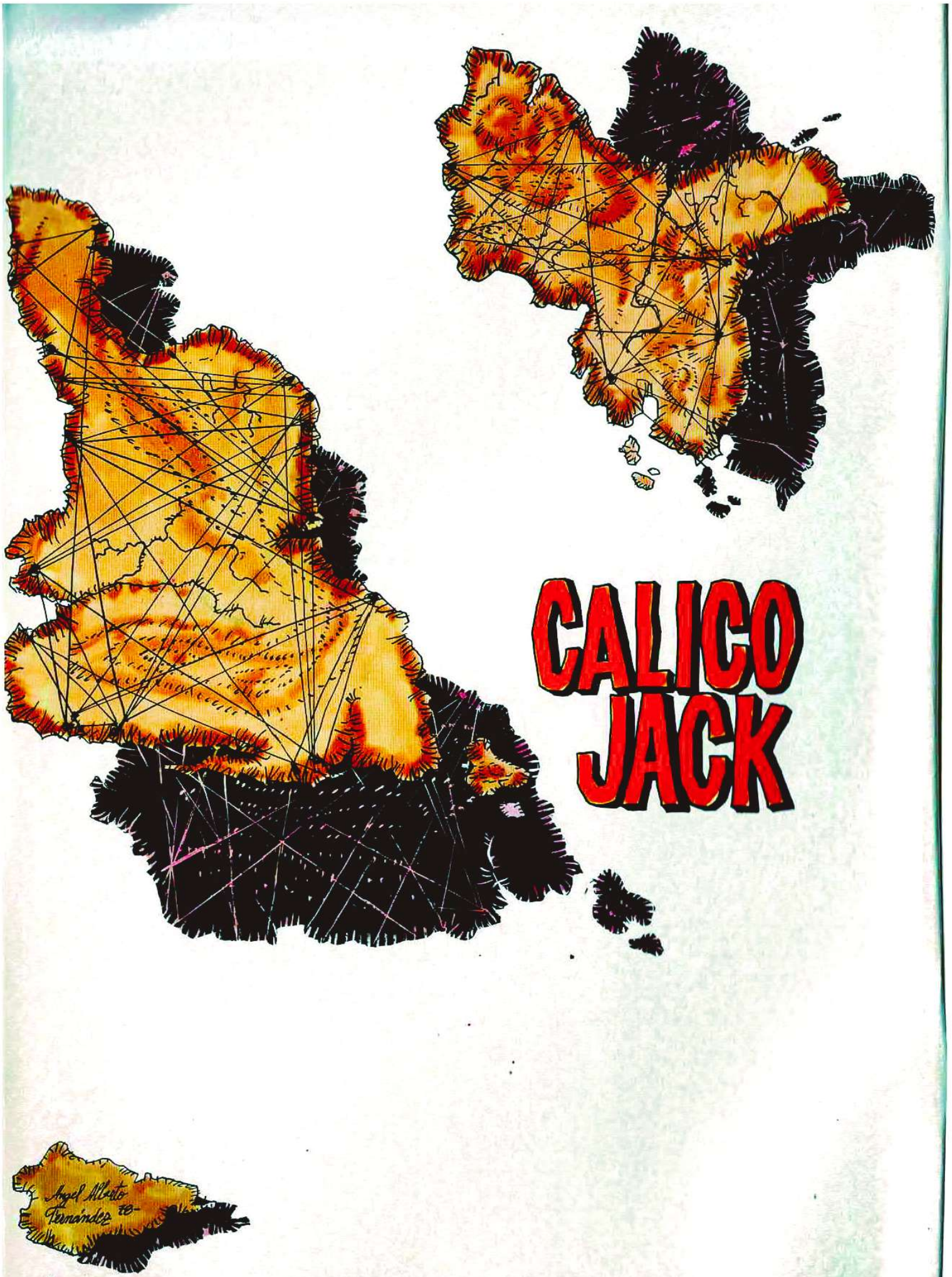
CALICO
JACK

SU UNA VELA DELLA NAVE SI PROIETTANO STRANE OMBRE. ROBBY STA DANDO UN SAGGIO DELLA SUA ABILITA' COL GIOCO DELLE «OMBRE CINESI».
UNA STREGA!
GUARDA, CALICO! QUESTO E' UN CIGNO... UN CIGNO NERO!
GIA'.
ROBBY... SARESTI CAPACE DI FARE ANCHE IL NOSTRO MERLO DUENDE?
CERTO.
ECCO QUA.
II

E' PROPRIO LUI. NON TI PARE, CALICO?
CALICO... EHI, DOVE SEI ANDATO?
ORA SULLA VELA C'E' UN'OMBRA GIGANTESCA, DEMONIACA...
MA... COSA...?
ACCIDENTI, ROBBY, QUESTA E' FANTASTICA! MI AVEVI MESSO PAURA... MA COME HAI FATTO?
ROBBY... MI SENTI?
MA ROBBY NON C'E' PIU'...
SE N'E' ANDATO...

EHI, ROBBY, DOVE DIAVOLO SEI?
E' SPARITO... E ANCHE CALICO...
CI MANCAVA ANCHE QUESTO... IL MERLO DUENDE SI E' MESSO A PARLARE IN QUELLA STRANA LINGUA CHE ANNUNCIA SEMPRE UNA CATASTROFE...
SYLVIA! ROBBY E CALICO SONO SPARITI. HO GUARDATO DAPPERTUTTO... NON SONO A BORDO!
PERCHE' PIANGI, SYLVIA? NON MI SEMBRA IL CASO... MICA SONO MORTI... LI TROVEREMO.
MEGLIO ESSERE TRA LE PERDITE DEI SAGGI CHE NEI PROFITTI DEI PAZZI...

L'OMBRA ORRIBILE CHE ERA APPARSA A PICK POSSIEDE UN CORPO...
PORTATELI NEL SALONE.
CAMMINA!
SOH?!
HO FATTO QUANTO DESIDERAVATE, MARCHESA.
TI AVEVO CHIESTO DI PORTARMI SIR ROBBY BURNS. L'ALTRO NON MI INTERESSA. RINCHIUDETELO!
AVVICINATI, ROBBY...

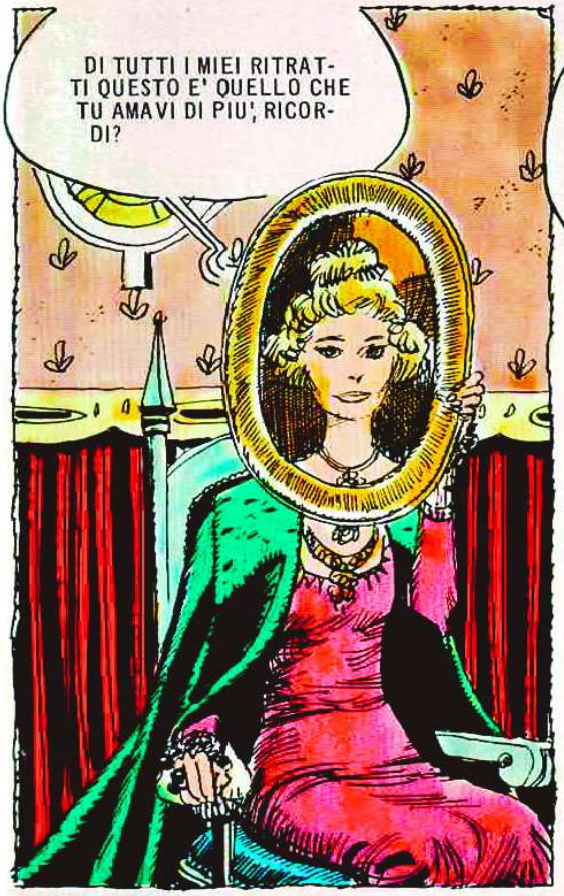
DI TUTTI I MIEI RITRATTI QUESTO E' QUELLO CHE TU AMAVI DI PIU', RICORDI?

CARO ROBBY... HO GIRATO TUTTO IL MONDO CERCANDOTI... MA ALLA FINE TI HO TROVATO E ATTENDO CHE TU MANTENGA LA PROMESSA CHE MI HAI FATTO LA SERA DI NATALE DEL 1702...
CREDO CHE SIATE VITTIMA DI UN ERRORE, MADAME. IO SONO NATO TRENT'ANNI PIU' TARDI...

ALLORA E' VERO CHE NON ESISTONO PIU' GENTILUOMINI SE NON NEI LIBRI! ROBBY, ROBBY... NON E' DA TE, QUESTO. NON FARMI PERDERE LA PAZIENZA.
MADAME... IO...
IL MIO NOME E' MARY. FAI FINTA DI AVER DIMENTICATO ANCHE QUESTO?

MUOVITI, TU!

THUMP!
UGH!

CALICO JACK DECIDE DI TENTARE LA FUGA...
PRENDETELO!

DANNAZIONE, SONO IN TRAPPOLA!

PORTATELO GIU', NELLA CELLA, E INCATENATELO BEN BENE, QUESTO BASTARDO!

L'URAGANO E' SCOPPIATO QUASI IMPROVVISO. UN VENTO IMPETUOSO SOSPINGE LA NAVE IN MEZZO A ONDE ALTISSIME.

ANDREMO A FINIRE CONTRO LA BARRIERA CORALLINA, PICK!

CREDI CHE NON SAPPIA COME SI GOVERNA UNA NAVE?

PICK AL TIMONE DIMOSTRA DI SAPERE IL FATTO SUO. GLI MANCA SOLO UN MEZZO METRO D'ALTEZZA PER ESSERE UN MARINAIO PERFETTO...

DUE ORE DOPO IL VENTO SI E' PLACATO, IL MARE E' DI NUOVO CALMO E MERAVIGLIOSAMENTE AZZURRO.

NOI CI SIAMO SALVATI, PICK... MA LORO? IO NON RIESCO A PENSARE CHE SIANO SCOMPARSI COSI'...

QUANDO LA FORTUNA CHIUDE UNA PORTA NE APRE SEMPRE UN'ALTRA.

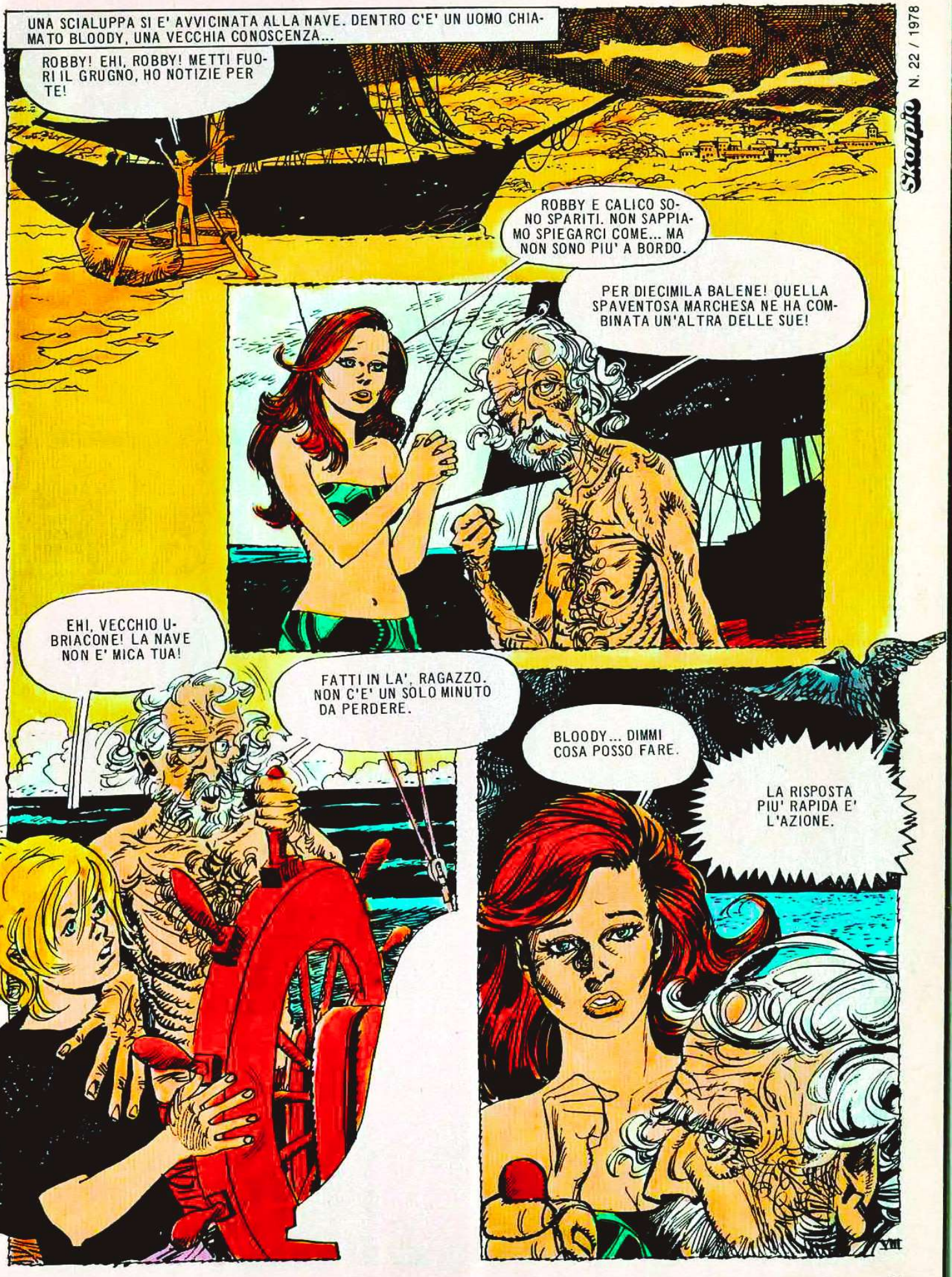
UNA SCIALUPPA SI E' AVVICINATA ALLA NAVE. DENTRO C'E' UN UOMO CHIAMATO BLOODY, UNA VECCHIA CONOSCENZA...
ROBBY! EHI, ROBBY! METTI FUORI IL GRUGNO, HO NOTIZIE PER TE!
ROBBY E CALICO SONO SPARITI. NON SAPPIAMO SPIEGARCI COME... MA NON SONO PIU' A BORDO.
PER DIECIMILA BALENE! QUELLA SPAVENTOSA MARCHESA NE HA COMBINATA UN'ALTRA DELLE SUE!
EHI, VECCHIO UBRIACONE! LA NAVE NON E' MICA TUA!
FATTI IN LA', RAGAZZO. NON C'E' UN SOLO MINUTO DA PERDERE.
BLOODY... DIMMI COSA POSSO FARE.
LA RISPOSTA PIU' RAPIDA E' L'AZIONE.

LIBERATELO! E' UN ORDINE DELLA MARCHESA.
STA' TRANQUILLO, CALICO. E'... TUTTO A POSTO.
ORA SI COMINCIA A RAGIONARE. AVANTI, RACCONTAMI, ROBBY.
SENZA RANCORE, CALICO JACK? IO HO SOLO ESEGUITO GLI ORDINI DELLA MARCHESA. NON CE L'AVEVO CON TE...
CHIUDI IL BECCO, GOBBO DELLA MALORA, E PORTA DELL'ALTRO VINO.
TI ASCOLTO, ROBBY.
BENE... E' CHIARO CHE LA MARCHESA NON E' PIU' A POSTO COL CERVELLO. VEDI, MIO PADRE SI CHIAMAVA ESATTAMENTE COME ME E... BE', PARE CHE SE LA FACESSE CON LEI CIRCA SESSANT'ANNI FA...
IX

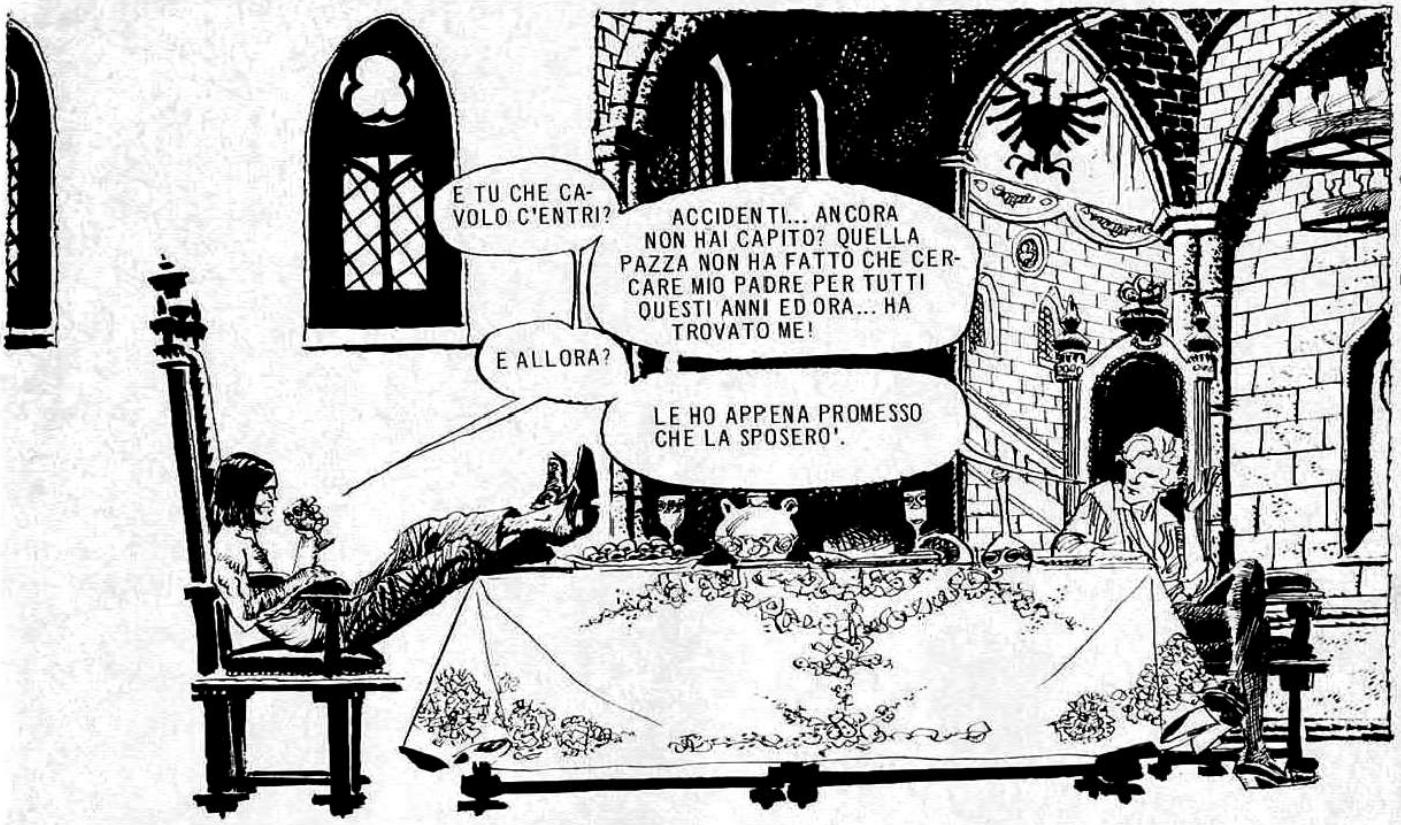
E TU CHE CAVOLO C'ENTRI?
ACCIDENTI... ANCORA NON HAI CAPITO? QUELLA PAZZA NON HA FATTO CHE CERCARE MIO PADRE PER TUTTI QUESTI ANNI ED ORA... HA TROVATO ME!
E ALLORA?
LE HO APPENA PROMESSO CHE LA SPOSERO'.

CALICO JACK ESPLODE IN UNA RISATA FRAGOROSA.
NO! QUESTA E' BUONA... AH! AH! AH!

AH! AH! FORMIDABILE... SPOSI LA VECCHIA... AH! AH!

BASTA!
PAF!

IDIOTA. NON AVEVO ALTRO MEZZO PER SALVARTI LA VITA. LO SAI CHE SCAPPARE DA QUESTO CASTELLO E' IMPOSSIBILE?
LA MARCHESA FA LA SUA APPARIZIONE. TRA LE MANI STRINGE UN MAZZO DI FIORI COMPLETAMENTE RINSECCHITI. UN'IMMAGINE GROTTESCA, QUASI MACABRA...
SONO PRONTA, AMORE.
ROBBY... NON VORRAI FARLO DAVVERO...
LASCIAMI STARE.
AVVICINATEVI, FIGLIOLI.
XI

SOLO UN PAZZO E' VERAMENTE CAPACE DI ATTENDERE E DI SPERARE.
SIAMO QUI, CALICO JACK!
L'AMORE SOPRAVVIVE TANTO A LUNGO SOLO NEL CUORE DI UN FOLLE.
LA CERIMONIA E' SOSPESA.
ALLA NAVE PRESTO!
Robby
I FUGGITIVI SONO GIA' SULLA SPIAGGIA MENTRE IL GRIDO DELLA VECCHIA SI PERDE NEL VENTO COME UN ULULATO...
Fine dell'episodio
XII
© COPYRIGHT EURA 1978
ANGEL ALBERTO FERNANDEZ '78

SETTIMANALE DI FUMETTI - ATTUALITA' - VARIETA'

300 LIRE

Skorpio

TUTTOFUMETTO

ANNO II - N. 26
6-7-1978
SPED. ABB. POST.
GR. II-70

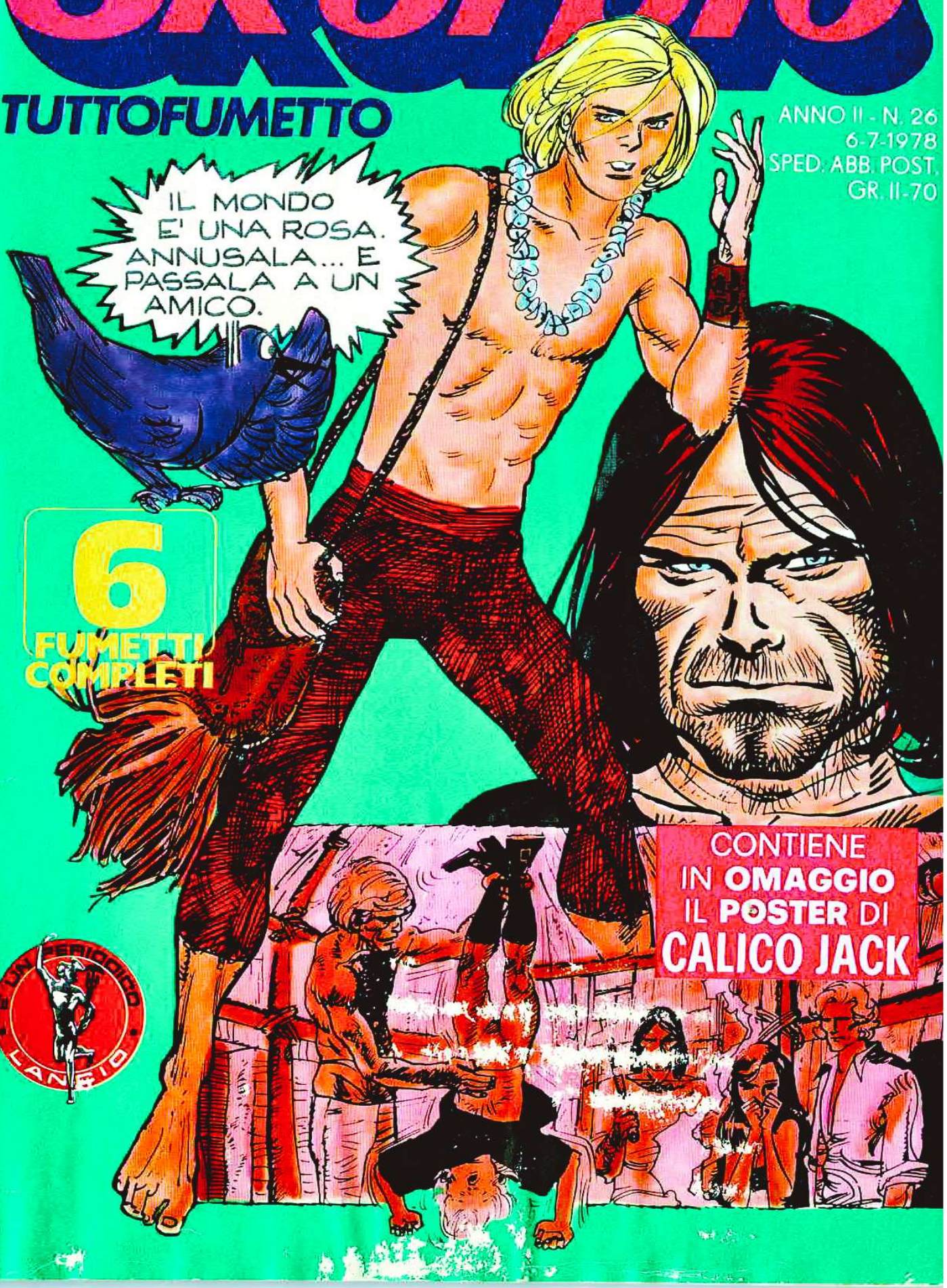

6 FUMETTI COMPLETI

CONTIENE IN **OMAGGIO** IL **POSTER** DI **CALICO JACK**

E' UN PERIODICO LANCIO

CALICO JACK
PICK! DOVE SEI?
CHE SUCCEDE, SYLVIA?
QUEL PICCOLO DEMONIO E' SCOMPARSO UN'ALTRA VOLTA, ROBBY, LO HAI VEDUTO?
?!

VENUTO? CHI DOVREBBE ESSERE VENUTO, EH?
SMETTETELA DI STARNAZZARE.
NON MI VA CHE SIATE SEMPRE A CERCARE DI SAPERE DOVE SONO...
... E TU DAMMI QUESTO CANNONE!
RIDAMMELO, OPPURE IO...
TU COSA?
SENTI, SOCIO, E' INUTILE UCCIDERE UN UOMO ALLA VIGILIA DELLA SUA MORTE.

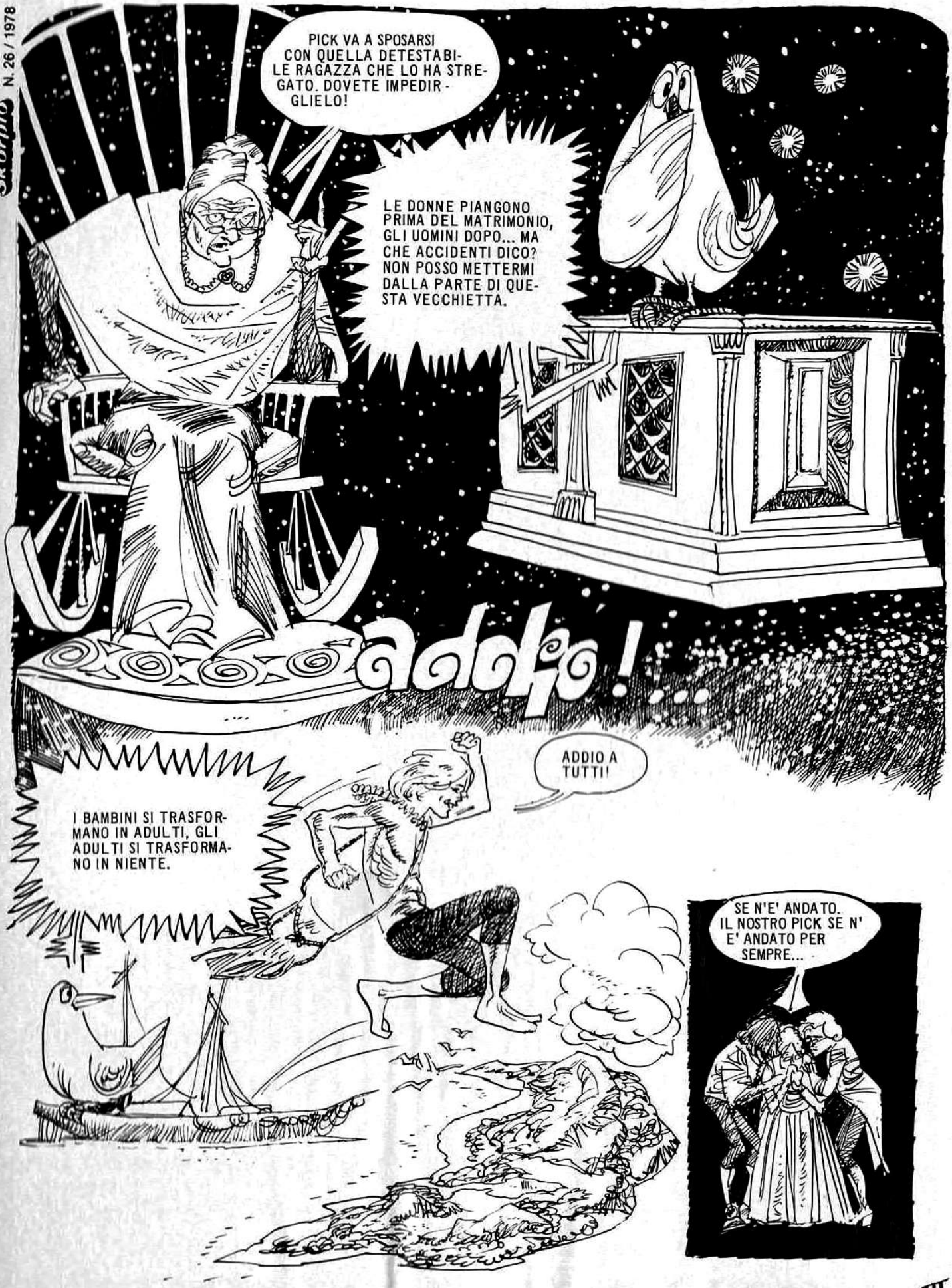
PICK VA A SPOSARSI CON QUELLA DETESTABILE RAGAZZA CHE LO HA STREGATO. DOVETE IMPEDIRGLIELO!
LE DONNE PIANGONO PRIMA DEL MATRIMONIO, GLI UOMINI DOPO... MA CHE ACCIDENTI DICO? NON POSSO METTERMI DALLA PARTE DI QUESTA VECCHIETTA.
addio!
ADDIO A TUTTI!
I BAMBINI SI TRASFORMANO IN ADULTI, GLI ADULTI SI TRASFORMANO IN NIENTE.
SE N'E' ANDATO. IL NOSTRO PICK SE N' E' ANDATO PER SEMPRE...

III

CONGRATULAZIONI, PICK.
PERCHE' TI SEI FINALMENTE LIBERATO DI QUEI TRE VECCHI NOIOSI.
PERCHE'?
Pick! salve, Pick!
SIRENA!
ACCIDENTI, CHE SLANCIO...
VUOI MANGIARE QUALCOSA, SIRENA?

PUAH! E' CHIARO CHE QUESTA PORCHERIA L'HA COTTA QUELLA BRUTTA STREGA DI SYLVIA!
IO SO CUCINARE MOLTO MEGLIO.
SIRENA! ASPETTA... DOVE VAI?
HO DA FARE. VIENI DA ME STASERA, QUANDO LA LUNA SARA' ALTA NEL CIELO.
YYUUHH!!
HAI SENTITO, DUENDE? STASERA!!
L'INSUCCESSO E' SEMPRE NASCOSTO TRA LE PIEGHE DELLA SPERANZA.
FORZA, LUNA! SBRIGATI A SALIRE, COSI' POTRO' CORRERE DA SIRENA!

LA LUNA SALE LENTAMENTE. TROPPO LENTAMENTE PER PICK.
SU, DANNATA LUNA! FAI UN ALTRO PICCOLO SFORZO!
STO ARRIVANDO, SIRENA! ECCOMI!
SENTI, SOCIO, SIRENA NON AVRA' UN'AMICA PER ME?
NON SCOCCIARE, DUENDE. RESTA QUI FUORI E TIENI GLI OCCHI BENE APERTI.
SIRENA... NO, NON E' POSSIBILE...
XI

SIRENA!!!
DIMENTICAMI, POVERO TONTO DI MAMMA.
NON CI POSSO CREDERE... NO, NON E' VERO...
QUESTO QUI ORA LO AMMAZZO.
THUMP!
SOK!
VII

L'UOMO ASSUME SEMBIANZE SEMPRE PIU' MOSTRUOSE, E LO COLPISCE ALLO STOMACO, SEMPRE ALLO STOMACO...

TUMP!!

FLAFF

SVEGLIATI: SOK!

SVEGLIATI!

SPUTA FUORI IL DEMONIO... SU, SPUTA!

UGH... AAGH...

PAF

SENTI, TU... ORA BASTA! LASCIA SUBITO IL RAGAZZO O TI STACCO LA TESTA!
STA' CALMO. IL PICCOLO DEVE ANCORA VOMITARE UNA PARTE DEI FRUTTI VELENOSI CHE HA MANGIATO.
PUAH!
ECCO, ORA HA FINITO. SI E' SVUOTATO DI TUTTO IL VELENO.
PICK, CARO... TI SENTI MEGLIO?
QUESTO TI E' SUCCESSO PERCHE' HAI DISOBBEDITO E INVECE DI LAVORARE TE NE SEI ANDATO A ZONZO PER L'ISOLA. AVANTI, VAI A BORDO A LAVARE IL PONTE!

MIO DIO! I SELVAGGI!

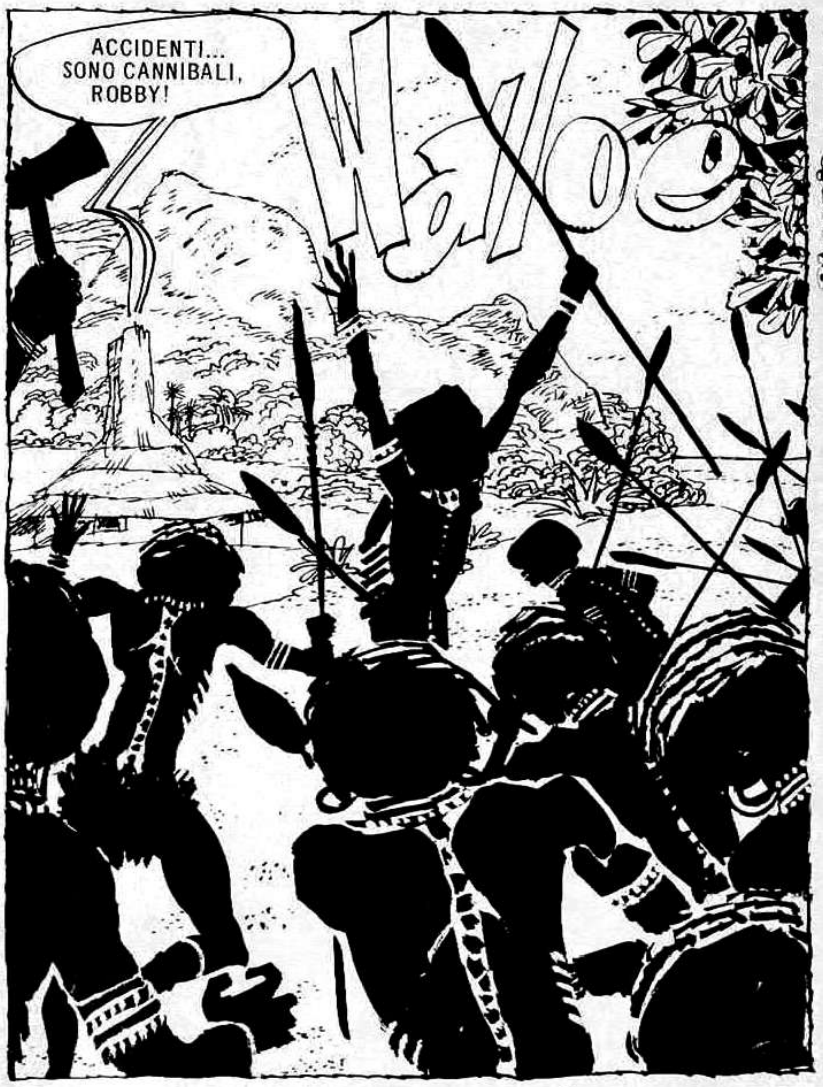
ACCIDENTI... SONO CANNIBALI, ROBBY!
WAOO

CRAK WRAM CRAK!

ATTENTO ROBBY!

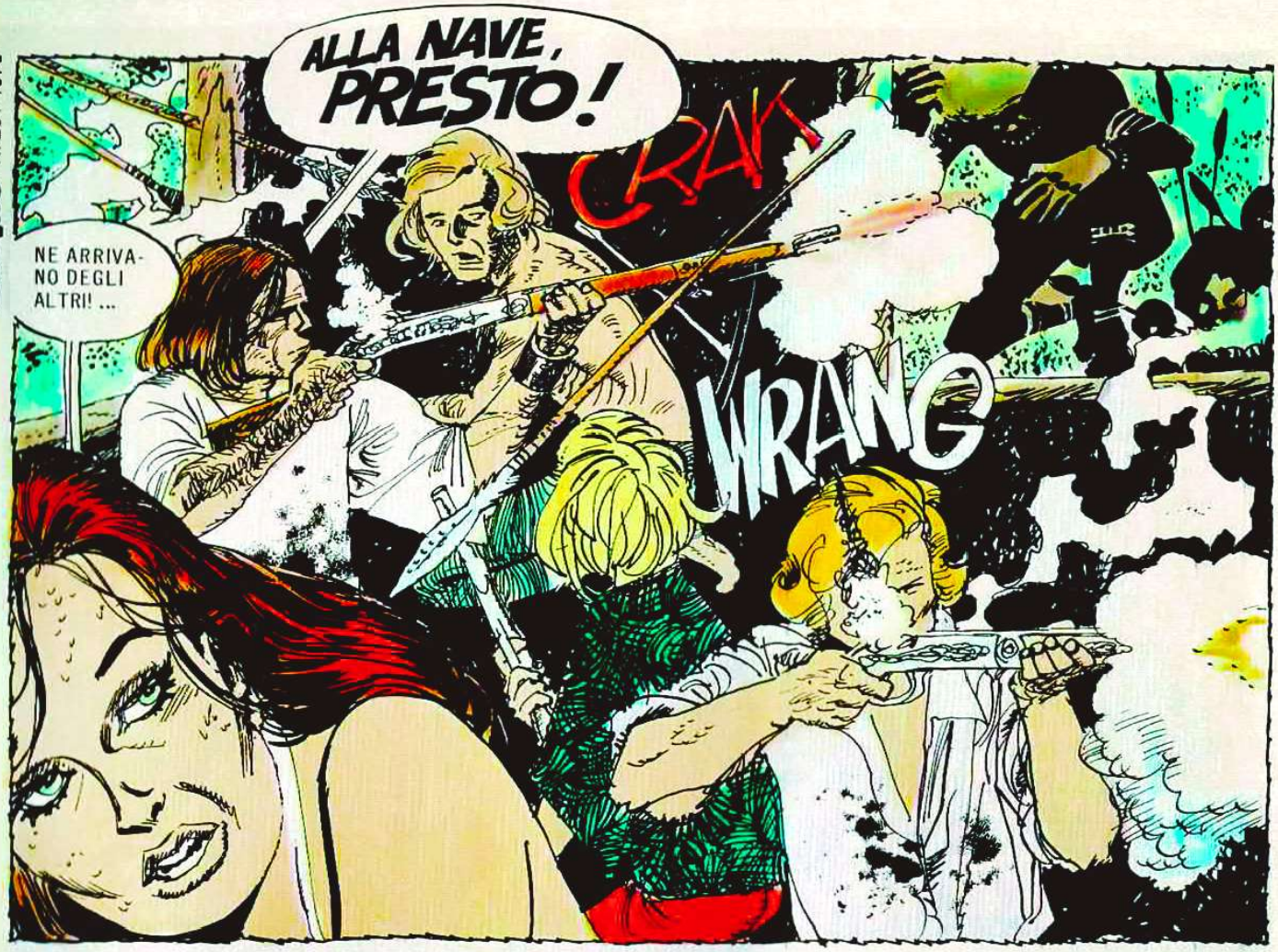
ALLA NAVE, PRESTO!
NE ARRIVANO DEGLI ALTRI! ...
CRAK
WRANG

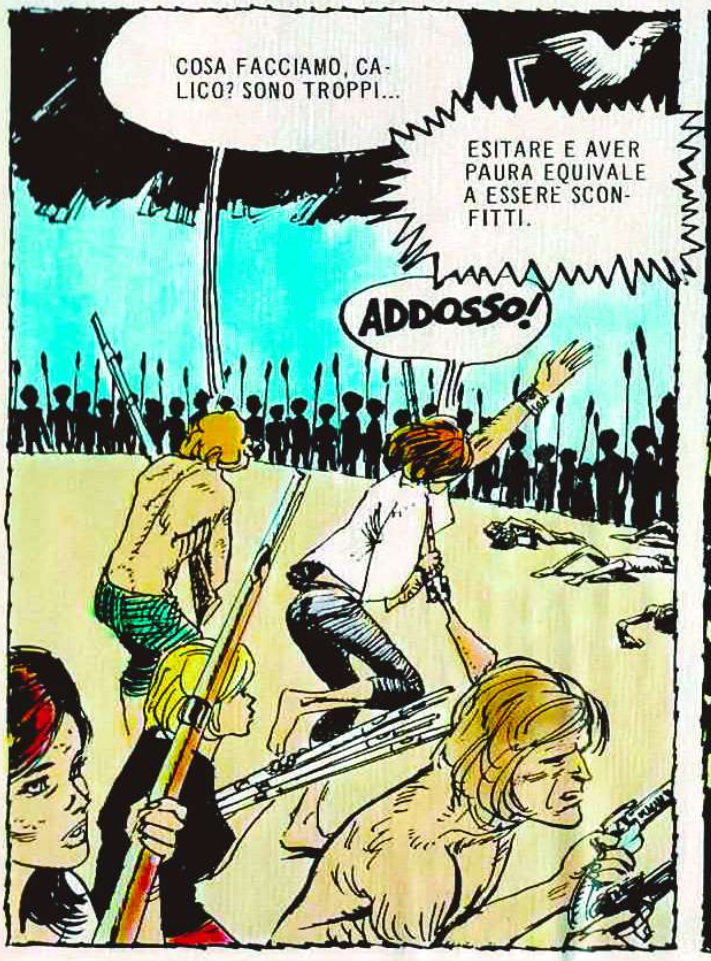
COSA FACCIAMO, CALICO? SONO TROPPI...
ESITARE E AVER PAURA EQUIVALE A ESSERE SCONFITTI.
ADDOSSO!

XI

Aghh CRAK
CRAK!!
CRAK

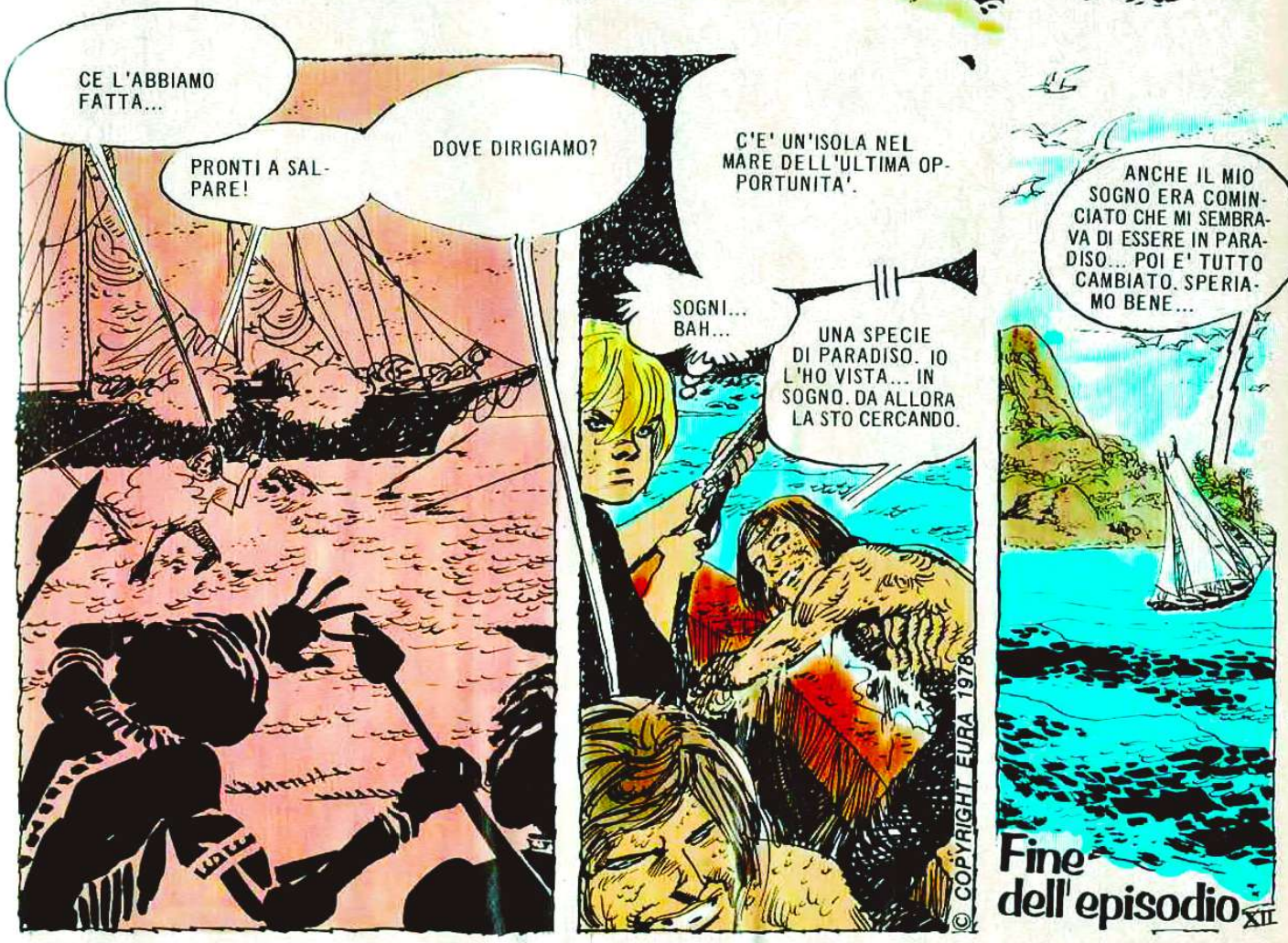
CE L'ABBIAMO FATTA...
PRONTI A SALPARE!
DOVE DIRIGIAMO?
C'E' UN'ISOLA NEL MARE DELL'ULTIMA OPPORTUNITA'.
SOGNI... BAH...
UNA SPECIE DI PARADISO. IO L'HO VISTA... IN SOGNO. DA ALLORA LA STO CERCANDO.
ANCHE IL MIO SOGNO ERA COMINCIATO CHE MI SEMBRAVA DI ESSERE IN PARADISO... POI E' TUTTO CAMBIATO. SPERIAMO BENE...
Fine dell'episodio XII
© COPYRIGHT EURA 1978

SETTIMANALE DI FUMETTI - ATTUALITA' - VARIETA'

350 LIRE

Skorpio

TUTTOFUMETTO

ANNO II - N. 36 ■ 14-9-1978
SPED. ABB. POST. GR. II-70

CONTIENE IN OMAGGIO IL POSTER DI CALICO JACK

7 FUMETTI COMPLETI

CALICO JACK
LA GRANDE ONDATA SOLLEVA IN ALTO LA ZATTERA CON I QUATTRO MONACI...
EHI, DELLA NAVE!
AIUTATECI! DOBBIAMO ANDARE A TAMATUE'!

GETTAGLI LA SCALETTA, PICK!

CHE DIO VE NE RENDA MERITO... CI TROVAVAMO DA CIRCA VENT'ANNI SU UN'ISOLA, IN PREGHIERA, IN ATTESA CHE IL SIGNORE CI CHIAMASSE. MA IERI ABBIAMO UDITO LA SUA VOCE CHE CI HA DETTO: «ANDATE A TAMATUE' E PORTATE LA MIA PAROLA AI SELVAGGI CHE POPOLANO L'ISOLA».
CON QUELLA ZATTERA NON SARESTE ANDATI MOLTO LONTANO.

E' LUI CHE CI GUIDA, SAN BENTRUCIO, FONDATORE DEL NOSTRO ORDINE E MORTO IN ODORE DI SANTITA' DUE SECOLI OR SONO.

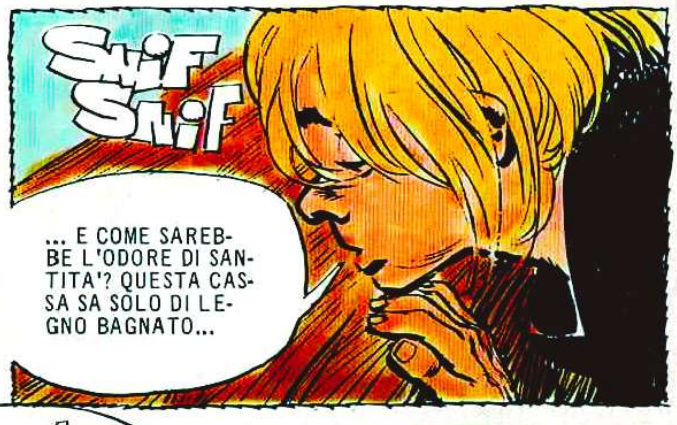
SNIF SNIF
... E COME SAREBBE L'ODORE DI SANTITA'? QUESTA CASSA SA SOLO DI LEGNO BAGNATO...

IN FEDE MIA, QUESTO RAGAZZO E' UNO SCIOCCO... E BLASFEMO PER GIUNTA!
iiii...AY

IL MONDO E' DI QUELLI CHE STANNO IN PIEDI.
PASSA LA BELLA SYLVIA... GLI OCCHI DI UN FRATE SCATTANO A GUARDARLE LE GAMBE.
EHI, CALICO, HAI VISTO CHE OCCHIATA HA DATO IL FRATE ALLE GAMBE DI SYLVIA?
MI PIACEREBBE SAPERE CHE FARESTI TU SE, DOPO AVER PASSATO VENT'ANNI SU UN'ISOLA DESERTA, TI IMBATTESSI IN UNA RAGAZZA COME SYLVIA...
IL SANTO E' VIVO! LO SENTO RESPIRARE...
BRPP...
BRPPPP...
PPS...
STRAPPAGLI LE BUDELLA A QUESTO DANNATO BASTARDO!

TAC!

SOK!

STUMP

GETTATEVI IN MARE O AMMAZZO LA DONNA!
CALMA, ROBBY. QUESTA CAROGNA SGOZZERA' SYLVIA SE FAI UN SOLO PASSO VERSO DI LUI.
IO LO AMMAZZO... LASCIAMI!
IV

Salta!...
STUMF!
PERDERE E' PIU' FACILE CHE VINCERE.
SPLASH
ORA PIET TI UCCIDERA'... POI AMERA' IL TUO BEL CORPO FREDDO...
DANNAZIONE, PIET... NON PUOI TRATTENERE UN MOMENTO LE TUE ORRIBILI INCLINAZIONI? LASCIA CHE PRIMA MI CI DIVERTA UN PO' IO, CON QUESTA RAGAZZA... A ME PIACE VIVA!
IL CALCIONE DI SYLVIA GIUNGE A SEGNO...
GUARDATE! SYLVIA SI E' LIBERATA DAI FALSI MONACI!
UN PEZZO DI LEGNO! ATTACCHIAMOCI...

ALL'IMPROVVISO UN'ONDA ENORME SI FORMA SOPRA DI LORO...

NELLO STESSO ISTANTE APPARE LA PINNA NERA DI UN PESCECANE CHE SI AVVENTA SU CALICO JACK...

CALICO SI DIFENDE COL SUO COLTELLO...

MA IL BESTIONE RIESCE A MORDERLO. IL MARE SI TINGE DI ROSSO.

SULLA NAVE LA CASSA E' STATA APERTA DAI FALSI MONACI. UN UOMO SI LEVA A SEDERE CON ARIA STORDITA...

AH, SEI TU, PIET-HEIN! RIPUGNANTE INDIVIDUO, VIOLATORE DI CADAVERI!
SI TRATTA DI PECCATI DI GIOVENTU', MIO CARO AMICO. ORA SONO CAMBIATO... MOLTO CAMBIATO. M'INTERESSO DI ALTRE COSE. TESORI, PER ESEMPIO...
SE QUELLO CHE CERCHI E' IL TESORO SEPOLTO DAL CAPITANO BANNER, HAI PRESO L'UOMO SBAGLIATO, PIET-HEIN... IO NON SO NIENTE.
IMMOBILIZZATELO.
QUESTA POZIONE CINESE TI COSTRINGERA' A DIRE TUTTO CIO' CHE SAI, MIO CARO D'ORMESSON!
LONTANO, ANCHE CALICO E' COSTRETTO A BERE QUALCOSA...
BEVI!
ACCIDENTI... QUELLO SQUALO...
E' MORTO. GLI HAI SPACCATO IL CUORE COL TUO COLTELLO E DOPO SEI SVENUTO. IO TI HO RACCOLTO IN MARE.
SONO UK, LO STREGONE DI UNA TRIBU' CHE E' STATA ANNIENTATA DAGLI UGANIS. IL NOSTRO RE E' MORTO NELLA BATTAGLIA E CON LUI ANCHE I NOSTRI MIGLIORI GUERRIERI. MA TUTTO NON E' ANCORA PERDUTO.

NEL VENTRE DI ODRE', LA REGINA, STA CRESCENDO IL NOSTRO NUOVO RE.

TI PREGO DI SALVARLO... COME IO HO SALVATO TE. ABBATTI QUEST' ALBERO E COSTRUISCI UNA CANOA... MA FAI PRESTO, GLI UGANIS CI STANNO CERCANDO.

SULLA NAVE...
GUARDATE... D'ORMESSON E' DIVENTATO LIVIDO...
CI MUORE... CI MUORE!

MALEDETTO PAZZO! LO HAI AVVELENATO CON LA TUA POZIONE E ADESSO LUI SI E' PORTATO IL SEGRETO ALL'ALTRO MONDO!
CERCA DI CALMARTI, IDIOTA. LA POZIONE STA FACENDO L'EFFETTO PREVISTO.

AMICO MIO... PARLACI UN PO' DEL TESORO NASCOSTO DAL CAPITANO BANNER.
E' A YABUNDE... MA OLTRE LA SPIAGGIA, IN DIREZIONE DELL'ORIENTE...

... SULLA COLLINA DOVE L' AMMIRAGLIO GLORYHEART SEPPELLI' I CADAVERI DELLA SUA CIURMA AMMUTINATA...

TUO FIGLIO VERRA' AL MONDO CON LA LUNA NUOVA.

LE FIAMME DICONO CHE CRESCERA' IN ESILIO COL PENSIERO DELLA VENDETTA E CHE UN GIORNO TORNERA' PER DISTRUGGERE GLI UGANIS...

... E AL DI LA' DELLA COLLINA TROVERETE UN BOSCO...

... E AL LIMITARE DEL BOSCO, UN ALBERO SOLITARIO... SU QUEST'ALBERO IL CAPITANO BANNER HA INCISO LA MAPPA DEL TESORO.

IL POVERO D'ORMESSON ESALA L'ULTIMO RESPIRO, MA ORMAI HA RIVELATO IL SUO SEGRETO E I FALSI MONACI BALLANO DI FELICITA' SUL PONTE DELLA NAVE SPORCO DI SANGUE...

Yo!

A YABUNDE A PRENDERE IL TESORO!

CHE NE FACCIAMO DEL CADAVERE DI D'ORMESSON?

CHE CE NE IMPORTA? LASCIAMOLO QUI... A TERRA! SBRIGHIAMOCI!

MA QUANDO ARRIVANO A DESTINAZIONE...

L'ALBERO E' STATO TAGLIATO!

MA... PERCHE'? E CHI PUO' AVERLO FATTO?

HANNO TRASCINATO L'ALBERO... C'E' L'IMPRONTA!
ED E' FRESCA... SEGUIAMOLA!

SYLVIA... SORRIDI? BEATA TE, COME SE TUTTO ANDASSE PER IL MEGLIO.
IL CUORE VEDE PRIMA DELL'OCCHIO.

ECCO! LO SENTIVO, INFATTI! LAGGIU' C'E' LO «SCORPIONE», LA NOSTRA NAVE!

ECCOLO! E' LUI!
ANCORA LORO... ADESSO MI HANNO STANCATO.
Ahhh
STUMP
IN PREDA ALLA COLLERA, CALICO JACK USA IL TRONCO COME ARMA...

PRENDI QUESTO, CAROGNA!
SOK
aghh
CON LO STESSO LEGNO SI PUO' FARE UNA CROCE O UNA FORCA.
CALICO!..
SALVE, AMICI MIEI. CHE PIACERE RIVEDERVI!
AIUTO... AFFOGO!
CHIEDI LA PROTEZIONE DI SAN BENTRUCIO.
MI PIACEREBBE SAPERE COSA ANDAVANO CERCANDO QUEI TRE FILIBUSTIERI.
ORMAI E' TARDI PER DOMANDARGLIELO.
BLP
BLP
E' NOTTE. LA LUNA E' SPUNTATA NEL BLU PROFONDO DEL CIELO.
SYLVIA STA FACENDO LA LEVATRICE E NON VUOLE ESSERE MOLESTATA DA NESSUNO. CHE POSSIAMO FARE, CALICO?
BEN POCO. UNA CULLA PER IL BAMBINO, FORSE.
XL

© COPYRIGHT EURA 1978

Fine dell'episodio XII

SETTIMANALE DI FUMETTI - ATTUALITA' - VARIETA'

350 LIRE

Skorpio

TUTTOFUMETTO

ANNO II - N. 44 ■ 9-11-1978
SPED. ABB. POST. GR. II-70

7 FUMETTI COMPLETI

È UN PERIODICO LANCIO

CALICO JACK

NELLA TIEPIDA NOTTE PROFUMATA LE LUCCIOLE SI ACCENDONO E SI SPENGONO COME STELLE PALPITANTI ...

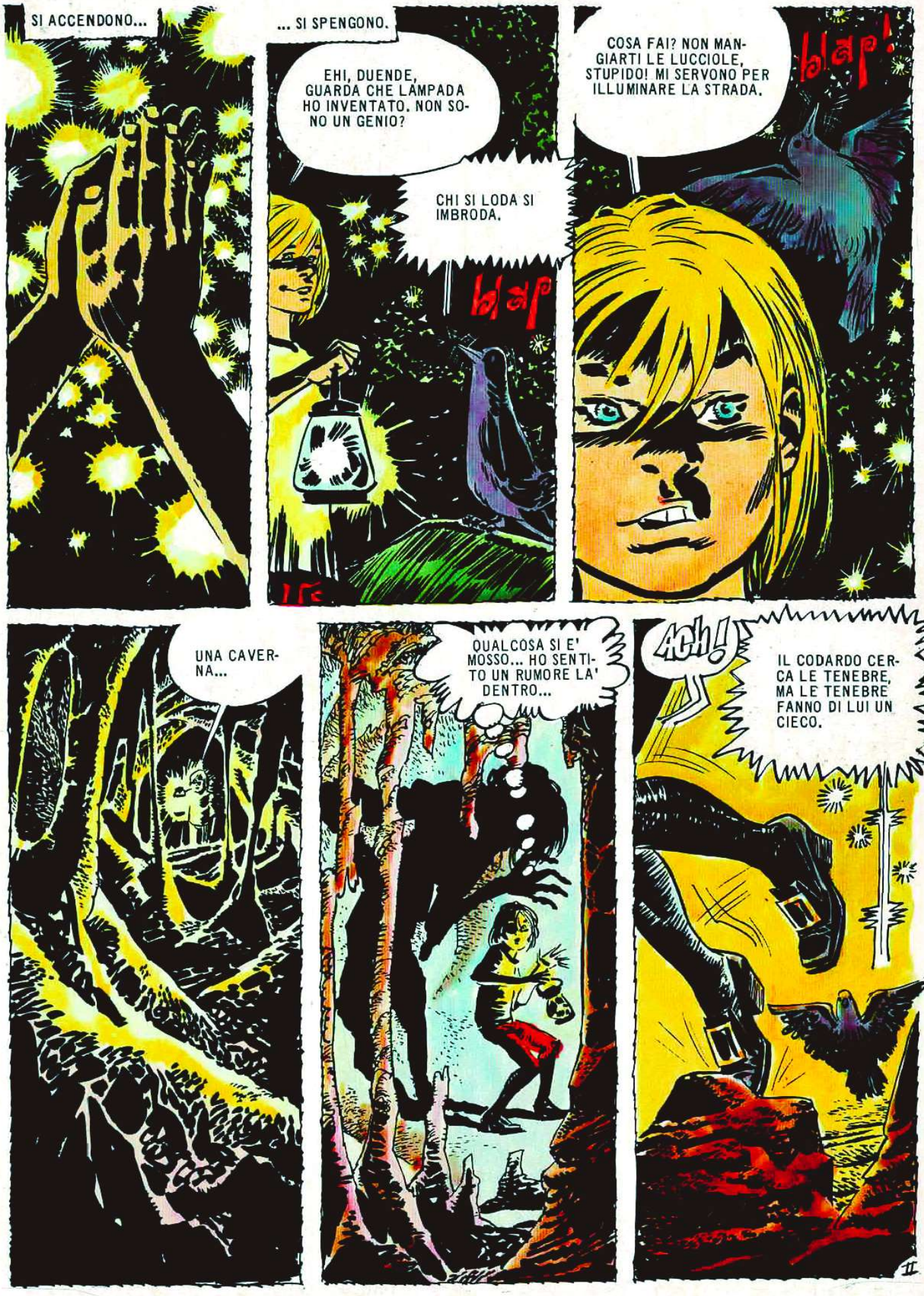
SI ACCENDONO...
... SI SPENGONO.
EHI, DUENDE, GUARDA CHE LAMPADA HO INVENTATO. NON SONO UN GENIO?
CHI SI LODA SI IMBRODA.
blap
COSA FAI? NON MANGIARTI LE LUCCIOLE, STUPIDO! MI SERVONO PER ILLUMINARE LA STRADA.
blap!
UNA CAVERNA...
QUALCOSA SI E' MOSSO... HO SENTITO UN RUMORE LA' DENTRO...
Ach!
IL CODARDO CERCA LE TENEBRE, MA LE TENEBRE FANNO DI LUI UN CIECO.

NON ERA NIENTE... SOLO LA MIA IMMAGINAZIONE. TORNIAMO A PRENDERE LA LAMPADA.
UN'OMBRA ORRIBILE...
N..NO..!
ALL'IMPROVVISO TANTE OMBRE SI MUOVONO COME IMPAZZITE. SONO MAORI CHE SCAPPANO TERRORIZZATI.
SIMBA-OKELE...
EHI, VOI!
SIMBA OKELE!
Yiii-ee'...!
Td-Sumka...
Yiii-ee!
CHE SUCCEDE, MLINDI? PERCHE' SONO SCAPPATI TUTTI?

SIMBA-OKELE', IL DIAVOLO, E' TORNATO ALL'ISOLA DOPO TREMILA LUNE. QUESTE SONO LE SUE ORME. ORA STO ADOPERANDO TUTTE LE FORZE DELLA MIA MAGIA PER COSTRINGERLO A TORNARSENE DOV'ERA.
QUANTE STUPIDAGGINI!
DOV'E' PICK?
LO CHIEDI A ME? ERA DIETRO A TE, ACCHIAPPAVA LE LUCCIOLE.
INTANTO, QUATTRO SINISTRI PERSONAGGI...
FINIS CORONAT OPUS!!
SI', CARI COLLEGHI. SONO GIUNTO AL CORONAMENTO DELLA MIA OPERA. SONO RIUSCITO A PERFEZIONARE IL MEDICAMENTO. ECCOLO QUI!
BRAVO, DOTTOR KUESCO!
AH... CHE TRIONFO PER LA MEDICINA!
FINALMENTE SIAMO CERTI DI POTER TENERE IN VITA QUELLA CREATURA INFERNALE CHE ABBIAMO CREATO CON I NOSTRI ESPERIMENTI. ANDIAMO. SONO ANSIOSO DI APPLICARE LA PRIMA DOSE.
E' SCAPPATO! IL MOSTRO E' SCAPPATO!
IV

ahh...
IL MOSTRO E' DAVANTI A PICK PARALIZZATO DALLA PAURA.
TU MI ACCUSI, PICCOLO.
IO? IO... NON TI ACCUSO DI NIENTE...
TU VIVI IN UN MONDO DOVE CONTANO SOLO LA BELLEZZA ED IL SUCCESSO... TU CREDI CHE, SE IO SONO COSI', E' PER MIA COLPA...
STA' ZITTO!
LE PAROLE SONO L'ODORE DELL' UOMO.
PERCHE' SCAPPI? SONO IO IL PERSEGUITATO. SONO IO QUELLO CHE HA PAURA...
VATTENE PURE, SE VUOI... PERO' NON DIRE AI DOTTORI CHE SONO QUI... LORO... LORO MI HANNO TRASFORMATO COSI'...

MI HANNO PRESO QUANDO ERO PICCOLO, E LE LORO ORRIBILI PRODEZZE SCIENTIFICHE GUARDA COS'HANNO FATTO DI ME! SONO CAPACI DI TUTTO PUR DI DIVENTARE FAMOSI...
QUELLA STESSA NOTTE, NELLA TAVERNA DELLA «SCIMMIA BLU», PUNTO D'INCONTRO DEI PEGGIORI RIFIUTI DEGLI OCEANI, HUMPH, IL PIRATA, ESPONE UNA SUA IDEA...
AVETE AFFERRATO IL CONCETTO? SI TRATTA DI SOFFIARE IL MOSTRO A QUEI QUATTRO CORVI DI DOTTORI.
NON CAPISCO... PER QUALE DANNATO MOTIVO DOBBIAMO IMPADRONIRCI DI QUEL MOSTRO?
PER VENDERLO, BOCON. L'IMPERATORE DELLA CINA PAGA GENEROSAMENTE QUALUNQUE COSA POSSA DISTOGLIERLO DALLA SUA NOIA.
MA L'IMPERATORE HA TANTI PASSATEMPI...
MA QUESTO E' UNA COSA UNICA AL MONDO.
TU LO HAI VISTO IL MOSTRO, HUMPH?
NO, MA SO CHE HA LE SQUAME... E CHE PIEDI E MANI SONO COME QUELLI DEI COCCODRILLI.
DIAVOLO! E' DAVVERO UNA MERCANZIA DI PRIM'ORDINE. COSA DOBBIAMO FARE, HUMPH?
CACCIARLO. SI TROVA IN QUALCHE POSTO DELL'ISOLA DEI BENDITOS. PERO' PRIMA DOBBIAMO PRENDERE A QUEI DOTTORI LA MEDICINA CHE ESSI DANNO AL MOSTRO. SENZA QUELLA, MORIREBBE SUBITO.

NON SAREMO PIU' PORTATI IN TRIONFO ALL'UNIVERSITA' DI HEIDELBERG... ANNI DI FATICHE BUTTATI AL VENTO... E SENZA CONTARE I SOLDI CHE CI ABBIAMO SPESO...
I VOSTRI LAMENTI NON SERVONO A NIENTE. CERCHIAMO PIUTTOSTO DI RITROVARE IL FRUTTO DI TANTI LUNGHI E FATICOSI ESPERIMENTI! VENITE!
HA RAGIONE, ANDIAMO!
MA ALL'IMPROVVISO...
ECCO! QUESTA E' LA MEDICINA CHE FA VIVERE IL MOSTRO!
AGhh...
IL FUOCO LI SISTEMERA' TUTTI E QUATTRO!
NOOo!

ANDIAMO A CERCARE IL NUOVO GIOCATTOLO DELL'IMPERATORE DELLA CINA!
GUARDAMI. QUALE DONNA AL MONDO POTREBBE ARRIVARE AD AMARMI?
SYLVIA... FORSE.
NO... CREDO PROPRIO DI NO.
VISTO?
GUARDATE QUESTE ORME. SEMBRANO QUELLE DI UN COCCODRILLO GIGANTE!
E' LUI! E' IL MOSTRO. VENITE!
SNAP
HO UN' IDEA. TI PORTERO' ALLA MIA NAVE. I MIEI AMICI SARANNO CONTENTI DI VEDERTI.
SEI... SICURO? NON SO... LASCIA CHE CI PENSI...
SE CI PENSI TROPPO, CAMBI IDEA. SU, VIENI!

NON POSSO... NON VOGLIO VENIRE...
CORRI! VEDRAI CHE SARAI CONTENTO DI CONOSCERE I MIEI AMICI. SONO MOLTO IN GAMBA!
L'ABBIAMO PRESO!
FULMINI E SAETTE! E' VERDE COME UN RAMARRO!
CI DARANNO UNA MONTAGNA DI SOLDI PER LUI!
AGHH!!
DA DOVE E' SALTATO FUORI QUESTO MOSCERINO?
CaliCO!

GLICOOO
ROBBY!
E' PICK!

DANNAZIONE... TOGLIETEMI QUESTA SCHIFEZZA DI DOSSO...

GLICOO
BAM
STUMP
SOC

LASCIA IL RAGAZZO O TI FACCIO SALTARE LA TESTA.

I PIRATI APRONO IL FUOCO...
BAM
BRRR

BRAM BRAM!!
AGHH!
PER TUTTI I DIAVOLI... COSA C'E' NELLA RETE?
LASCIATELO, NON FATEGLI DEL MALE... E' MIO AMICO!
LA VERITA' HA SPESSO IL PROFUMO DELLA MENZOGNA.
RAGAZZO...
SI'...?
QUESTO MOSTRO E' STATO ASSALITO DA UN ALTRO MOSTRO PIU' FORTE DI LUI... UN MOSTRO CHE SI CHIAMA MORTE...

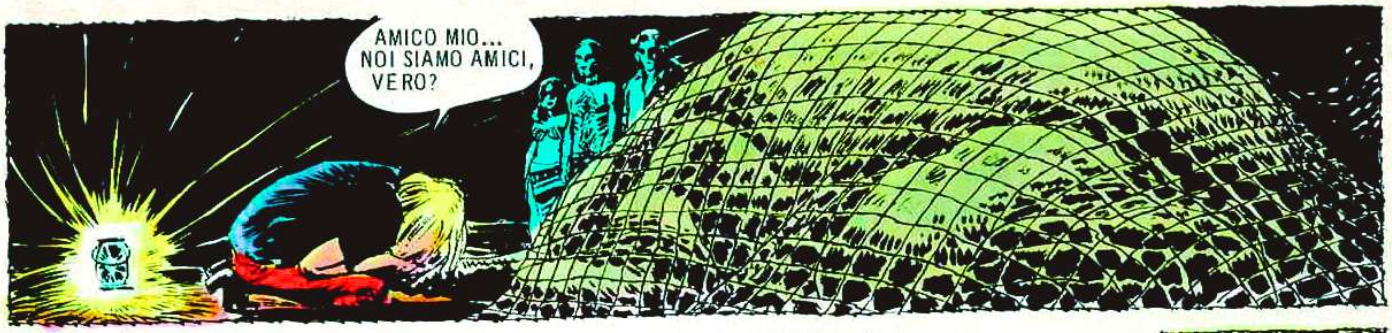

© COPYRIGHT EURA 1978

Fine dell'episodio

ANGEL ALBERTO FERNÁNDEZ XIII 78

SETTIMANALE DI FUMETTI - ATTUALITA' - VARIETA'

350 LIRE

Skorpio

TUTTOFUMETTO

ANNO II - N. 50 ■ 21-12-1978
SPED. ABB. POST. GR. II-70

7 FUMETTI COMPLETI

UN PERIODICO LANCIO

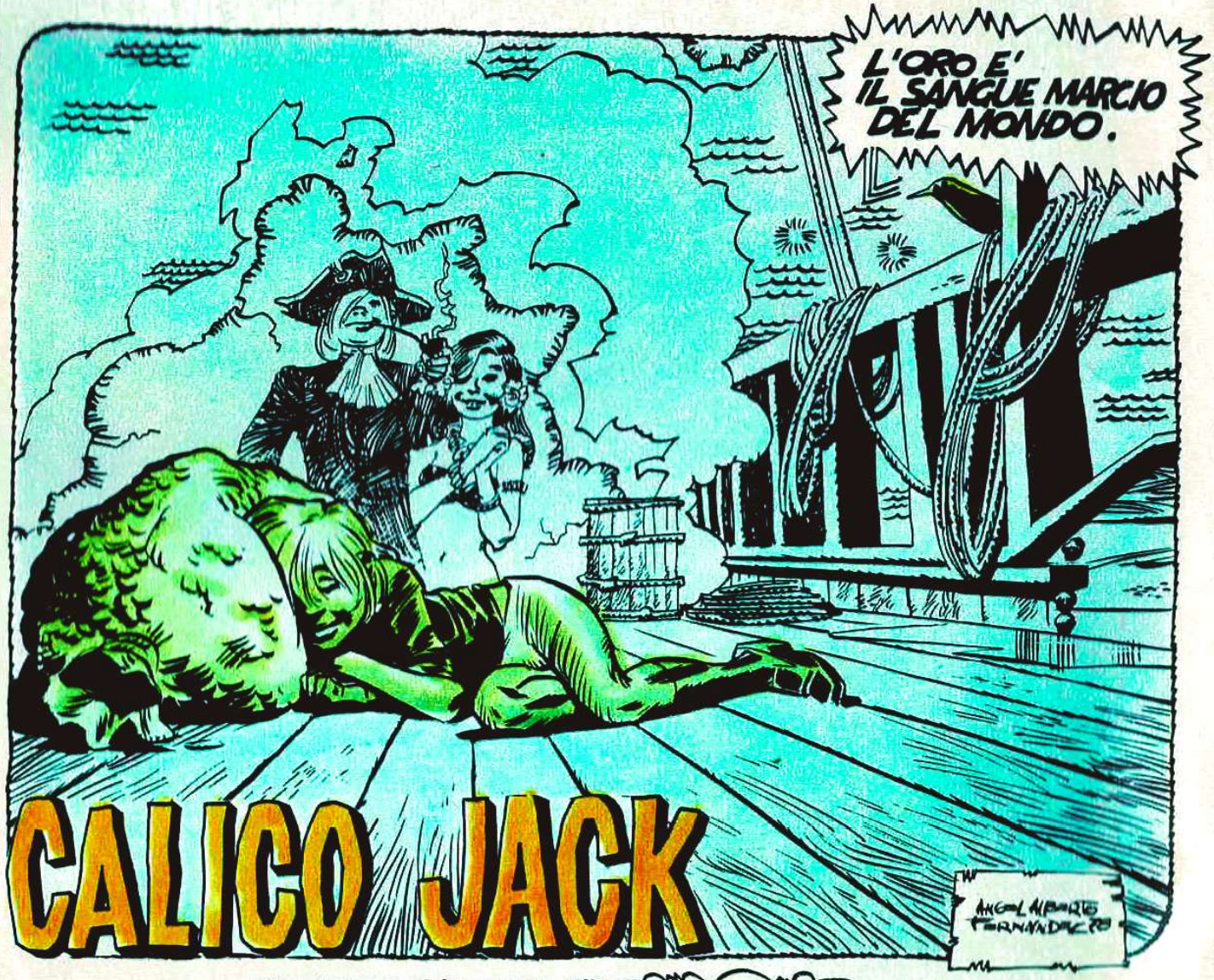
L'ORO E' IL SANGUE MARCIO DEL MONDO.
CALICO JACK
ANGEL NIETO FERNANDEZ

FORZA, FANNULLONE! TI HO DETTO DI CARICARE A BORDO IL SACCO DELL'ORO, NON DI DORMIRCI SOPRA!

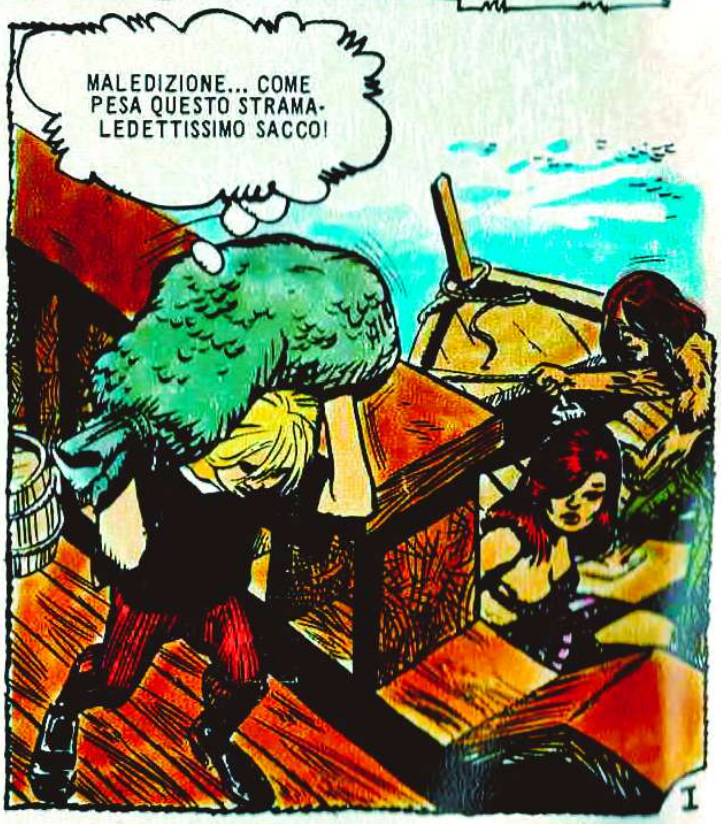
MALEDIZIONE... COME PESA QUESTO STRAMALEDETTISSIMO SACCO!

EHI, FRATE TOBIA! COME VA LA TUA FEBBRE EVANGELIZZATRICE? I MORETTI APPREZZANO I TUOI SERMONI?
ASCOLTA, UOMO EMPIO: PRIMA O POI COSTRUIRO' UNA CHIESA ED ANCHE UNA SCUOLA PER QUESTI NUOVI CRISTIANI!
E ALLORA SEI FORTUNATO. PRENDI QUESTI DOBLONI D'ORO, CHE LA SORTE HA FATTO CADERE NELLE NOSTRE MANI.
LA SORTE NON REGALA, PRESTA SOLTANTO.
MIRACOLO!
MACCHE' MIRACOLO...! E' SOLO UN REGALO. IL MIRACOLO CONSISTE NEL FATTO CHE I CANNIBALI ANCORA NON ABBIANO BANCHETTATO CON LE TUE CARNI ROSEE ED ABBONDANTI.

ADDIO, CALICO JACK. CHE DIO BENEDICA IL TUO CUORE GENEROSO E FOLLE.

TRE GIORNI DOPO QUEL GESTO, TANTO BELLO QUANTO IRRIFLESSIVO, PICK SCOMPARE MISTERIOSAMENTE IN UN'ISOLA CHIAMATA TAKOA...
PICK!
DOVE SEI, PICK?
UNA RICERCA VANA, SOTTO LA PIOGGIA TORRENZIALE.

NIENTE, NON SI TROVA...
SEMBRA SVANITO...

LA SFORTUNA E' PARENTE DELLA STUPIDITA'.

EHI, TU... FETIDO FLACK TI ASPETTA ALLA FUMERIA D'OPPIO. HA NOTIZIE DI QUALCUNO CHE E' SCOMPARSO...

ALLA FUMERIA D'OPPIO...
NO... NIENTE DA FARE... L'UCCELLO NON ENTRA E LEI NEMMENO. IN QUESTO LOCALE NON SI AMMETTONO DONNE NE' ANIMALI.
QUANDO NON HAI NIENTE DI BUONO DA DIRE STAI ZITTO.

FUORI!
IL VILLANO E' QUELLO CHE GRIDA DI PIU'.
E TU, CINESINO, HAI GIA' GRIDATO TROPPO, PER IL MIO CARATTERE.
FELICI GLI OCCHI CHE TI VEDONO, CALICO JACK!
DICIAMO: «FELICE L'OCCHIO...». TU NE HAI UNO SOLO.
AH, AH! QUESTA E' BUONA, DAVVERO DIVERTENTE... VOLEVI VEDERMI, CALICO? AH, SI', E' PER PICK... SI', CERTO. E' STATA UNA BRUTTA COSA, IO HO VISTO QUANDO LO RAPIVANO...
PERCHE' NON LO HAI IMPEDITO? MI PARE CHE TU PROVI DELL'AFFETTO PER PICK.
CERTO... PERO' VEDI, VIVIAMO IN TEMPI DIFFICILI. E LA MIA NAVE GIA' NON RISPONDE PIU' ALLE ESIGENZE DELLA PIRATERIA MODERNA. HA BISOGNO DI MODIFICHE E DI NUOVO EQUIPAGGIAMENTO...
IN POCHE PAROLE: TI VENDO L'INFORMAZIONE BUONA PER RITROVARE PICK, IN CAMBIO DI UNA CERTA BORSA PIENA DI DOBLONI D'ORO, CHE MI RISULTA TU HAI TROVATO IN UN GALEONE SPAGNOLO AFFONDATO...
L'UOMO E' COME UNA BOTTIGLIA DI VETRO SCURO... NON SI SA COSA C'E' DENTRO.

SCHIFOSO VOMITO DI JENA... TI FACCIO A PEZZI!
CALMATI, CALICO.
NON DIMENTICARE CHE, SE MI ACCADE QUALCOSA, DI QUI NON ESCI VIVO. QUINDI TRATTIAMO L'AFFARE. COME DUE GENTILUOMINI QUALI SIAMO.
... E IN QUESTO QUADRATO QUI COSTRUIRO' LA CHIESA.
E QUI...
DUE PIEDI OSTACOLANO IL TRACCIATO.
SONO DI CALICO JACK.
SONO VENUTO PER QUEI DOBLONI D'ORO, FRATE TOBIA. LI RIVOGLIO!

ASPETTA, CALICO... NON PUOI RIPRENDERTI L'ORO. E' STATA UNA DONAZIONE ALLA CHIESA E...
HO DECISO DIVERSAMENTE. ADDIO.
LE SECONDE DECISIONI SONO MIGLIORI DELLE PRIME.

NON HAI PIETA' DI QUEI POVERI BAMBINI? RESTERANNO SENZA LA PAROLA DI DIO, SENZA ISTRUZIONE, SENZA...
PER FAVORE, FRATE TOBIA, FALLA FINITA. QUESTI SOLDI SERVONO A ME.

HAI SPUTATO CONTRO IL CIELO, UOMO EMPIO E SPIETATO! GUAI A TE IL GIORNO DEL GIUDIZIO!

ECCOTI I SOLDI, SCHIFOSO PACCO D'IMMONDIZIA. DIMMI DOV'E' PICK.

CONOSCI L'ISOLA LEGBA? BENE, E' STATO PORTATO LI' DA UN GRUPPO DI ERGASTOLANI EVASI DAL BORNEO. AH... QUEI DISGRAZIATI PRETENDONO UN RISCATTO PER LIBERARLO...
... CERTO, TU NON SEI STATO INFORMATO PERCHE' IO HO INTERCETTATO L'EMISSARIO DI QUEI CRIMINALI. SONO FURBO, EH?
TU SEI QUALCOSA DI PIU', FETIDO FLACK...

SEI UN GRANDISSIMO FIGLIO DI PUTT...
NON MISCHIARE MIA MADRE IN QUESTO SUDICIO GIOCO DI SCIACALLI !
SIC!
FETIDO FLACK E' DIVENTATO UNA BELVA...
MIA MADRE E' UNA SANTA DONNA, HAI CAPITO?
STRUM
TUM TUM TUM
LO VOGLIO STROZZARE...
BASTA, CALICO. TI PREGO!
UN MINUTO PERDUTO E' UN PASSO IN PIU' VERSO LA DISGRAZIA.

ANDIAMO VIA, CALICO. QUELLO CHE IMPORTA ADESSO E' SALVARE PICK.
NON DOVEVA INSULTARE MIA MADRE... LASCIATEMI! GLI FARO' RIMANGIARE LE SUE PAROLE...

SOTTO LA LUNA DI MEZZANOTTE, SEI UOMINI... SEI BRUTTI CEFFI...
EHI, BLOOM...
IL PICCOLO E' BEN LEGATO. POSSO FARMI UN PAIO DI SORSATE.

GLUG-GLUG
UOMO CHE BEVE, UOMO IN PERICOLO.

CHI HA PARLATO?

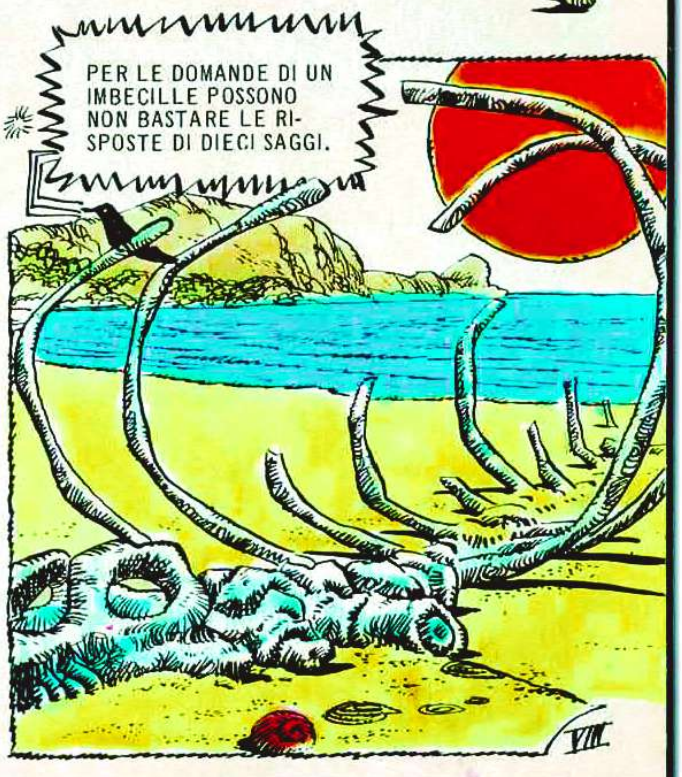
PER LE DOMANDE DI UN IMBECILLE POSSONO NON BASTARE LE RISPOSTE DI DIECI SAGGI.

LI'! E' STATO QUELL' UCCELLO, A PARLARE...
CI PENSO IO.
I CATTIVI SONO I MENO PREPARATI ALLE DELUSIONI.
WRAM
INDIETRO! E' UN'IMBOSCATA!
WRAM!
WRAM
WRAM
NOOO!!!
WRAM!

GLI EVASI SONO TUTTI FUORI COMBATTIMENTO. MENO UNO...
SE FATE ANCORA UN PASSO, FACCIO VOLARE VIA LA TESTA DEL RAGAZZO.
MA AD UN TRATTO QUALCUNO ESCE DAL BUIO E...
AAGG
E' FETIDO FLACK!
E CHI, SENNO'... BRUTTE SCORIE UMANE? MI SENTO UN PO' COME UNO ZIO, PER QUESTA SCHIFEZZA DI RAGAZZO. SPERO CHE UN GIORNO DIVENTI UN BUON PIRATA ANCHE SE NON CI SONO TROPPE PROBABILITA'...

CIAO, RAGAZZO MIO!
OGH!!
IN QUANTO A TE, PORCO... LA PROSSIMA VOLTA CHE INSULTI MIA MADRE TI STRAPPO GLI OCCHI CON QUESTO! SEI AVVISATO.
ADDIO, VECCHIO MIO... SCUSAMI.
E' PASSATO DEL TEMPO. E FRATE TOBIA E' TORNATO A TRACCIARE LINEE SULLA SABBIA, A DISEGNARE CHIESA E SCUOLA...
QUESTA E' LA PARETE DIVISORIA DEL REFETTORIO. E QUESTA...
E' LUI DI NUOVO...
E' CALICO JACK... SCAPPIAMO!
OH, NO...
XI

EHI, QUALE BESTIA VI HA PUNTO... TE E LA TUA ORDA DI FRATI?

PER SAN CRISTOFORO... NON PORTARTI VIA DI NUOVO I DOBLONI D'ORO, CALICO JACK!

MA COS'HAI CAPITO? SIAMO QUI SOLO PER PORTARTI DELLE MONETE CHE PICK HA TROVATO NELLA STIVA DELLA NOSTRA NAVE. VERO, PICK?

SICURO, FRATE TOBIA. NESSUNO DEVE AVER PAURA DI NOI.

NON MI FIDO! ... ANDATE VIA... QUEST'ORO ORMAI NON VI APPARTIENE PIU'. E' STATO DONATO ALLA NOSTRA CONGREGAZIONE DA FETIDO FLACK...

FETIDO HA PROMESSO QUEST'ORO ALLA VERGINE SE SUA MADRE GUARIVA DA UNA GRAVE MALATTIA. LA MADRE E' GUARITA E COSI'...

UN CORO DI RISATE RIEMPIE L'ARIA...

AH! AH! AH! AH! AH!

DIO SCRIVE DRITTO SU RIGHE STORTE...

© COPYRIGHT EURA 1978

Fine dell'episodio XII

SETTIMANALE DI FUMETTI - ATTUALITA' - VARIETA'

350 LIRE

Skorpio

TUTTOFUMETTO

ANNO III - N. 7 - 22-2-1979
SPED. ABB. POST. GR. II-70

7 FUMETTI COMPLETI

E' UN PERIODICO LANCIO

CALICO JACK

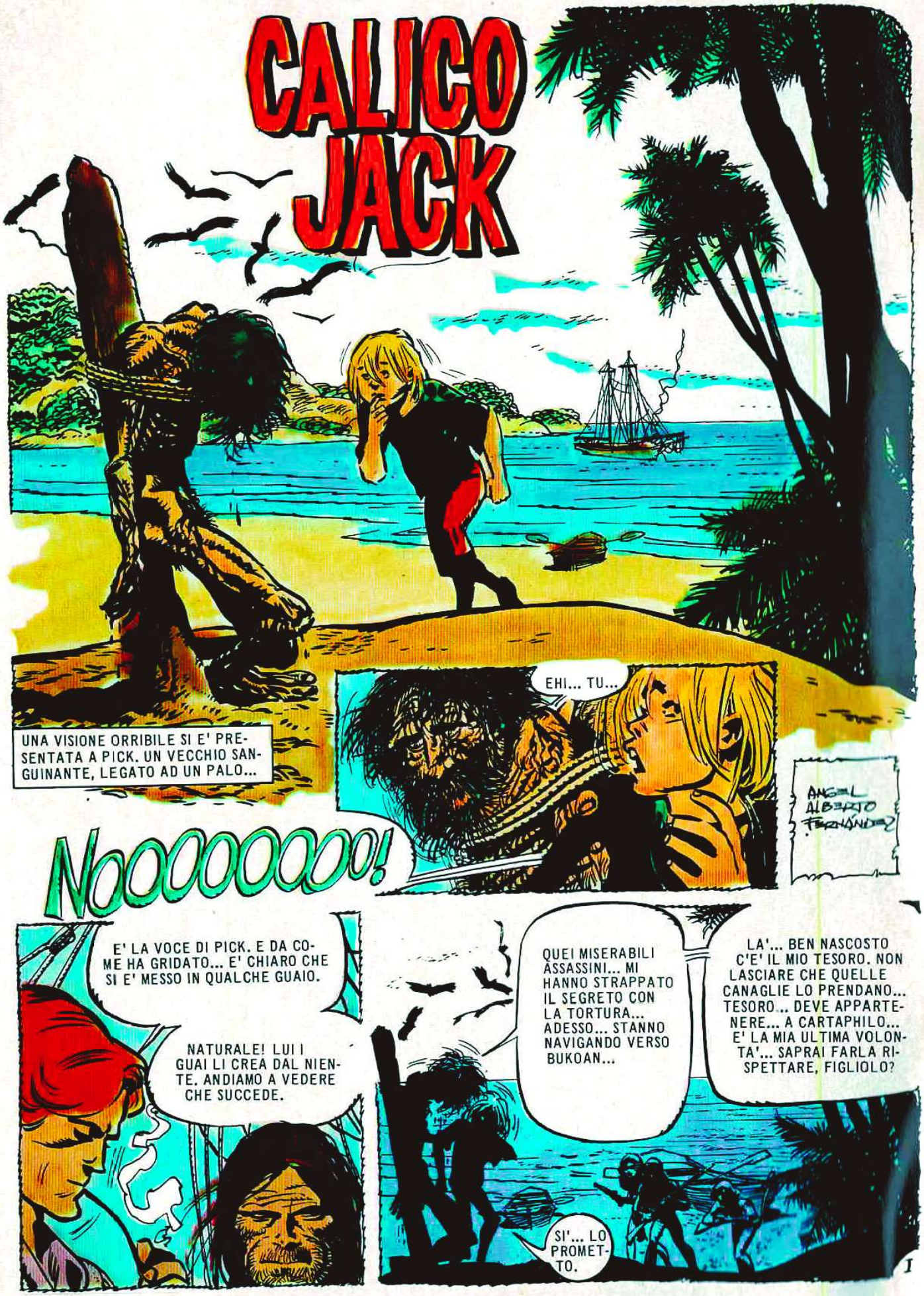
UNA VISIONE ORRIBILE SI E' PRESENTATA A PICK. UN VECCHIO SANGUINANTE, LEGATO AD UN PALO...
EHI... TU...
NOOOOOOO!
ANGEL ALBERTO FERNANDEZ
E' LA VOCE DI PICK. E DA COME HA GRIDATO... E' CHIARO CHE SI E' MESSO IN QUALCHE GUAIO.
NATURALE! LUI I GUAI LI CREA DAL NIENTE. ANDIAMO A VEDERE CHE SUCCEDE.
QUEI MISERABILI ASSASSINI... MI HANNO STRAPPATO IL SEGRETO CON LA TORTURA... ADESSO... STANNO NAVIGANDO VERSO BUKOAN...
LA'... BEN NASCOSTO C'E' IL MIO TESORO. NON LASCIARE CHE QUELLE CANAGLIE LO PRENDANO... TESORO... DEVE APPARTENERE... A CARTAPHILO... E' LA MIA ULTIMA VOLONTA'... SAPRAI FARLA RISPETTARE, FIGLIOLO?
SI'... LO PROMETTO.

E' MORTO.
TI HO SENTITO FARE UNA GRAVE PROMESSA. SARAI CAPACE DI MANTENERLA?
LA MANTERRO'. QUANT' E' VERO CHE MI CHIAMO PICK!
TRA IL DIRE E IL FARE C'E' DI MEZZO IL MARE.
UNA STRANA INQUIETANTE FIGURA APPARE ALL'IMPROVVISO...
POSSO VIAGGIARE CON VOI? BUKOAN E' VICINA ALL'ISOLA DELLE OSSA, CHE E' LA MIA META.
COME SAI DOVE SIAMO DIRETTI?
IL RAGAZZO HA FATTO UNA PROMESSA. IO HO SENTITO.
CHI DIAVOLO SEI?
MAESE ANTON, AGRICOLTORE.
SEI UN BUGIARDO! NON CI SONO AGRICOLTORI IN OCEANIA. QUI UN BIANCO, SE NON E' UN AMMINISTRATORE DELLA CORONA, E' UN NEGRIERO... O UN PIRATA.

GIA'... E POICHE' TU NON HAI L'ASPETTO RAFFINATO DI UN INVIATO DI SUA MAESTA' BRITANNICA, DEVO DEDURRE CHE SEI UN NEGRIERO... O UN PIRATA.
TI FACCIO INGOIARE LA LINGUA, BASTARDO!
CALMA, CALICO.
VORREMMO SENTIRTI DIRE QUALCOSA DI PIU' CHE INSOLENZE. PER ESEMPIO, CHI SEI.
VE L'HO DETTO: MAESE ANTON, AGRICOLTORE.

E DAGLI CON LA STESSA BALLA! IO LO...
LASCIALO PARLARE, CALICO. VEDIAMO... DA DOVE VIENI?
SONO NATO A CORK, IN IRLANDA. AL MIO PAESE LA TERRA E' ARIDA E PRODUCE SOLO MISERIA. QUALCUNO MI HA DETTO CHE, NELL'ISOLA DELLE OSSA, LA TERRA E' MORBIDA E GRASSA COME BURRO. COSI', SONO VENUTO CON UN SACCO DI SEMI E...
... QUESTE BRACCIA PER LAVORARE LA TERRA.
CHI LAVORA LA TERRA TROVA SEMPRE UN TESORO.

ANTON VIENE INVITATO AD IMBARCARSI. LA LUNA DEL QUINTO GIORNO DI NAVIGAZIONE SI STA AFFACCIANDO ALL'ORIZZONTE QUANDO LA NAVE ARRIVA A BUKOAN.

MAGOG... CHE, NEL PAESE DELLA LEBBRA, SIGNIFICA GENEROSO. EBBENE, IO SONO TANTO GENEROSO CHE SONO DISPOSTO A...
... DIVIDERE CON VOI L'ORO CHE STATE CERCANDO.
CHI E' AVIDO SPESSO E' ANCHE INGENUO.
HO FATTO UNA PROPOSTA E ASPETTO LA RISPOSTA DA UN UOMO NON DA UNO STUPIDO UCCELLO.
SIETE VOI CHE AVETE TORTURATO IL VECCHIO. ERA PROPRIO NECESSARIO?
AHIME'! E' STATO PENOSO, LO AMMETTO. MA CONOSCETE UN SISTEMA MIGLIORE PER FAR PARLARE UN UOMO?
E POI IL VECCHIO HA CERCATO DI INGANNARCI, CI HA DETTO CHE IL SUO TESORO ERA... SUA NIPOTE!
JOOO... JOJO
JIII JIJI JAJA!

NON CAPISCO PERCHE' CI TIENI TANTO AL TESORO. NON HAI NEMMENO PIU' DITA PER AFFERRARLO. TE LE HA MANGIATE LA LEBBRA.
MI COMPRERO' UNA DONNA. PIU' BELLA DELLA SGUALDRINA CHE E' CON TE.

CRAK!!
BASTARDO!

TILIN-TALAN
TILIN TALAN
ATTENTA, SYLVIA!
PRENDI, MOSTRO INFERNALE!

AAHH!...
SI SCATENA UN ORRENDO CONCERTO PRODOTTO DALLE CAMPANELLE DEI LEBBROSI...
TILIN!
TILIN!
TALAN!
TILIN!
TILIN!
TALAN!
TILIN!
TILIN!
TALAN!
TILIN!
AGHH!
TILIN
... CHE CESSA POCO DOPO. I MOSTRI SONO STATI TUTTI ABBATTUTI.

E' FINITA. CREDO CHE QUESTA SCENA APPARIRA' SPESSO NEI MIEI INCUBI.
CERCHIAMO DI DIMENTICARE LA LEBBRA. ANDIAMO IN CERCA DEL TESORO DEL VECCHIO, PIUTTOSTO.

STATE CERCANDO ME...? IO MI CHIAMO «TESORO».

LA GUARDANO DAPPRIMA INCREDULI, POI PICK COMINCIA A RIDERE TRASCINANDO GLI ALTRI...
AH! AH! AH!

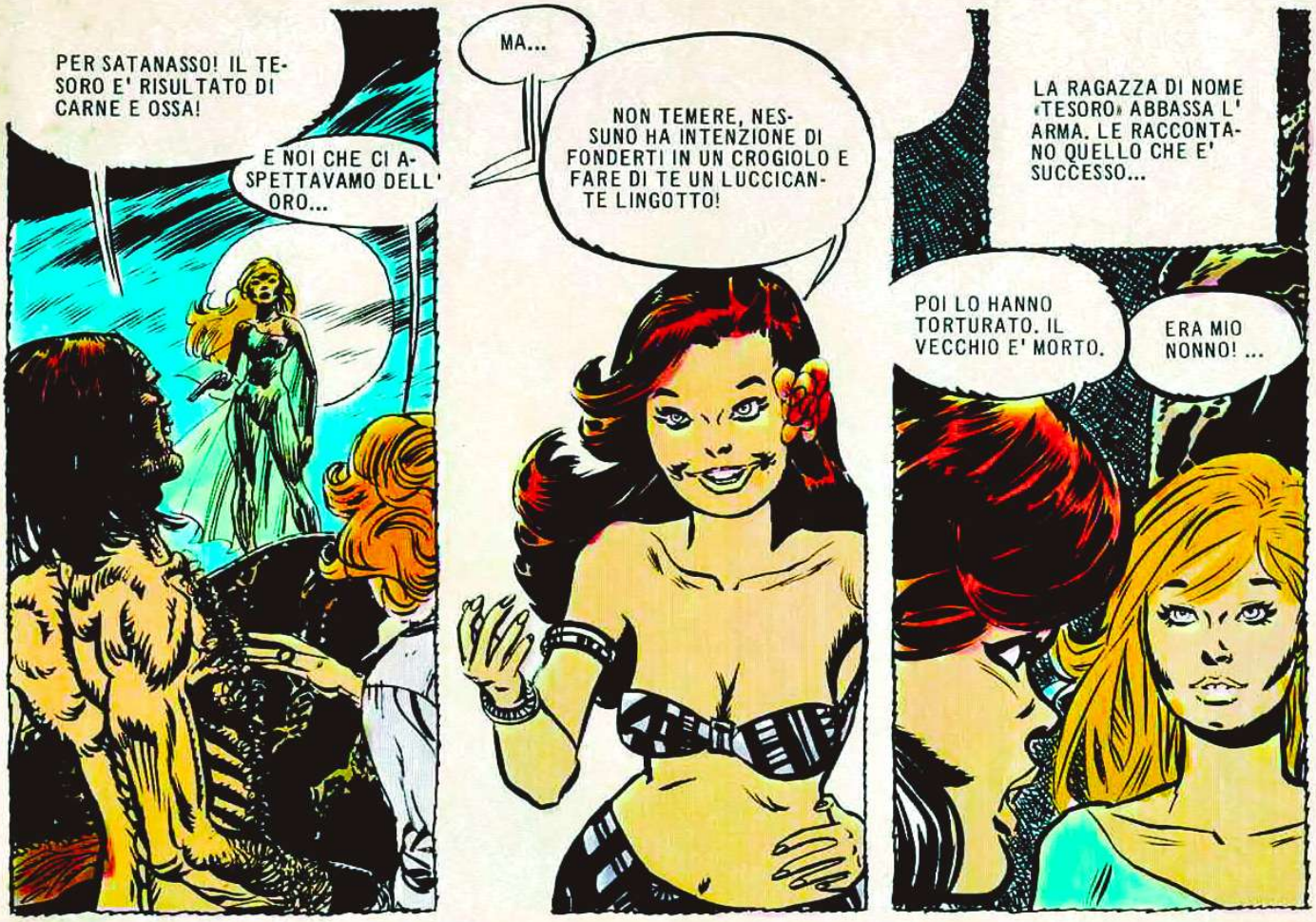
PER SATANASSO! IL TESORO E' RISULTATO DI CARNE E OSSA!
E NOI CHE CI ASPETTAVAMO DELL' ORO...
MA...
NON TEMERE, NESSUNO HA INTENZIONE DI FONDERTI IN UN CROGIOLO E FARE DI TE UN LUCCICANTE LINGOTTO!
LA RAGAZZA DI NOME «TESORO» ABBASSA L' ARMA. LE RACCONTANO QUELLO CHE E' SUCCESSO...
POI LO HANNO TORTURATO. IL VECCHIO E' MORTO.
ERA MIO NONNO! ...

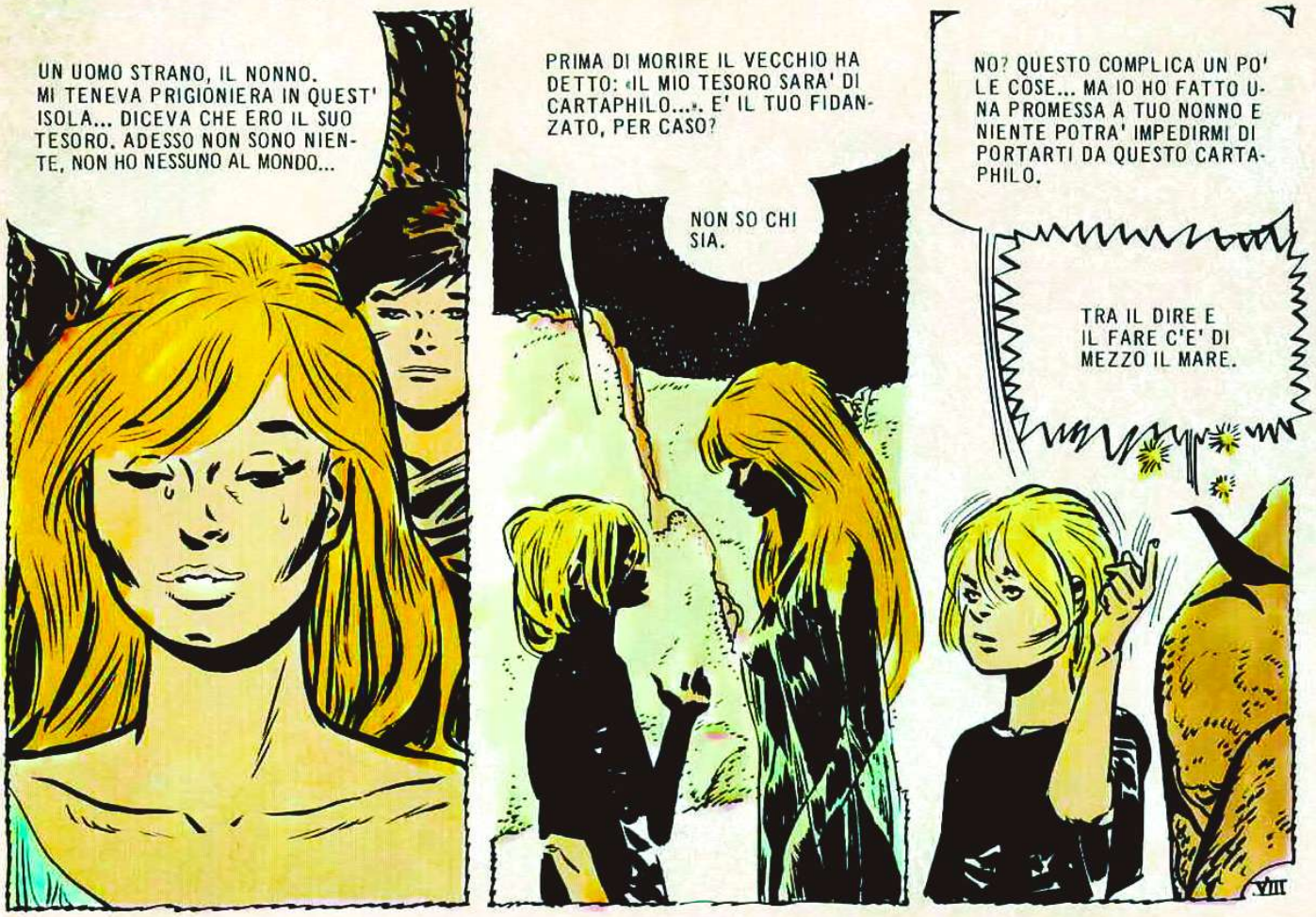
UN UOMO STRANO, IL NONNO. MI TENEVA PRIGIONIERA IN QUEST' ISOLA... DICEVA CHE ERO IL SUO TESORO. ADESSO NON SONO NIENTE, NON HO NESSUNO AL MONDO...
PRIMA DI MORIRE IL VECCHIO HA DETTO: «IL MIO TESORO SARA' DI CARTAPHILO...». E' IL TUO FIDANZATO, PER CASO?
NON SO CHI SIA.
NO? QUESTO COMPLICA UN PO' LE COSE... MA IO HO FATTO UNA PROMESSA A TUO NONNO E NIENTE POTRA' IMPEDIRMI DI PORTARTI DA QUESTO CARTAPHILO.
TRA IL DIRE E IL FARE C'E' DI MEZZO IL MARE.

PIANTALA, STUPIDO UCCELLO!

TUTTI A BORDO. ANDIAMO A CERCARE CARTAPHILO.

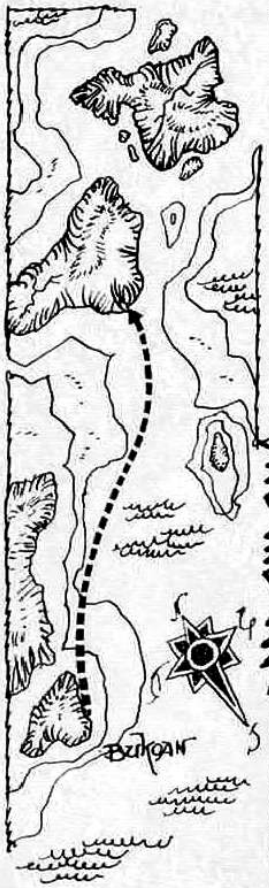

NON E' STATO DIFFICILE TROVARE, A CENTO MIGLIA DI DISTANZA DA BUKOAN, L'ENORME MASSA DI LARDO CHIAMATA JANUS CARTAPHILO...

MIA ADORATA... MIO «TESORO», CI SPOSEREMO DOMANI. SEI CONTENTA?

VECCHIO CHE SPOSA, SEPOLTURA VICINA.

IO... SPOSARMI CON VOI? NON VE LO SOGNATE NEMMENO!

PERCHE' CREDI CHE TUO NONNO ABBIA ESPRESSO COME ULTIMA VOLONTA' CHE TU FOSSI PORTATA QUI DA QUESTI SIGNORI?

IL TUO CARO NONNO... CHE RIPOSI IN PACE... MI DOVEVA DUEMILA DOBLONI D'ORO SPAGNOLI. POICHE' ERA AL VERDE E NON POTEVA PAGARMI ABBIAMO FATTO UN PATTO: TU DIVENTAVI MIA MOGLIE E IL DEBITO ERA SALDATO.

OH, NO! IL VECCHIO ERA UN... UN...

SENTI, PICK, SECONDO ME, QUESTE SGRADEVOLI NOVITA' TI LIBERANO DALLA PROMESSA FATTA AL VECCHIO.

E' QUELLO CHE DICO ANCH' IO. QUINDI CE NE ANDIAMO CON «TESORO». ADDIO, «PALLA DI LARDO».
SERVI! A ME! ... FERMATELI!
TOGLITI DI MEZZO, SACCO DI BURRO RANCIDO!
UGH!!
BRAM!
ALLA NAVE!
BRAM!

PROCURATI UNA BALENA FEMMINA E SPOSATI CON LEI, CARTAPHILO!

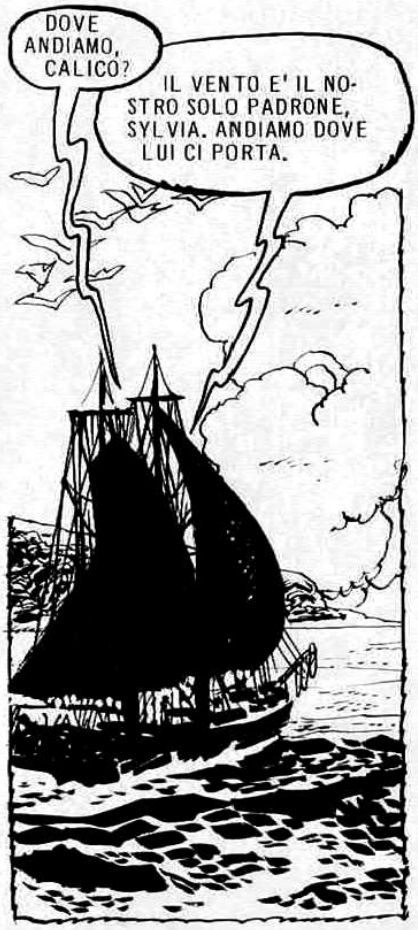
DOVE ANDIAMO, CALICO?
IL VENTO E' IL NOSTRO SOLO PADRONE, SYLVIA. ANDIAMO DOVE LUI CI PORTA.

NON POTETE TOGLIERE DALLA MIA STRADA LA VOSTRA STUPIDA FALCE?
OH... CHIEDO SCUSA.

MI HA GIA' STANCATA, QUESTO BABBEO. SEMBRA UN PUPAZZO... MA DOVE LO AVETE PESCATO?
PERCHE' NON LO CHIEDI A LUI?
HUMM!
HUMM!
?!
LA NOTTE E' DOLCE. C'E' LA LUNA PIENA. LA NAVE E' PICCOLA ED E' FACILE INCONTRARSI.
ANCORA VOI SULLA MIA STRADA? MA CE L'AVETE CON ME?
NO, SIETE VOI CHE MI CAPITATE SEMPRE ADDOSSO...
INSOLENTE!
PAF
ANTON SI TOGLIE QUELLA SPECIE DI SAIO CHE INDOSSA, SI RIMBOCCA LE MANICHE...
COSA... VOLETE FARE?
POI LA SCULACCIA VIGOROSAMENTE.
AH!AHH!
LA DONNA PIANGE PRIMA DEL MATRIMONIO... L'UOMO DOPO.
XI

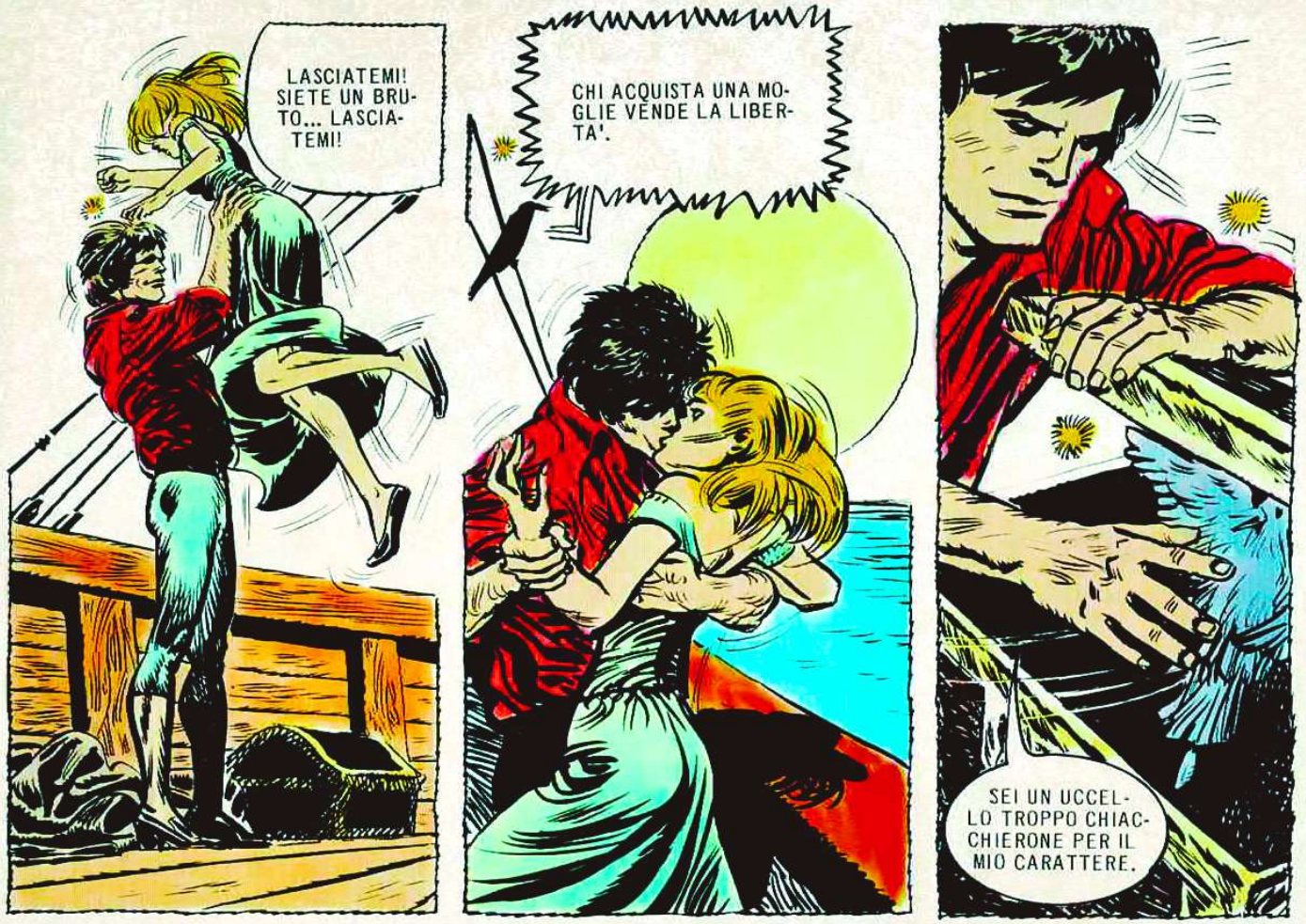

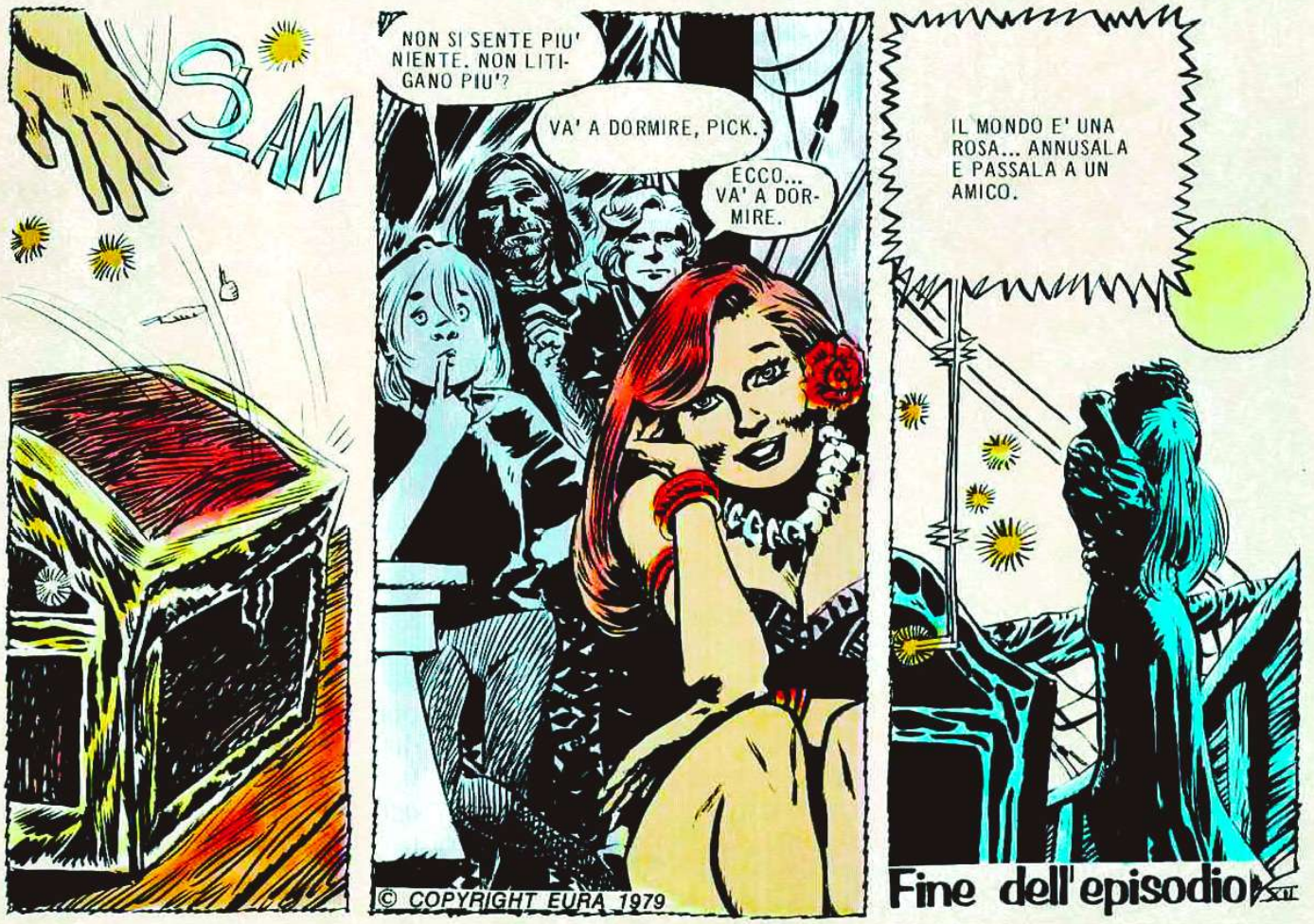

© COPYRIGHT EURA 1979

Fine dell'episodio XII

CALICO JACK

Tap-Tap ... Tap-Tap!
CHI E' CHE STA CAMMINANDO IN COPERTA?
E' PICK CHE ARRIVA CON LE PROVVISTE.
QUESTO NON E' IL PASSO DI PICK.
ANGEL ALBERTO FERNANDEZ

STUMP!

ROBBY! MIO DIO...

FERMO DOVE SEI O TI FACCIO SALTARE IL CERVELLO!
CRAK
SLUNF!
CALICO... CHI DIAVOLO ERA?
E' SCAPPATO. NE SO QUANTO TE.
HA LASCIATO CADERE QUESTO COFANETTO...
UNA CORONA... VALE UNA FORTUNA!
NON TOCCARLA, ROBBY... QUALCOSA MI DICE CHE PORTA DISGRAZIA.
SBAGLIO O SONO I GIOIELLI DEL NOSTRO BENEAMATO BLOUNT?
NON TI SBAGLI, SPIT. E NON C'E' DUBBIO CHE QUESTA GENTAGLIA HA ASSASSINATO BLOUNT PER DERUBARLO...
INFATTI... LA PROVA DEL DELITTO E' QUELLA CORONA CHE APPARTENEVA A BLOUNT...

ARRIVA PICK CON LE PROVVISTE ED IL FEDELE MERLO PARLANTE DUENDE...
PICK! SCAPPA!
LE FORCHE NON MANCANO NEL REGNO DI JUD L'OSCURO. CE NE SARA' UNA ANCHE PER TE, PICCOLO!
LA RISPOSTA PIU' BREVE E' L'AZIONE.
OUCH!
SUMP!
CRAK CRAK
MORTE A JUD!
CHI NON HA CORAGGIO DEVE AVERE GAMBE.

E' SPARITO...
NON PUO' ESSERE LONTANO. CONTINUATE A CERCARE.
QUELLE CESTE A PRUA, CAPITANO?
NO, SULLA BANCHINA. SONO DESTINATE AL LEBBROSARIO DI RONGORONGO.
LA FORTUNA NON PASSA MAI DUE VOLTE.

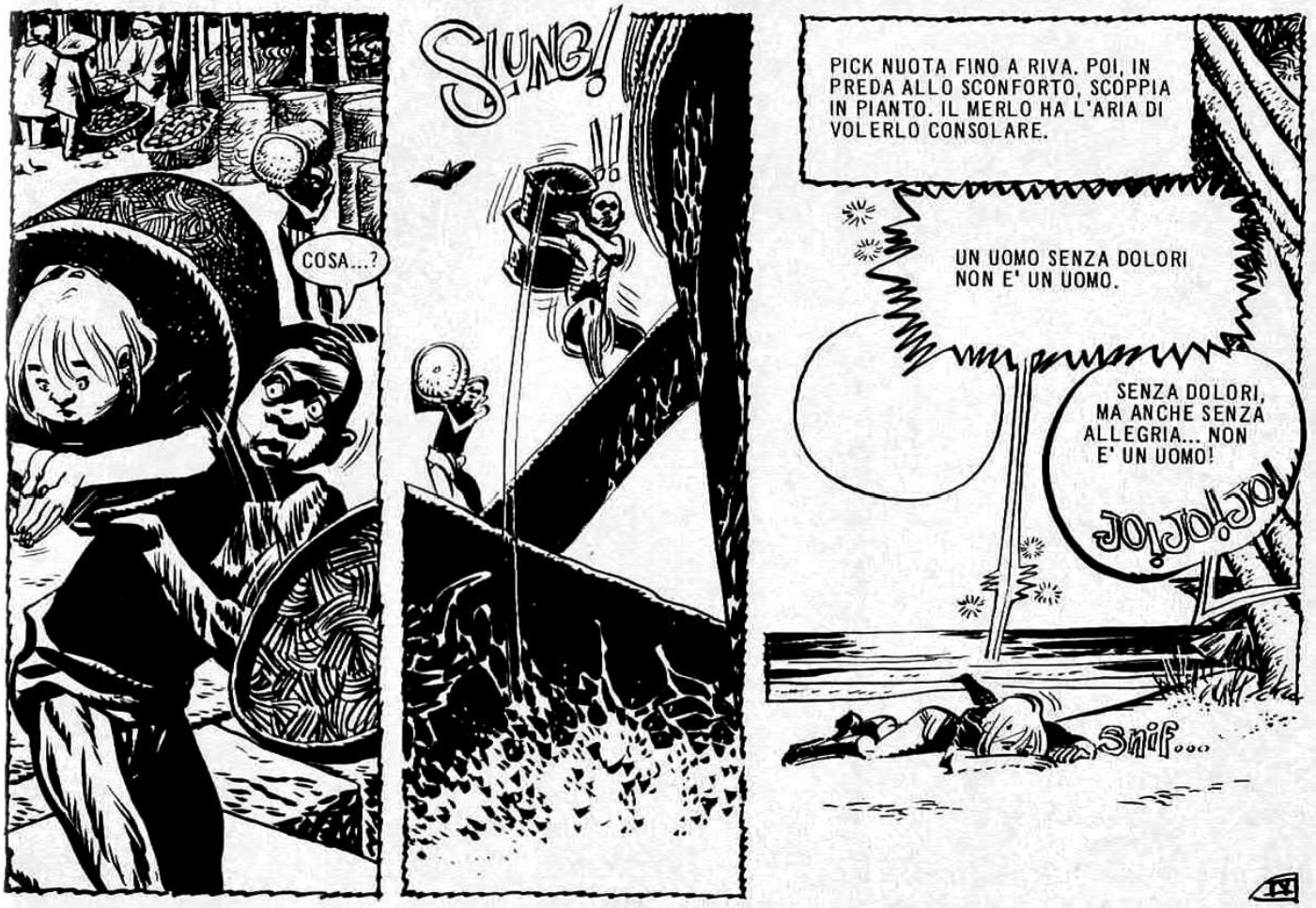
COSA...?
SLUNG!
PICK NUOTA FINO A RIVA. POI, IN PREDA ALLO SCONFORTO, SCOPPIA IN PIANTO. IL MERLO HA L'ARIA DI VOLERLO CONSOLARE.
UN UOMO SENZA DOLORI NON E' UN UOMO.
SENZA DOLORI, MA ANCHE SENZA ALLEGRIA... NON E' UN UOMO!
JO!JO!JO!
Snif...

ECCO UNA COSA CHE PICK NON SI ASPETTAVA DI VEDERE SU QUELLA SPIAGGIA. UN VERO E PROPRIO GIULLARE...

SONO JUPPITER FLAXO, IL MIO MESTIERE E' FAR RIDERE E COSI' PROVERO' A RACCONTARTI UNA STORIELLA. ASCOLTA...

Tilin Tilin Tilin

«SOTTO IL SOLE ROVENTE DEL DESERTO UN TIPO SI TRASCINA PENOSAMENTE MORMORANDO...»

ACQUA...

«UN BEDUINO CHE SI TROVA A PASSARE DI LI', MOSSO A COMPASSIONE DA QUEL POVERETTO, GLI PORGE DELL'ACQUA...»

PRENDI.

IL BUFFONE SCOPPIA IN UN RISO IRREFRENABILE.

E ALLORA... AH! AH! SAI CHE FA QUEL TIPO? NON LO INDOVINI? AH! AH!

JO JO Tilin

AH! AH! NON TI SEMBRA UNA STORIELLA STUPENDA?

NO, EH? CAPISCO. ANCHE IL MIO SIGNORE SI ERA STANCATO DI SENTIRMELA RACCONTARE. COSI' HO PERSO IL SUO FAVORE ED HO DECISO DI SCAPPARE PRIMA CHE DESSE ORDINE DI TAGLIARMI LA TESTA. TU SAI COME SONO I POTENTI QUANDO SI ANNOIANO...

NIENTE E' TRISTE COME UN BUFFONE CHE NON FA RIDERE.

ADESSO RACCONTAMI DEI TUOI GUAI, RAGAZZO.

PICK GLI RACCONTA LE DISAVVENTURE DI QUELLA GIORNATA.

... E UNA DI QUELLE CANAGLIE MI HA DETTO: «NON MANCANO LE FORCHE NEL REGNO DI JUD L'OSCURO»...

JUD L'OSCURO? E' IL «RE» DI CUI TI HO PARLATO. IL «RE» CHE SI ANNOIA CON LA MIA ARTE!

IO SO CHE I TUOI AMICI SONO INNOCENTI... L'ASSASSINO DEL FRATELLO DI JUD L'OSCURO E'... OH, STO DAVVERO PARLANDO TROPPO. ADDIO, RAGAZZO.

AIUTAMI A SALVARE I MIEI AMICI, TI PREGO!

MI DISPIACE, MA DEVO OCCUPARMI DI SALVARE ME STESSO. BUONA FORTUNA, FIGLIOLO.

QUANDO IL VINO ENTRA, I SEGRETI ESCONO.

MA CERTO, DUENDE... SICURO! CHE IDEA!

NON VUOI BERE UN SORSO DI WHISKY PRIMA DI ANDARTENE?
QUESTA E' UNA BELLA PROPOSTA, FIGLIOLO...
GLUB!..p. GLUB...
QUESTO WHISKY BRUCIABUDELLA E' UN... HIC!, UN NETTARE, RAGAZZO MIO...
PUOI BERLO TUTTO. NE HO DELL'ALTRO NELLA MIA BISACCIA.
JUD L'OSCURO... PUAH... UNA BRUTTA BESTIA. PEGGIO DI UN VERO RE DI SANGUE REALE... HIC! JUD E' UN PIRATA... E IL SUO QUARTIER GENERALE E' SU QUEST'ISOLA... HIC!
CON UNO SPUTO PRECISO SU UN' ANFORA D'ARGENTO, JUD L'OSCURO DA' INIZIO AL PROCESSO CONTRO L'EQUIPAGGIO DELLO «SCORPIONE»...
HH
SPUT
PARLI DOGBERRY, IL PUBBLICO ACCUSATORE. DI COSA E' ACCUSATA QUESTA GENTE?
DELL'ASSASSINIO DI BLOUNT.

ED ECCO LA PROVA. QUESTA CORONA ERA TOCCATA A BLOUNT NELLA SPARTIZIONE DELL'ULTIMO BOTTINO. E' STATA TROVATA IN MANO A CALICO JACK.
SEI STATO TU, CANE, A UCCIDERE MIO FRATELLO BLOUNT?
NESSUNO DI NOI TRE HA MAI VISTO QUESTO TUO FRATELLO, RE BALORDO.
IMPICCATELI TUTTI E TRE!

LA VERITA' E' DRITTA MA I GIUDICI SONO CONTORTI.
PER LA BARBA DI SATANASSO! CHI HA FATTO ENTRARE QUESTO TRAGICO E NOIOSISSIMO BUFFONE?
IMPICCATE ANCHE LUI, QUESTO SCOCCIATORE!
VIII

STA' BENE A SENTIRE, JUD. ANCHE LA TUA VITA CORRE PERICOLO. DOGBERRY, IL «PUBBLICO ACCUSATORE», COSPIRA CONTRO DI TE!
IO? MA... COSA DICE QUESTO INFAME PAGLIACCIO? ADESSO LO...
LASCIALO PARLARE, DOGBERRY.
TUO FRATELLO BLOUNT AVEVA SCOPERTO LA COSPIRAZIONE CONTRO DI TE. COSI' E' STATO UCCISO DA DOGBERRY E I SUOI UOMINI. TROVERAI IL SUO CORPO NELLA CISTERNA.
TILIN TILIN
ESAMINATE LA CISTERNA...
SEI MORTO, JUD!
PAK
STUNP!
DOGBERRY MANCA IL BERSAGLIO PERCHE' GLI CADE ADDOSSO QUALCOSA...
IX

PRENDETELO!

FORZA, ROBBY!

AH!
TUMP!
NOOO!

FACCIAMOLA FINITA CON QUESTI SPORCHI TRADITORI!

MIO FEDELE DOGBERRY, TU HAI INNALZATO LE FORCHE, E' GIUSTO CHE TU SIA IL PRIMO AD USARLE. PORTATELO VIA. IL PROCESSO E' FINITO!

IN QUANTO A TE, DANNATO BUFFONE...

PER TUTTI I DIAVOLI! TU NON SEI IL MALEDETTO BUFFONE!
LA PARTE VERA DI UN UOMO E' SEMPRE QUELLA CHE LUI NASCONDE.
PICK, SEI DAVVERO UN GRAN BUFFONE...
MA SEI IN GAMBA! E MINACCI DI DIVENTARE IN GAMBA QUANTO ME O COME CALICO.

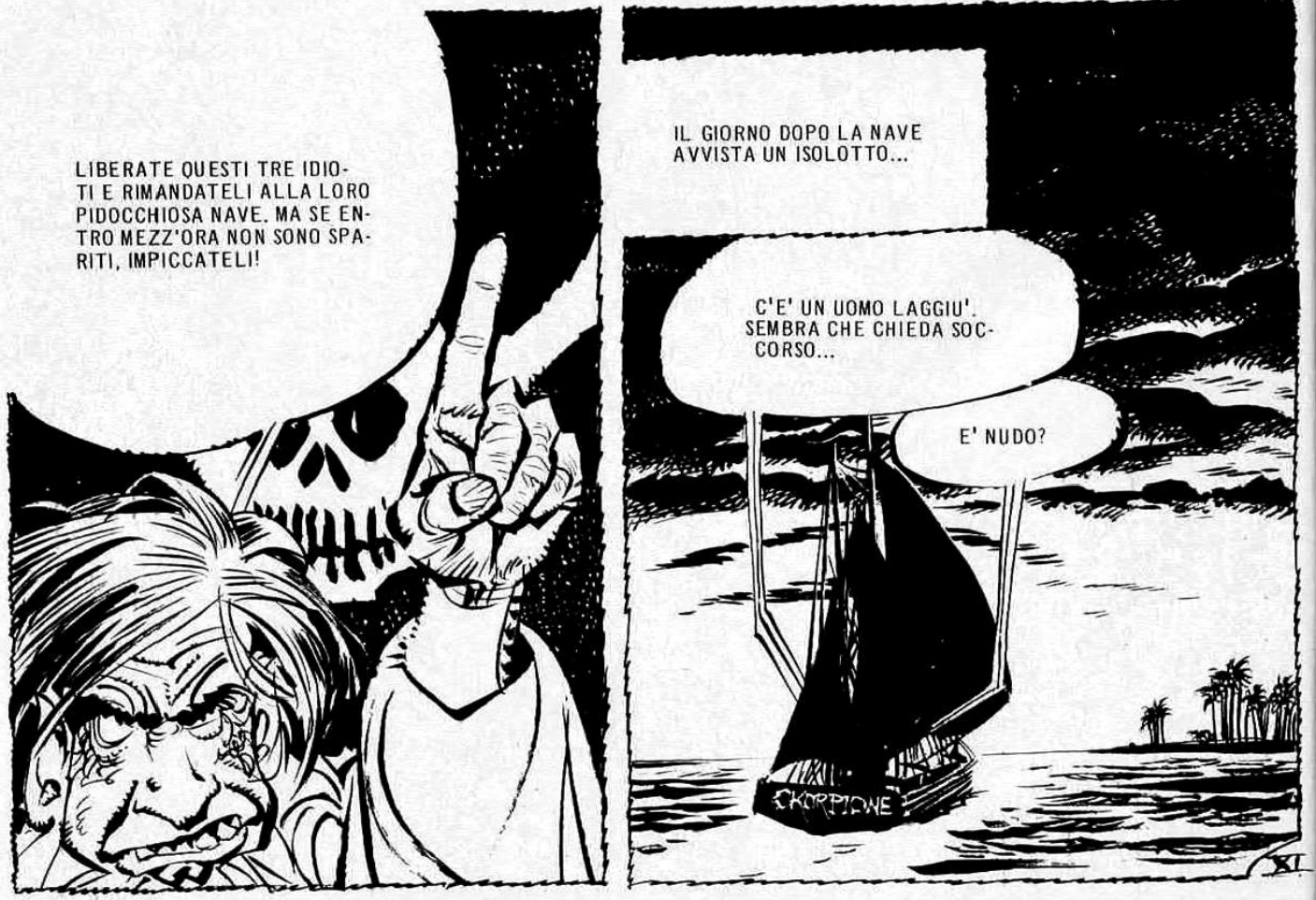
LIBERATE QUESTI TRE IDIOTI E RIMANDATELI ALLA LORO PIDOCCHIOSA NAVE. MA SE ENTRO MEZZ'ORA NON SONO SPARITI, IMPICCATELI!
IL GIORNO DOPO LA NAVE AVVISTA UN ISOLOTTO...
C'E' UN UOMO LAGGIU'. SEMBRA CHE CHIEDA SOCCORSO...
E' NUDO?
SKORPIONE
XI

SI'.
GUARDA SE PER CASO E' GOBBO.
FALLO SALIRE, CALICO. SI TRATTA DI JUPPITER FLAXO. UN BUFFONE CHE NON FA RIDERE... MA E' GRAZIE A LUI SE VOI SIETE VIVI.
TU! PICCOLO LAZZARONE! LADRO! RESTITUISCIMI I VESTITI CHE MI HAI RUBATO MENTRE DORMIVO!
MENTRE ERI SBRONZO, VUOI DIRE.
MA ADESSO VESTITI. C'E' UNA SIGNORA A BORDO E NON E' CORRETTO CHE TU CIRCOLI NUDO COME UN VERME.
Fine dell'episodio
© COPYRIGHT EURA 1979

SETTIMANALE DI FUMETTI - ATTUALITA' - VARIETA'

350 LIRE

Skorpio

TUTTOFUMETTO

ANNO III - N. 17 ■ 3-5-1979
SPED. ABB. POST. GR. II-70

7 FUMETTI COMPLETI

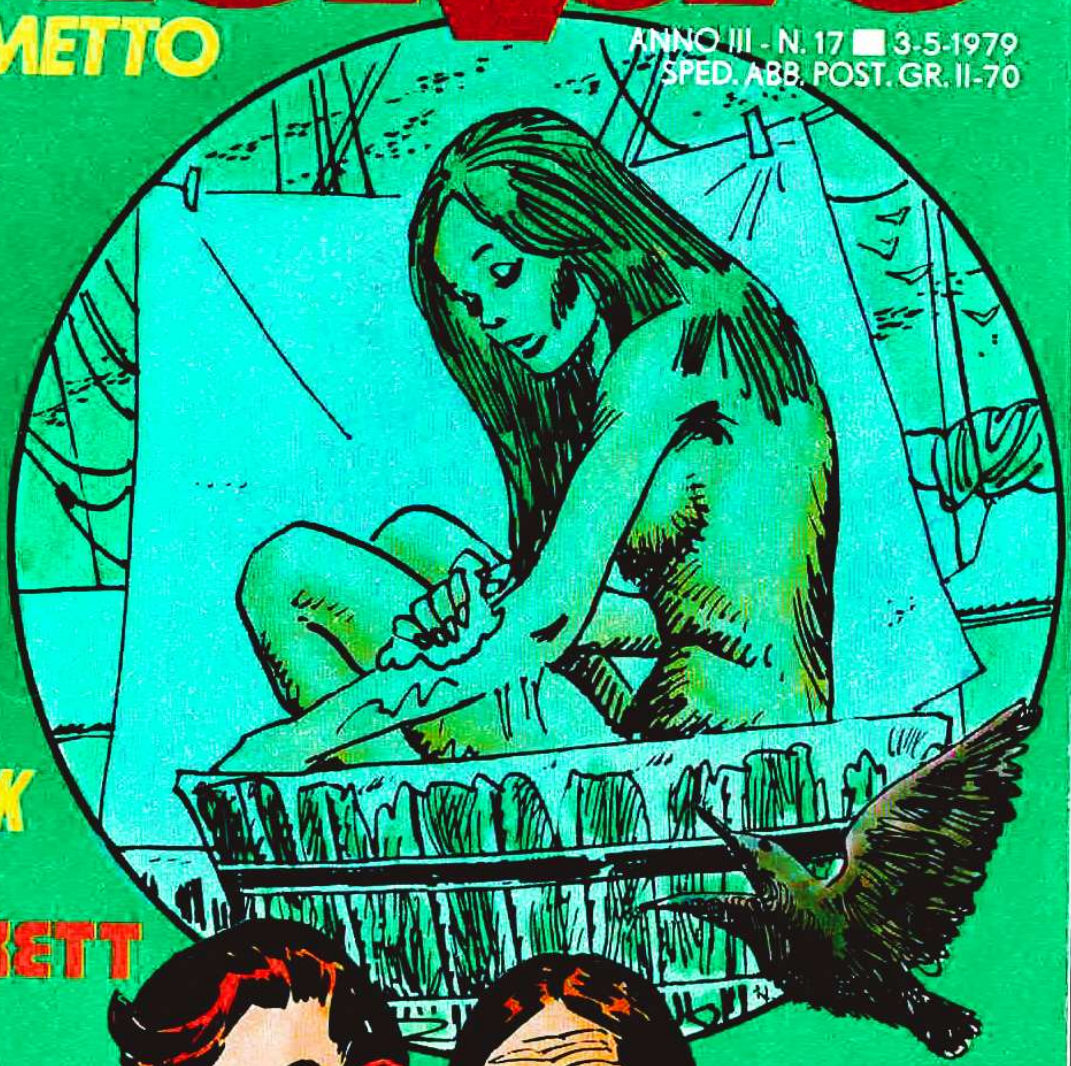

CALICO JACK
TIMBER LEE
BULL ROCKETT

E UN PERIODICO LANCIO

CALICO JACK

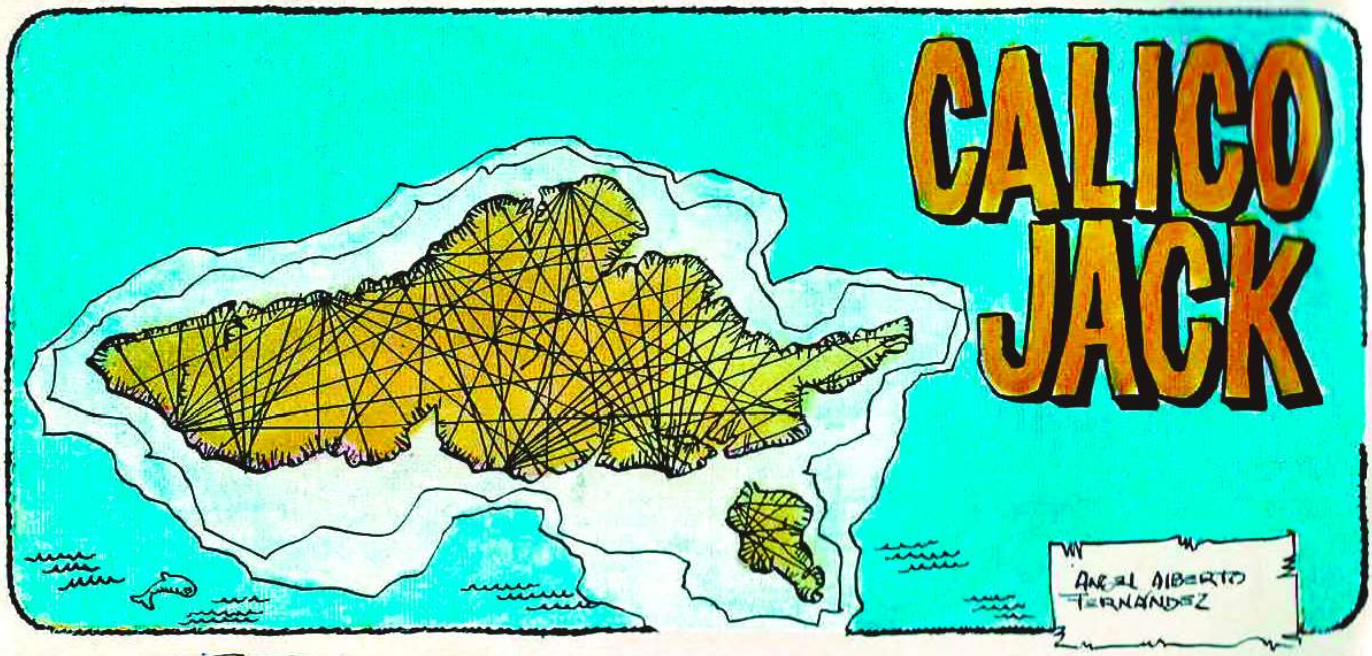
ARGAL ALBERTO FERNANDEZ

LA NAVE SEMBRA IMMOBILE SUL MARE SENZA UNA INCRESPATURA.

NELL'OLIO BOLLENTE SFRIGOLANO APPETITOSE FRITTELLE.
CHE ODORINO DELIZIOSO! TI RIEMPIE IL CUORE DI FELICITA'...

EHI... VEDO UNA MANO...

... DUE MANI!

SALUTE, FRATELLI! IL POETA SI UNISCE A VOI!

COME DIAVOLO SEI ARRIVATO QUI? NON VEDO NESSUNA SCIALUPPA QUI ATTORNO.

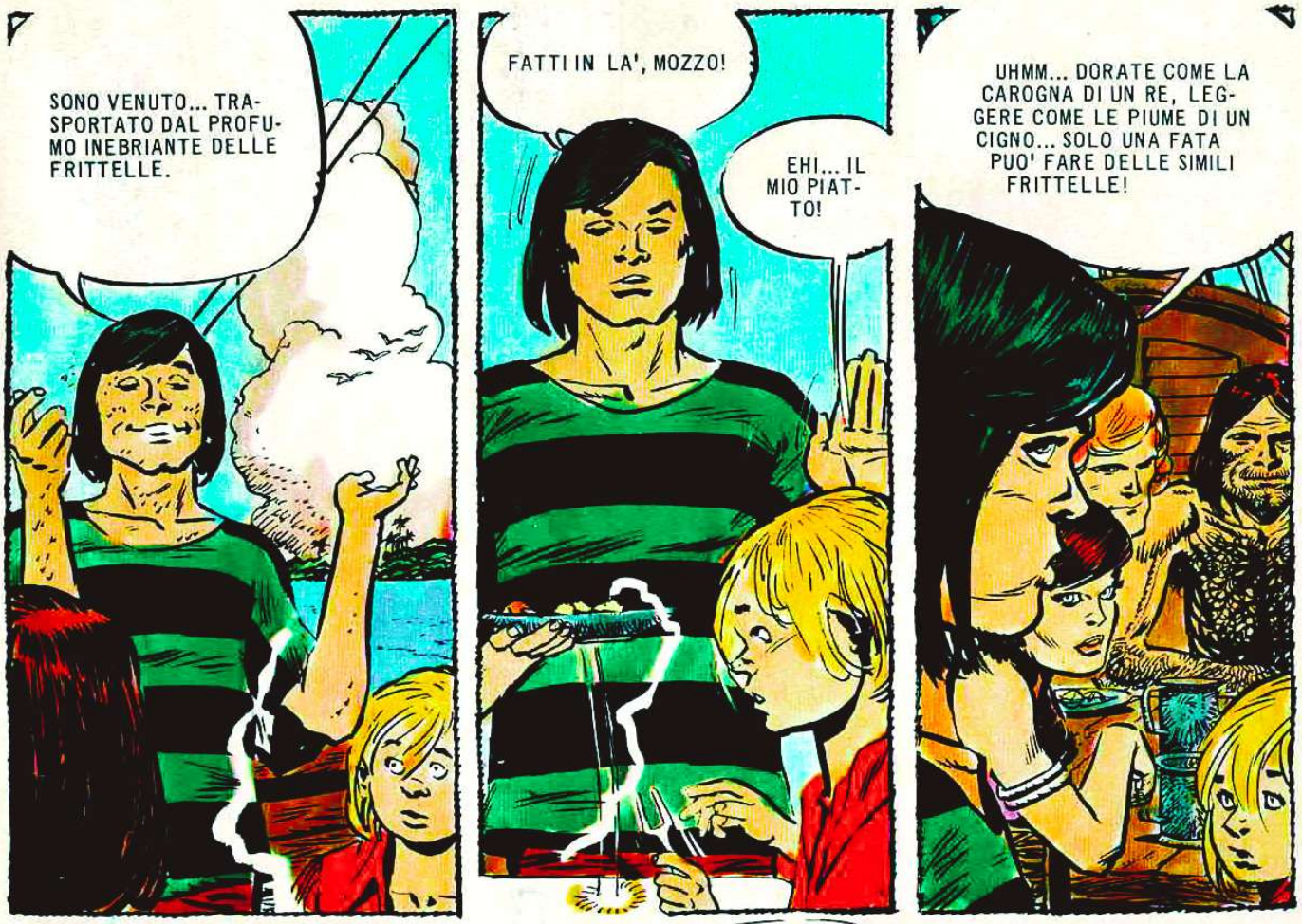
SONO VENUTO... TRASPORTATO DAL PROFUMO INEBRIANTE DELLE FRITTELLE.
FATTI IN LA', MOZZO!
EHI... IL MIO PIATTO!
UHMM... DORATE COME LA CAROGNA DI UN RE, LEGGERE COME LE PIUME DI UN CIGNO... SOLO UNA FATA PUO' FARE DELLE SIMILI FRITTELLE!

GRAZIE, FATA.
EHI, POETASTRO...
PRENDI QUESTA E LAVA IN COPERTA.

E TU, RANOCCHIO, PRENDI AGO E FILO E CUCI QUELLA VELA STRAPPATA.
?
MA SONO FACCENDE DA DONNA!
QUESTO QUI NON SARA' MAI UN BUON MARINAIO.
IL CERVELLO CRESCE PIU' ADAGIO DEL CORPO.
DA LONTANO QUALCUNO GUARDA COL CANNOCCHIALE.
SONO IN TANTI?
VEDO UN BAMBINO...
... UN TIPO MOLTO GIOVANE...
... E DUE UOMINI, DUE TIPI INSIGNIFICANTI.

NESSUN ALTRO A BORDO?
NESSUNO. MA... PER SATANASSO!

BE'? COSA VEDI?

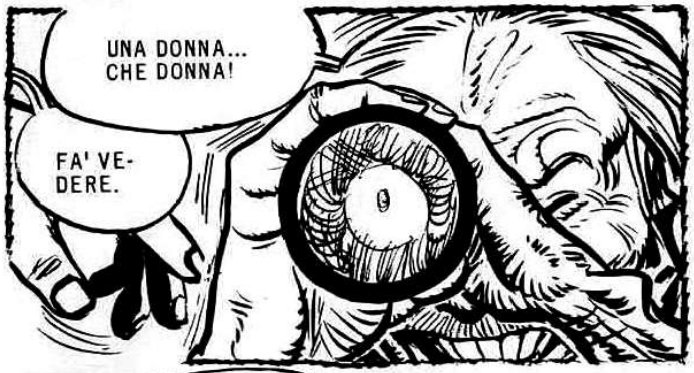
UNA DONNA... CHE DONNA!
FA' VEDERE.

METTI VIA QUELLE TUE SUDICE MANI!
DAMMI IL CANNOCCHIALE. ANCH'IO HO DIRITTO DI VEDERE!

LASCIAMI, PORCO MONDO!

COSA DIAVOLO SUCCEDE?
IV

LAGGIU' STANNO I NOSTRI NEMICI... LAGGIU'! RISERVATE LE VOSTRE ENERGIE PER LORO, BASTARDI!

QUELLA NAVE DALL' ARIA MALANDATA IO L'HO GIA' VISTA...
ANCH'IO. E' IL «CRONOS». IL SUO CAPITANO SI CHIAMA SANFRON. E' UN PIRATA DA QUATTRO SOLDI, UN VERO ACCATTONE DEL MARE.

FUOCO!
BROOM!

EHI... A QUANTO PARE, E' UN ACCATTONE CHE NON CHIEDE... ESIGE.
CON UN PAIO DI COLPI MANDO A FONDO QUEL GUSCIO DI NOCE!
SWOSSH!

BROOM
CRASH
BRO

ALL'ABBORDAGGIO, MIEI PRODI!
BRU!
AIUTO... AFFOGO!

ADDIO, CAPITANO!

FIGLI DI CANI! VI AMMAZZO!
WRAM!

IL COLPO RAGGIUNGE SYLVIA...
THUMP!

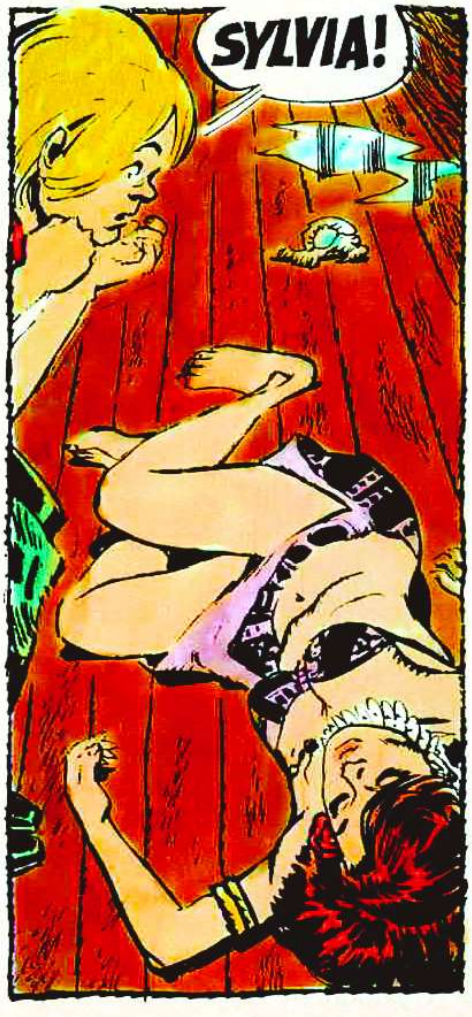
SYLVIA!

DIRIGI AL PORTO PIU' VICINO, ROBBY! SYLVIA HA BISOGNO DI UN MEDICO!

AL TRAMONTO ARRIVANO A MUNDURAO.
PICK, BADA A SYLVIA. E ANCHE TU, POETA. TORNEREMO IL PIU' PRESTO POSSIBILE.
SCORPIONE

NON MORIRE, SYLVIA, NON MORIRE...

ACCIDENTI! ADESSO MI RICORDO CHE L'UNICO MEDICO CHE C'ERA A MUNDURAO E' MORTO DI PESTE.

MA NON DISPERARE, PICK. ANDREMO IN CERCA DI FALOPAFF CHE UNA VOLTA E' STATO CHIRURGO MAGGIORE DELLO ZAR.

QUESTO FALOPAFF E' UN TIPO MOLTO STRANO... HA ABBANDONATO LA MEDICINA E LA CIVILTA' E ADESSO VIVE COME UN EREMITA. UNA VOLTA L'HO SENTITO DIRE: «IO NON PENSO E, NON PENSANDO, PERMETTO ALL'ESSERE CHE C'E' IN ME DI ESISTERE. NON PENSO, QUINDI ESISTO».
?

BE', OLTRE CHE MEDICO E SANTONE, E' ANCHE UN FILOSOFO.

MA COME FA A CURARE LA GENTE... SE NON PENSA? BOH.

ECCOLO LA'... E' LUI!

QUEL VECCHIO RINSECCHITO? OH, NO... POETA, QUELLA SPECIE DI MUMMIA NON PUO' SALVARE SYLVIA...

STA' ZITTO.

FALOPAFF, DEVI CURARE QUESTA RAGAZZA. SE NON LO FAI, MORIRA'.

IL MONDO E' UN'ILLUSIONE, LA MORTE E' UN'ILLUSIONE. LASCIATE CHE QUESTA DONNA SEGUA IL SUO DESTINO. NON POSSO FARE NIENTE PER LEI.

LE MANI CHE SI TENDONO PER DARE, SONO RARE.

VIII

HO SOFFERTO MOLTO ED HO RINUNCIATO A TUTTO. LA MIA VERA VITA E' ADESSO QUELLA DELL' ALDILA'.
LA SOFFERENZA NON DA' DIRITTI.
IL TUO CUORE E' ARIDO, FALOPAFF. SEI UNO SCHIFO... UN INUTILE. SE PENSI DI AVER TROVATO LA PACE, TI SBAGLI. TU SEI PIENO DELLA TRANQUILLA DISPERAZIONE DEI CODARDI. ANDIAMOCENE, PICK.

ASPETTA... HO UN'IDEA.
Bs Bs Bs Bs...
TORNANO VICINO A FALOPAFF... IL MERLO E' IL PRIMO A PARLARE.
L'UOMO RIESCE A CONVINCERSI DELLE COSE PIU' SBAGLIATE, SE VUOLE.
... E PICK E' IL PRIMO AD AGIRE.
PRENDITI QUESTA PEDATA. SE E' VERO CHE AL MONDO TUTTO E' ILLUSIONE, NON TI DOVREBBE FAR MALE!
THUMP!
IX

E SE ANCHE LA MORTE E' UN' ILLUSIONE, NON TE L'AVRAI A MALE SE TI ROMPIAMO UN PO' LA TESTA...
STUMP!
TRAK
IO SONO PAZIENTE, FIGLI MIEI... PAZIENTE.
LAF!
ANCHE NOI.
SOC!
TUMP
LA PAZIENZA E' IL TALISMANO DELLA VITA.
NON AVETE AMORE...
TI SBAGLI. TUTTO QUELLO CHE FACCIAMO E' PER AMORE.
A MODO NOSTRO, SI CAPISCE. NON E' COSI', PICK?
ESATTO.
TRAK
SPUT!

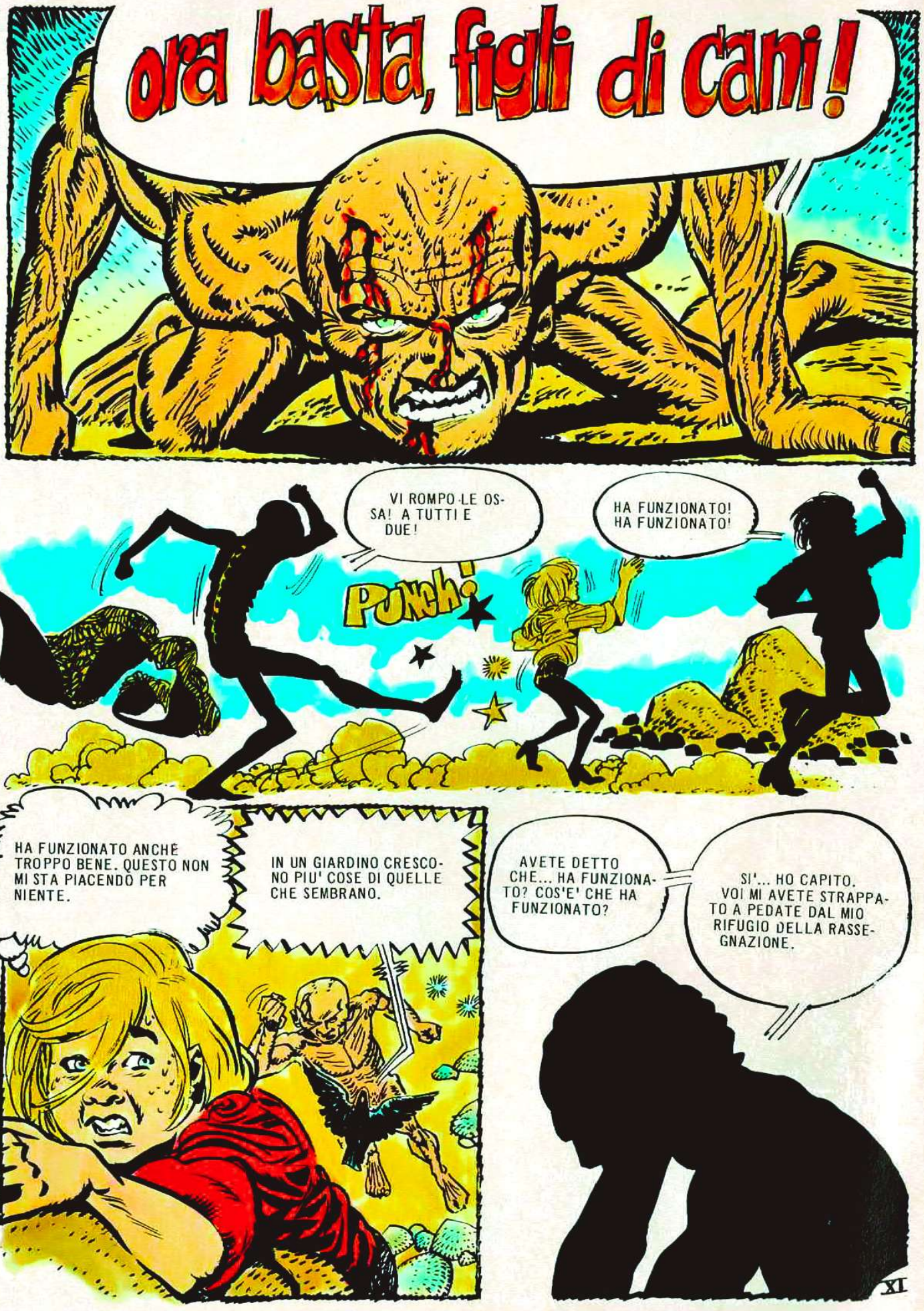
ora basta, figli di cani!
VI ROMPO LE OSSA! A TUTTI E DUE!
PUNCH!
HA FUNZIONATO! HA FUNZIONATO!
HA FUNZIONATO ANCHE TROPPO BENE. QUESTO NON MI STA PIACENDO PER NIENTE.
IN UN GIARDINO CRESCONO PIU' COSE DI QUELLE CHE SEMBRANO.
AVETE DETTO CHE... HA FUNZIONATO? COS'E' CHE HA FUNZIONATO?
SI'... HO CAPITO. VOI MI AVETE STRAPPATO A PEDATE DAL MIO RIFUGIO DELLA RASSEGNAZIONE.
XI

© COPYRIGHT EURA 1979

SETTIMANALE DI FUMETTI - ATTUALITA' - VARIETA'

350 LIRE

Skorpio

TUTTOFUMETTO

ANNO III - N. 21 ■ 31-5-1979
SPED. ABB. POST. GR. II-70

CONTIENE
IL MANIFESTO
SPECIALE DI
ANTONIO CABRINI

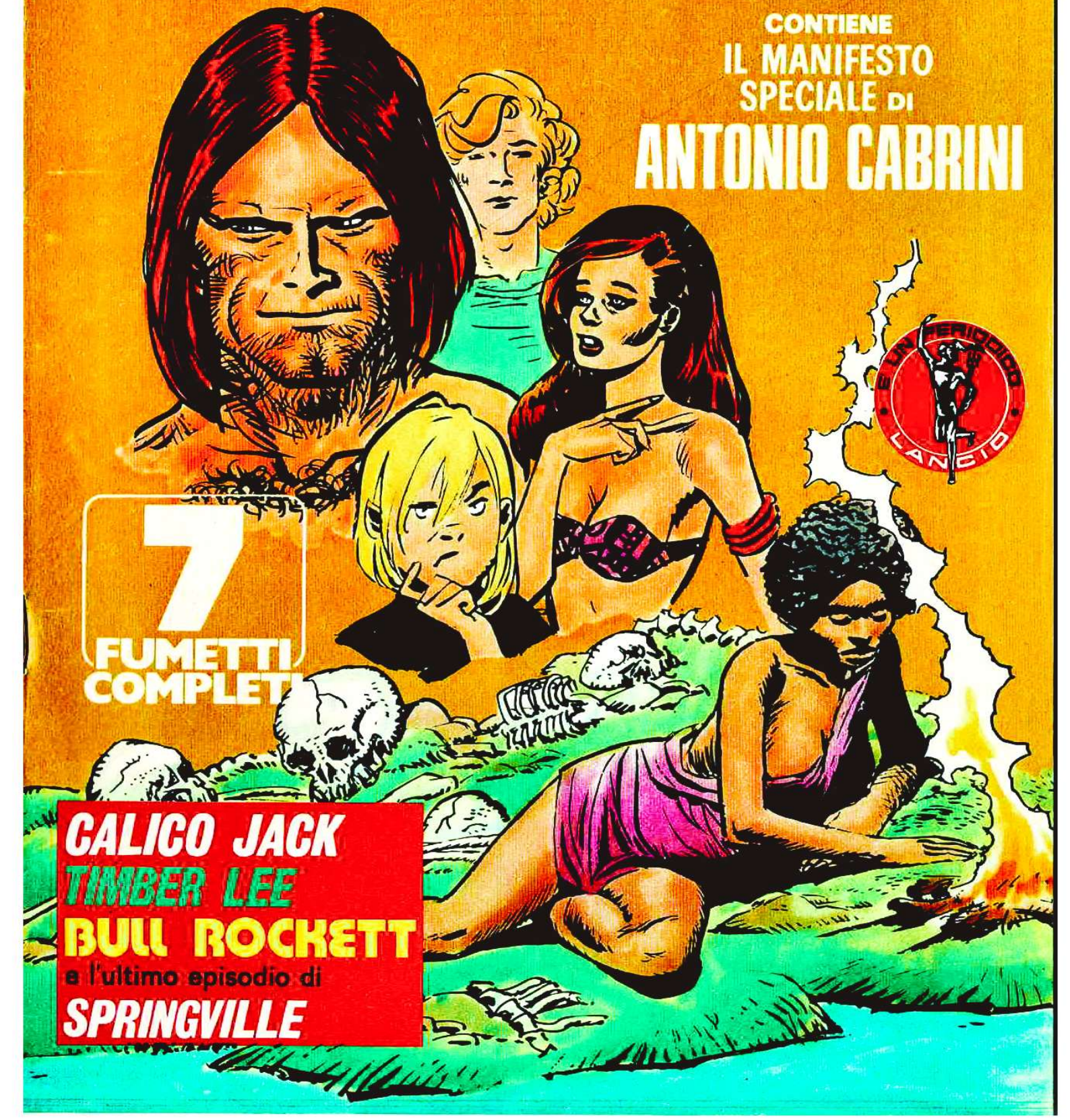

E UN PERIODICO LANCIO

7
FUMETTI
COMPLETI

CALICO JACK
TIMBER LEE
BULL ROCKETT
e l'ultimo episodio di
SPRINGVILLE

CALICO JACK
QUESTA CRAVATTA E' UNO SCHIFO! NON LA VOGLIO, MI SEMBRA D'ESSERE UNA DONNA.
BENE! ORA TOCCA A TE, CALICO.
LASCIA PERDERE, SYLVIA, NON MI METTERO' MAI ADDOSSO QUELLA RIDICOLA PALANDRANA.
ANGEL ALBERTO FERNANDEZ
BRAVO, COSI'...! ORA L'ALTRA MANICA.
OH... GUARDA!
UNA FIGURA APPARE SUL PONTE. LA VOCE E' QUANTO MAI NOBILE.
BE'... SIAMO PRONTI?
INCREDIBILE!
SEMBRA... SEMBRA...
UN VERO PRINCIPE!... SEI FANTASTICO, ROBBY!

DI FRONTE A TANTA ELEGANZA, SYLVIA CERCA DI MIGLIORARE ANCORA L'ASPETTO DI CALICO.

ANCHE UN FIORE ALL'OCCHIELLO! ... NO, QUESTO E' TROPPO!

ZITTO! ... SEI IL PADRINO DELLE NOZZE E DEVI ESSERE IMPECCABILE.

GUARDA IL MERLO, PICK, SEMBRA ORMAI UN VECCHIO PIUMINO DA POLVERE. SE HAI INTENZIONE DI PORTARLO ALLA FESTA, PASSAGLI UN PO' D'OLIO DI COCCO SULLE PIUME, COSI' DIVENTERANNO BRILLANTI.

GIA', E' UN'IDEA...

UN'IDEA CHE PICK METTE SUBITO IN PRATICA.

BLOP

BLOP

PER TUTTI I DIAVOLI...! MA CHE CI STA COMBINANDO QUELL'UCCELLACCIO DELLA MALORA?

MALEDETTO...! CI HA SPRUZZATI TUTTI D'OLIO DI COCCO.

MA ORMAI E' TARDI, BISOGNA SBRIGARSI. UN GRACCHIARE ALQUANTO IRONICO ACCOMPAGNA IL BREVE VIAGGIO.

TUTTO CIO' CHE NON AMMAZZA... FA BENE ALLA SALUTE.

A TERRA LI ACCOGLIE LO SPOSO, IL «FETIDO».

AMICI FINALMENTE!

ECCO SONIETTA, LA MIA PROSSIMA SPOSA! E QUESTO E' CALICO JACK, IL MIO MIGLIOR AMICO E PADRINO DELLE NOSTRE NOZZE.
SONIETTA E' UNA RAGAZZA MERAVIGLIOSA, «FETIDO»... SCOMMETTO CHE L'HAI RAPITA IN QUALCUNA DELLE TUE SCORRERIE DI PIRATA.
E' LEI CHE HA RAPITO ME, SYLVIA... SONO RIMASTO PRIGIONIERO DEI SUOI OCCHI, IL SUO SCHIAVO PER SEMPRE.
MA GUARDA... QUELLA CAROGNA DI PICK SI STA PAPPANDO TUTTO!
CRUNCH... CRUNCH!
E PIANTALA! SE NON TI METTI A RIGAR DRITTO, TE NE PENTIRAI!
AH!
D'UN TRATTO, UN SILENZIO PIENO DI COMMOZIONE: COMINCIA LA CERIMONIA.
«FETIDO», SIETE VOI DISPOSTO A PRENDERE IN MOGLIE LA SIGNORINA SONIETTA QUI PRESENTE?
IL «SI'» DEL «FETIDO» VIENE TRAVOLTO DA UNA VOCE IMPROVVISA.
ASPETTA... PRIMA DI RISPONDERE, LEGGI QUA!

IL NUOVO VENUTO, COME SPUNTATO DAL NULLA, SI FA AVANTI E CONSEGNA A «FETIDO» UN MESSAGGIO.
OH, NO... NON E' POSSIBILE!
VIENI! ... TI PORTERO' DA LEI!
LA CERIMONIA E' SOSPESA FINO AL MIO RITORNO.
MA TESORO... PER L'AMOR DI DIO, COSA SUCCEDE?
TOGLITI DAI PIEDI!
LA FELICITA' E' UNA BELLA COSA PERCHE' DURA POCO...
Paf
E' NOTTE ORMAI QUANDO IL «FETIDO» FA RITORNO, GUARDA LA SPOSA E GLI INVITATI COME SE LI VEDESSE PER LA PRIMA VOLTA.
VIA TUTTI... FILATE... TUTTI, HO DETTO! TUTTI... MENO CALICO.
INSOMMA, «FETIDO», CHE CASOTTO STAI COMBINANDO?
TI DEVO AMMAZZARE, CALICO.
IV

SEI STATO L'UNICO VERO AMICO CHE HO SEMPRE AVUTO IN QUESTO MONDO SCHIFOSO... MA ORA TI DEVO AMMAZZARE! TI ASSICURO, CALICO, CHE PREFERIREI ESSERE IO AL TUO POSTO.
MA DI' UN PO'... CHI TI OBBLIGA A FARLO?
HERMONIUS BLABON!
BASTA CHIACCHIERE, «FETIDO». SAI QUALI SONO GLI ORDINI.
TACI, ABORTO!
VEDI, CALICO... E' SUCCESSO CHE HERMONIUS HA RAPITO MIA MADRE... CERCA DI CAPIRMI, CALICO... SE NON TI AMMAZZO, MIA MADRE FARA' UNA BRUTTA FINE.
TRE UOMINI SI LANCIANO SU CALICO JACK, MENTRE UN PUGNALE BRILLA NELLE MANI DEL «FETIDO».
NON C'E' NIENTE DI PEGGIO PER LA SALUTE CHE MORIRE AMMAZZATI.
ADDIO, CALICO, AMICO CARO, PERDONAMI!

MA IL PUGNALE DEL «FETIDO» RESTA SOLLEVATO IN ARIA. UNA FIGURA E' APPARSA IMPROVVISA: E' «GAMBA DI TAVOLO».

IO TI DICO, «FETIDO», CHE AMMAZZARE A PUGNALATE UN TIPO COME CALICO E' CONTRARIO A TUTTE LE NORME DELLA PIRATERIA INTERNAZIONALE... NON PUOI PRIVARLO DELL'ONORE DI ESSERE IMPICCATO ALL'ALBERO DI MAESTRA DELLA NAVE AMMIRAGLIA... E' UN SUO DIRITTO!

HAI RAGIONE...

D'ACCORDO... IMPICCATELO! MA FATE PRESTO!

«GAMBA DI TAVOLO» SI AVVICINA AL CONDANNATO.

PRENDI, CALICO... BEVI UN PO' DI RUM... E' IL BICCHIERE DELL' ADDIO!

ANCORA UN ATTIMO, UN ORDINE E IL CORPO DI CALICO JACK SALE LENTAMENTE VERSO LA CIMA DELL'ALBERO DI MAESTRA.

IL PIANTO DI SYLVIA DIVENTA UN GRIDO.

CHE TU SIA MALEDETTO, «FETIDO»... MALEDETTO PER L'ETERNITA'!

VERRA' PURE UN GIORNO IN CUI AMMAZZEREMO ANCHE TE, COME UN CANE, CAROGNA!

ANCHE IL «FETIDO» NON PUO' TRATTENERE LA PROPRIA COMMOZIONE.

NON LO POSSO PIU' VEDERE! NON POSSO, NON POSSO...

PIU' TARDI, QUANDO LA LUNA SPUNTA DALL'OCEANO, IL CORPO DI CALICO JACK VIENE FATTO SCENDERE. L'INVIATO DI HERMONIUS BLABON SI AVVICINA.

MORTO... DAVVERO MORTO!

HAI ESEGUITO GLI ORDINI, «FETIDO»... TRA POCO RIVEDRAI TUA MADRE. ADDIO!

MENTRE LA BARCA DELL'INVIATO SI ALLONTANA, DAL BUIO DEL PONTE UNA VOCE IMPROVVISA FA SUSSULTARE TUTTI.

MI PIACEREBBE TANTO SAPERE COME SI SENTE UNO CHE HA FATTO IMPICCARE IL SUO MIGLIORE AMICO... SEMPLICE CURIOSITA', NATURALMENTE!

EH!

E' VIVO... IMPOSSIBILE!

CALICO... RESUSCITATO! EVVIVA!

IL RUM CHE GLI AVEVO DATO DA BERE CONTENEVA UNA DROGA CINESE, CHE PERMETTE DI STAR DUE ORE APPESI PER IL COLLO A UN ALBERO DI MAESTRA... SENZA DANNO PER LA SALUTE, NATURALMENTE.

VII

GRAZIE, «GAMBA DI TAVOLO»! ... C'E' UNA COSA, PERO', CHE MI PREOCCUPA MOLTO ED E' L'INGENUITA' DEL «FETIDO»... CREDE DAVVERO CHE HERMONIUS BLABON MANTERRA' LA PAROLA DATA...

NO!!

ASCOLTA, FRATELLO... APPENA HERMONIUS SAPRA' DELLA MIA MORTE, GETTERA' TUA MADRE AI PESCICANI... SEI TU CHE DEVI LIBERARE CON LA FORZA TUA MADRE... SBRIGATI!

VERREMO ANCHE NOI CON TE.

SEI MATTO, CALICO?! QUELLA CAROGNA TI HA APPESO ALL'ALBERO DI MAESTRA E TU VUOI AIUTARLO?

CALICO NON RISPONDE, MA POCO DOPO LE NAVI VIRANO DI BORDO E PUNTANO AL LARGO.

SENTI, ROBBY... FORSE HAI RAGIONE, MA NON FARMI PARLARE... HO MAL DI GOLA.

I BUOI HANNO LE CORNA, I PESCI HANNO LA CODA E GLI UOMINI HANNO IL CUORE...

IL MESSAGGIO DELLA MORTE DI CALICO JACK ARRIVA INTANTO A HERMONIUS BLABON.

MISSIONE COMPIUTA, HERMONIUS.

SEI PROPRIO SICURO CHE E' MORTO? MORTO DAVVERO?

OH, FELICITA'! RACCONTA... RACCONTA, BEL RAGAZZINO. VOGLIO CONOSCERE TUTTI I PARTICOLARI. FINALMENTE GLI HO FATTO PAGARE IL BRUTTO SCHERZO CHE MI COMBINO' LIBERANDO GLI SCHIAVI CHE AVEVO GIA' VENDUTO ALLE COLONIE AMERICANE.

VIII

UNA VOCE INATTESA.

E' ANDATA COSI', HERMONIUS... M'IMPICCARONO ALL' ALBERO DI MAESTRA... UNA FACCENDA MOLTO SGRADEVOLE, TI ASSICURO... SGRADEVOLE E SCOMODA...

UNO SPARO.

MOLTO PIU' COMODA E RAPIDA UNA PALLOTTOLA IN FRONTE, HERMONIUS! TI PARE?

WRAM!

STUMP!

AGH!

IMPROVVISE GRIDA GIUNGONO DA FUORI.

I MIEI UOMINI!

AVANTI, RAGAZZI... AVANTI!

TRA I PRIMI AD ENTRARE NEL CASTELLO DI HERMONIUS BLABON E' PICK.

GUARDATE... GUARDATE! LI' DENTRO C'E' UN'ORRIBILE VECCHIA!

MAMMA!

MAMMA... MAMMA!
FIGLIO MIO! FINALMENTE!

COME HAI FATTO AD ARRIVARE FIN QUA?
IL CUORE MI DICEVA CHE ERI IN PERICOLO, MAMMA!

ECCO, MAMMA... QUESTA E' SONIETTA... IL PASTORE VOGELIUS BENEDIRA' LE NOSTRE NOZZE.

UN MOMENTO, RAGAZZO... PRIMA VORREI PARLARE UN ATTIMO DA SOLA CON TE.

IN UN ANGOLO, LA MAMMA SI SFOGA.
QUELLA RAGAZZA... E' TROPPO VOLGARE, FIGLIO MIO. E POI NON E' NEMMENO TANTO GIOVANE.
NON E' GIOVANE?... TI SBAGLI, MAMMA... SONIETTA NON HA ANCORA VENT' ANNI.

E CHE CI FA UNA RAGAZZA TANTO GIOVANE IN UN POSTO COME QUESTO?
ERA SU UNA NAVE CHE E' NAUFRAGATA PROPRIO DA QUESTE PARTI.
RACCONTALA A UN' ALTRA. QUESTA STORIA! ... E' CHIARO CHE... QUELLA GATTA VUOL METTERE LE ZAMPE SUI TUOI SOLDI, PICCOLO MIO...
MA CHE DICI, MAMMA?!
LA DISCUSSIONE NELL' ANGOLO DURA A LUNGO. ALLA FINE, IL «FETIDO» SI FA AVANTI.
MI DISPIACE, GENTE, MA... NIENTE MATRIMONIO.
CARO... CHE SUCCEDE?... PERCHE'?
LA VERITA' E' CIO' CHE, DI SOLITO, GLI UOMINI NON DICONO.
OH, CARO... NON PUO' ESSERE! ... ASCOLTA!
LASCIAMI IN PACE!
PAF!
CRUNCH CRUNCH CRUNCH...
PICK E' TALMENTE COMMOSSO DALLA SCENA CHE DEVE SUBITO MANDAR GIU' QUALCOSA PER NON METTERSI A PIANGERE.
XI

ANDIAMO VIA, PICK... SMETTILA DI RUMINARE.
L'ULTIMO COSCIOTTO, CALICO... UN MOMENTO!

E' GIA' IL TRAMONTO QUANDO LA NAVE ALZA LE VELE.

SUL PONTE, SONIETTA NON SA TRATTENERE LE LACRIME DELLA DELUSIONE.
PIANGERE IN MEZZO ALL'OCEANO E' UN VERO SPRECO.
© COPYRIGHT EURA 1979
Fine dell'episodio XII.

CALICO JACK

NON E' MOLTO ALLEGRO IL BILANCIO DI «FETIDO» FLACK: HA TRADITO L'AMICIZIA CON CALICO (PER SALVARE SUA MADRE), HA RESPINTO PUBBLICAMENTE SONIETTA, LA FIDANZATA, NEL MOMENTO DELLE NOZZE (GLIEL'HA IMPOSTO SUA MADRE) ED ORA SI RIFA' VIVO SULLA NAVE DI CALICO JACK. ED E' RIDOTTO PIUTTOSTO MALE.

MIA MADRE E' MORTA!

ANGEL ALBERTO FERNÁNDEZ

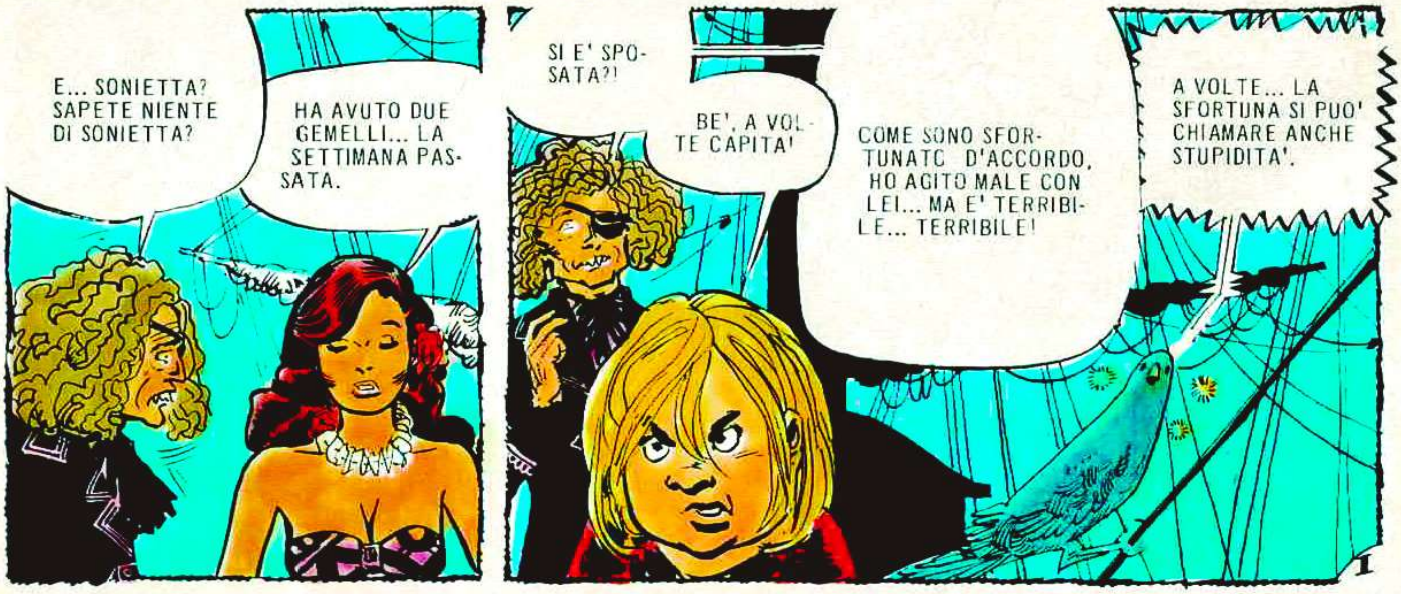

ALL'IMPROVVISO CALICO AFFERRA IL PIRATA, LO SOLLEVA IN ARIA VERSO IL BORDO.

NON SEI SOLO STUPIDO, «FETIDO», SEI ANCHE UNA CAROGNA! VIA DI QUA, NON TI VOGLIO PIU' VEDERE!

LASCIAMI! LASCIAMI!

SLURF!

IL «FETIDO» RIEMERGE DOPO POCHI ISTANTI.

DI' UN PO', CALICO... CHE PENSI DEL TESORO DEL CAPITANO LUCIFER?

IL CAPITANO LUCIFER NON E' MAI ESISTITO.

E SE TI DICESSI CHE IO SO DOV'E' SEPOLTO? E SE TI DICESSI COME ARRIVARCI E... CHE SONO DISPOSTO A FARE A META'? TIRAMI SU, CALICO.

PERCHE' LO VIENI A PROPORRE PROPRIO A ME? HAI UN SACCO DI FARABUTTI CHE TI POTREBBERO AIUTARE E CHE NON PAGHERESTI, COME FAI DI SOLITO.

I MIEI UOMINI MI TRADIREBBERO, CALICO... NON POSSO, ORMAI SONO ALLA ROVINA.

IL

ACCETTI O NO?
E' SEMPRE MEGLIO RIMETTERCI CON UN UOMO ONESTO CHE GUADAGNARE CON UNA CAROGNA.
E VA BENE... SE C'E' DAVVERO UN TESORO NASCOSTO, LO TROVEREMO... ANCHE FOSSE ALL'INFERNO... CHIARO, PERO': NOVE PARTI PER L' EQUIPAGGIO E UNA PER TE.
STROZZINO! SENZA DI ME NON LO TROVERAI MAI... IO SOLO SO DOV'E'... IO!
DA BORDO, NESSUNO DICE NIENTE.
VA... VA BENE... ACCETTO!

A VELE SPIEGATE, LA NAVE DI CALICO E DEI SUOI AMICI INCROCIA PER TRE GIORNI NEL MARE DELLE CELEBES. FINALMENTE, APPENA DOPPIATO IL CAPO DELL'INGANNO, «FETIDO» FLACK INDICA UN ATOLLO.

ECCO, E' LI'!

AVANTI, FORZA, COMINCIA A SCAVARE.

IO... IO SOLO?

CERTO!

«FETIDO» FLACK SI RASSEGNA MENTRE GLI ALTRI SI METTONO COMODI. DOPO UN PO'...

ECCO... GUARDATE... UN VASO D'ORO!

PULISCILO DALLA SABBIA, «FETIDO»!

DA DIETRO LE PIANTE UNA VOCE.

PER TUTTI I FULMINI! ... FINALMENTE TI SEI FATTO RICCO, CALICO JACK!

TOGNO CIENFUEGOS... TI CREDEVO NEI CARAIBI!

L'AMERICA S'E' FATTA BRUTTA, FRATELLO! HO PERSO UN BRACCIO A PANAMA, A SANTIAGO DE CUBA HO RISCHIATO LA FORCA... BRUTTI TEMPI, CALICO... BRUTTI TEMPI!

INSOMMA... COSA VUOI, TOGNO?

OH, QUASI NIENTE... EREDITARE QUEL BEL TESORO LI'.

IV

DI SOLITO, AMICO, SI EREDITA DAI MORTI.
E' VERO... E' VERO!
NON CI AVEVO PENSATO... PROVVEDO SUBITO!
CALICO E' PIU' RAPIDO.
DAVVERO?
WRAM!
AH!
WRAM!
UN CONFUSO SCAMBIO DI FUCILATE.
WRAM WRAM!
ahhh!
WRAM
CHI DISCUTE COL FUCILE FINISCE SPESSO CON LO STAR ZITTO PER SEMPRE.

UN GRIDO IMPROVVISO SOVRASTA LO SCONTRO.
SI AMMAZZANO PER NIENTE... RIDICOLO!
AH! AH! AH!
CI MANCAVA LUI... MERMA, L'ANACORETA!
E' LA PRIMA VOLTA CHE SENTO RIDERE UN TIPO SIMILE... GLI ANACORETI, DI SOLITO, SONO COSI' MUSONI!
ASCOLTATE, GENTE, IL MIO VATICINIO... «AVETE TROVATO LA RICCHEZZA PER MEZZO DI UN PECCATORE... E UN PECCATORE VE LA FARA' PERDERE».
BE'?! CHE C'E' DA GUARDARMI COSI'? MICA PENSO DI TRADIRVI, IO. QUEL VECCHIO E' SUONATO!
ASCOLTATE, GENTE, IL MIO VATICINIO...
L'ORO FA MORIRE PIU' UOMINI DELLA PESTE.
PIU' TARDI, A BORDO.
ECCO LA TUA PARTE, «FETIDO».
MA QUESTO... QUESTO E' MOLTO MENO DELLA DECIMA PARTE.

ACCONTENTATI! ... IL RESTO LO PORTEREMO A FRATE JUAN. ABBIAMO UN DEBITO CON LUI.

CON LUI?! ... ANCHE CON ME CE L'HAI, STROZZINO!

E VATTENE! ORMAI CI HAI STUFATI, «FETIDO»!

Aboo!

PIU' TARDI, UNA VELA APPARE IN VISTA DELL'ISOLA DI FRATE JUAN.

PADRE, PADRE! ... STA ARRIVANDO LA NAVE DI CALICO JACK.

E' UNA VISITA ATTESA DA TANTO TEMPO.

ECCO QUA, FRATE JUAN... ORA POTRAI COSTRUIRE LA CAPPELLA E LA SCUOLA PER I TUOI PICCOLI AMICI NEGRI.

UHM!

UN'ALTRA VOLTA... SIETE VENUTI QUI CON UN BEL REGALO. MA POI VE LO SIETE RIPRESO.

STAVOLTA NON ACCADRA' COSI', PADRE.

CI VOGLIONO MOLTE PAROLE PER CONVINCERE IL FRATE CHE, STAVOLTA, IL REGALO SARA' VERAMENTE SUO. FINALMENTE CALICO JACK E GLI AMICI POSSONO RIPARTIRE SODDISFATTI DELLA BUONA AZIONE.

VII

UN MESSAGGIO LI GUIDA IN UN' ISOLA NON LONTANA.
ENTRATE... ENTRATE, ONOREVOLI AMICI. IL «SIGNORE DEI SAMPAN» VI STA ASPETTANDO.
BENVENUTI NELLA MIA UMILE DIMORA, AMICI.
CI VUOI DIRE PERCHE' CI HAI FATTO VENIRE FIN QUI, FU-WONG?
ODIO I PIRATI! ... PER QUESTO VI HO CHIAMATI. I PIRATI HANNO CAUSATO GRAVI DANNI ALLA MIA FLOTTA COMMERCIALE... ODIO SOPRATTUTTO QUEL TALE CHIAMATO «FETIDO» FLACK...
MA NOI NON SIAMO PIRATI, FU-WONG! NON ABBIAMO RAPPORTI CON CERTI RIFIUTI DELL'OCEANO.
Goonm
MIO ONORABILE SIGNORE, HO SENTITO LA VOSTRA CHIAMATA.
PORTATE IL PRIGIONIERO.
Salvami, Calico!!
VIII

IL PRIGIONIERO ASSICURA CHE TU PAGHERAI IL RISCATTO PER I DANNI CHE MI HA CAUSATO CON IL SACCHEGGIO DEI MIEI SAMPAN. E' VERO?
CALICO, AMICO MIO... TI PREGO... SE NON FAI QUALCOSA TU, QUESTI CINESI MI FARANNO FUORI.
NON HO UN CENTESIMO IN TASCA.
IL PRIGIONIERO DICE CHE TU HAI FATTO AI MONACI UN GRAN REGALO... TE LO PUOI RIPRENDERE, NO?
SI', CALICO... SII BUONO!
CI RISIAMO...
SENTI, CALICO... SPERO CHE NON VORRAI COMBINARE UN ALTRO BRUTTO SCHERZO A FRATE JUAN!
NON DIMENTICARE, CALICO, CHE «FETIDO» FLACK HA DATO L'ORDINE D'IMPICCARTI ALL'ALBERO DI MAESTRA DEL SUO VELIERO... LASCIA CHE LO AMMAZZINO!
IO... IO L'HO FATTO PER SALVARE MIA MADRE! TI PREGO, CALICO... TI PREGO!
TAP
TAP

NELL'ISOLA DI FRATE JUAN.
ECCO... PROPRIO QUI NOI COSTRUIREMO LA NOSTRA CAPPELLA.
BE'?! ...
BE'... CI RI-SIAMO?!
TEMO PROPRIO DI SI', PA-DRE... DEVO RIPRENDERMI IL TESORO.
ME L'ASPETTAVO! E RIPRENDITE-LO... PORTALO VIA! SPARISCI... FILA! ... NON FARTI PIU' VEDERE DA QUESTE PARTI!
UN CORO D'INSULTI E UNA SCARICA DI PIETRE SONO I SALUTI CHE CA-LICO JACK SI PORTA VIA DALL'ISOLA, INSIEME COL TESORO. MA... BI-SOGNA SALVARE «FETIDO» FLACK.

ECCO QUA, FU-WONG... QUESTO E' IL PREZZO DEL RISCATTO. ORA, DAMMI QUELLA CAROGNA.

PORTATELA PURE VIA, IN FRETTA... MI STA APPESTANDO LA PRIGIONE.

VI RINGRAZIO, AMICI... GRAZIE, VI DEVO LA VITA... PREGHERO' PER VOI, SEMPRE!

UNA GRAN RISATA GLI RISPONDE DA BORDO DELLA NAVE.

AH! AH! AH! AH! AH! AH!

SE SAPESTE COSA MI PASSAVA PER LA TESTA IN QUESTI GIORNI, NON RIDERESTE TANTO DI ME!

MALVAGIO CHE PENSA, QUALCUNO CHE PIANGE.

PER CALICO, ANCHE SE CI HA RIMESSO IL TESORO, E' GIA' UN GROSSO GUADAGNO NON AVERE PIU' TRA I PIEDI «FETIDO» FLACK. MA C'E' ANCHE UNA VECCHIA STORIA CHE, D'IMPROVVISO, DIVENTA UNA SORPRESA NUOVA. A BORDO DELLA NAVE E' GIUNTO UN MESSAGGERO.

ECCO QUI... QUESTI SOLDI VE LI MANDA NATHANAEL HUCK. DICE CHE VUOLE SALDARE IL VECCHIO DEBITO.

MONETE D'ORO!

MA COME?! IL VECCHIO NATHANAEL CI DOVEVA QUALCOSA? NON RICORDO.

SENTI, CALICO... ABBIAMO AIUTATO TANTA GENTE, ORMAI, CHE RICORDARLI TUTTI E' IMPOSSIBILE. PRENDILI... SE UNO SCOZZESE COME NATHANAEL TI MANDA DEI SOLDI, VUOL DIRE CHE TE LI DOVEVA DAVVERO.

MA C'E' UN PENSIERO CHE PESA SU TUTTI LORO: UN PENSIERO CHE GLI FA RIPRENDERE UNA ROTTA ORMAI NOTA.

ANDIAMO, FRATE... ACCETTA QUESTE MONETE D'ORO! TI ASSICURO...

NON ASSICURARE NIENTE! TRA POCO RITORNERAI A RIPRENDERTELE... NE SONO CERTO... IO LE ACCETTO, MA...

IMPOSSIBILE! ... GUARDATE, GUARDATE! IL «FETIDO»... VESTITO DA FRATE!

CHE COMMEDIANTE!

NON RIDETE, FRATELLI, VI PREGO! ... «FETIDO» FLACK... IL PIRATA... E' ORMAI MORTO PER IL MONDO... AL SUO POSTO, ADESSO, C'E' IL SERVO DI DIO: JOHANNES.

PASSO TUTTE LE NOTTI A PREGARE PER VOI, AMATI FRATELLI!

?!?!

ANCHE NEL FANGO DI UNA PALUDE, A VOLTE SPUNTA UN FIORE.

NE ABBIAMO VISTE TANTE... MA QUESTA...

Fine dell'episodio XII

© COPYRIGHT EURA 1979

SETTIMANALE DI FUMETTI - ATTUALITA' - VARIETA'

400 LIRE

Skorpio

TUTTOFUMETTO

ANNO III - N. 26 ■ 5-7-1979
SPED. ABB. POST. GR. II-70

CONTIENE
IL MANIFESTO
SPECIALE DEI
BEE GEES

7
FUMETTI

CALICO JACK
LEGIONE
STRANIERA
BULL ROCKETT

CALICO JACK

DA UN BEL PO' SYLVIA STA ROVISTANDO SUL PONTE DELLA LORO NAVE, LO «SCORPIONE».
VORREI PROPRIO SAPERE DOV'E' ANDATA A FINIRE LA TORTA CHE AVEVO MESSO QUI A RAFFREDDARE.
GLI SGUARDI DI CALICO E DI ROBBY SI APPUNTANO SUBITO SU PICK.
E PERCHE' GUARDATE PROPRIO ME? NON L'HO MANGIATA IO LA TORTA... NON E' GIUSTO!
SCUSA NON RICHIESTA, COLPA MANIFESTA.
IO NON L'HO NEPPURE VISTA QUELLA MALEDETTA TORTA DI ANANAS.
SE NON L'HAI VISTA... COME FAI A SAPERE CHE ERA DI ANANAS?
GLUP!
ANGEL ALBERTO FERNANDEZ

E' CHIARO CHE LA TORTA DI ANANAS SE L'E' MANGIATA QUESTO PICCOLO STRUZZO. MA LA QUESTIONE E' UN'ALTRA... VORREI SAPERE CHI SI E' MANGIATA ANCHE LA TORTA DI MELE CHE HO SFORNATO POCO FA. PICK NON PUO' ESSERE, STAVOLTA, PERCHE' NON E' MAI SCESO IN CUCINA.

CREDE CHE SIAMO STATI NOI, ROBBY.
MALEDIZIONE... L'AVESSIMO ALMENO MANGIATA DAVVERO.

NON CE L'HO CON VOI, RAGAZZI. AL CONTRARIO, SONO MOLTO CONTENTA PERCHE' AVETE LAVATO I PIATTI SPORCHI DI IERI SERA.

LI HAI LAVATI TU, CALICO?
IO NON HO LAVATO UN CAVOLO DI NIENTE!

NEANCH'IO HO LAVATO PIATTI, SYLVIA.
ALLORA... ALLORA C'E' QUALCUN ALTRO A BORDO.

UN CLANDESTINO?!
ISPEZIONIAMO LA NAVE!
Snap!

NELLA STIVA NON C'E' NESSUNO.
NEPPURE NELLE CABINE. PERO'...
ANDIAMO A LAVORARE, ROBBY!
PERO'... E' SCOMPARSA LA MIA PIPA.
THUMP!
CI ATTACCANO, I MAORI CI ATTACCANO!
PRESTO, PICK... DAMMI UNA MANO A LEVAR L' ANCORA!
OGÚM... OGÚM tombo! TOMBO...
BRAM!

BRAM! ahh
CRAS!
LA NAVE RIESCE A VIRARE DI BORDO TRAVOLGENDO LE PRIME CANOE.
BRAM!!
TUMP!
MA GLI ATTACCANTI SONO GIA' SOTTOBORDO.
BRAM!!
AAHH!!
OGÚN!..
TUMP!
PRESTO, PICK... ISSA LA VELA DEL TRINCHETTO!
UN ATTIMO DOPO, LO «SCORPIONE» NAVIGA VELOCE VERSO IL MARE APERTO, INSEGUITO DALLE URLA IMPOTENTI DEGLI INDIGENI. UNO DEGLI ASSALITORI, FERITO, E' RIMASTO A BORDO.
QUESTO RESPIRA ANCORA!
OGÚN TOMBO!

PERCHE' CI AVETE ATTACCATI? NOI SIAMO AMICI DI MACANDAL, IL VOSTRO RE.
IL RE... IL RE DEI MAORI NON E' PIU' IN QUESTO MONDO.

MA VOI PERCHE' CI AVETE ATTACCATI? RISPONDI!
LASCIALO PERDERE, CALICO... NON VEDI CHE E' MORTO?!

E' GIA' NOTTE QUANDO GLI UOMINI DELLO «SCORPIONE» RIPRENDONO A NAVIGARE, DOPO AVER AFFIDATO ALL' OCEANO IL CORPO DEL GUERRIERO.

SOTTOCOPERTA FINALMENTE PICK E' SOLO.
A QUEST'ORA TUTTI DORMONO, MA E' MEGLIO SBARRARE LA PORTA. NON SI SA MAI...
A DIR BUGIE E A MANGIAR PESCE BISOGNA FARE ATTENZIONE.

FINALMENTE POSSO FARMI UNA FUMATA CON LA PIPA CHE HO FREGATO A ROBBY... TANTO, DARANNO LA COLPA AL CLANDESTINO...

QUESTO NON E' GIUSTO!

SONO NOAH... LA REGINA DEI MAORI!
MACCHE' REGINA! TU SEI IL CLANDESTINO CHE HA MANGIATO LA TORTA DI MELE...
SI', E' VERO... MA SONO ANCHE LA FIGLIA DEL DEFUNTO MACANDAL... MIA ZIA MANOMANOA VUOL FARMI FUORI PER METTERE SUL TRONO QUEL DEFICIENTE DI SUO FIGLIO OEXMELIN.
EHI... ADESSO E' TUTTO CHIARO PERCHE' QUEI GUERRIERI MAORI CI HANNO ATTACCATO IERI.
SONO LE GUARDIE DI MIA ZIA... MI AVEVANO VISTA MENTRE MI NASCONDEVO QUI, SULLA NAVE, A TAHOA.
MA PERCHE' TI SEI NASCOSTA? SE TI FACEVI VEDERE SUBITO, POTEVAMO DARTI UNA MANO. LE DONNE...
NON LO SO... AVEVO TANTA PAURA CHE VOI FOSTE DEI PIRATI.
LA PRUDENZA AIUTA AD AVERE PAZIENZA.
VI

ALL'IMPROVVISO TUTTA LA SICUREZZA DELLA PICCOLA REGINA SE NE VA E ARRIVANO, INEVITABILI, I SINGHIOZZI.
BE', ANDIAMO! ... NON DEVI PIANGERE... SE NO, CHE RAZZA DI REGINA SEI?!
E' CHE LONTANA DAL MIO VILLAGGIO... MI SENTO TANTO SOLA...
SMAK!
LE LACRIME COMMUOVONO PERFINO PICK, CHE SI LASCIA ANDARE A UN GESTO AFFETTUOSO.
UN GESTO CHE NON PASSA INOSSERVATO.
PER TUTTI I DIAVOLI!
ROBBY, VIENI! ... HO SORPRESO QUELLA CAROGNA DI PICK... STA SBACIUCCHIANDO UNA RAGAZZA NELLA CABINA!
UNA RAGAZZA?! MA DOVE L'AVRA' TROVATA?
DOVE L'HAI PESCATA, BRIGANTE?!
QUI... INTANTO, C'E' LA MIA PIPA...
VII

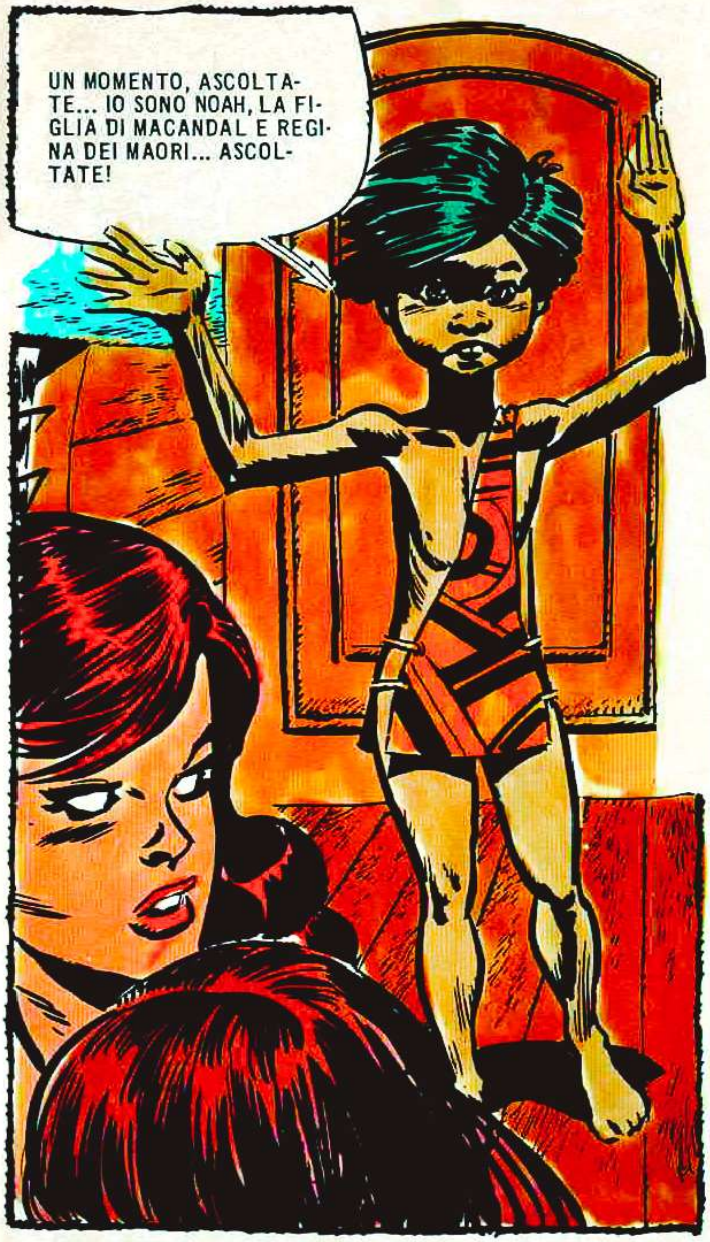
UN MOMENTO, ASCOLTATE... IO SONO NOAH, LA FIGLIA DI MACANDAL E REGINA DEI MAORI... ASCOLTATE!

NOAH RACCONTA LA SUA STORIA.
ORA E' TUTTO CHIARO, NOAH... E SAPPIAMO ANCHE COSA FARE... NOI, CHE ERAVAMO TANTO AMICI DI TUO PADRE, TI AIUTEREMO A RICONQUISTARE QUANTO TI APPARTIENE.

C'E' FESTA GRANDE NEL VILLAGGIO DEI MAORI PER L'INCORONAZIONE DEL NUOVO RE.
IO, MANO-MANOA, TI PROCLAMO SOVRANO, FIGLIO MIO... PRENDI LO SCETTRO!
COSA... MAMMA?!

UN GRIDO SIBILA DA UN'ALTURA VICINA.
LA REGINA DEI MAORI SONO IO... IO!

E' NOAH! ... E' NOAH! ... E' VIVA!
LA VECCHIA MANO-MANOA CI HA MENTITO! ... NOAH E' VIVA!
EVVIVA NOAH, NOSTRA REGINA!
A MORTE LA VECCHIA!

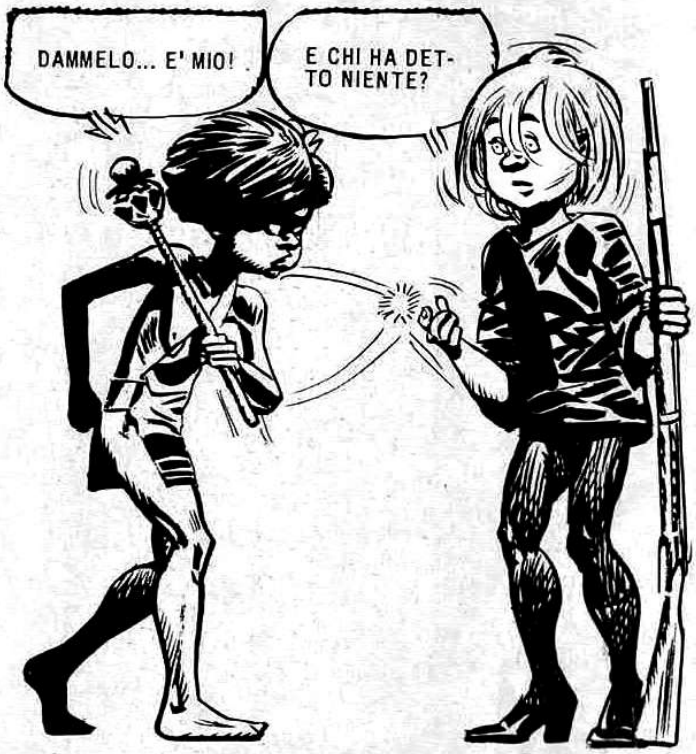

ALCUNI SUDDITI RIBELLI, INVECE, FANNO UNA BRUTTA FINE. COME PURE GLI OTTANTA MAIALETTI ARROSTITI PER I FESTEGGIAMENTI DELL' INCORONAZIONE.

IX

ALLA FINE DELLA FESTA, LO «SCORPIONE» STA PER SALPARE... MA UNA VOCE ACUTA RISUONA SULLA SPIAGGIA.
PICK! PICK!
PARTIREMO TRA POCO!
LO SO... E TE NE ANDAVI SENZA NEMMENO SALUTARMI?!
MI E' MANCATO... IL CORAGGIO, NOAH.
PERO' TI GIURO CHE NON TI DIMENTICHERO' MAI... MAI!
MI DIMENTICHERAI, INVECE...
NO, TE LO GIURO.
MI DIMENTICHERAI... VUOI VEDERE?... CHIUDI GLI OCCHI!

BENE COSI'! ... ORA DIMMI DI CHE COLORE SONO I MIEI OCCHI... NON SPIARE, EH?!
SONO... SONO NE... SONO NERI!

NO, SONO NOCCIOLA! ... COME POTRAI RICORDARTI DI ME, PICK... TRA UNA LUNA... DUE LUNE... TRE... SE, SOLO DOPO UN ISTANTE, HAI GIA' DIMENTICATO IL COLORE DEI MIEI OCCHI?

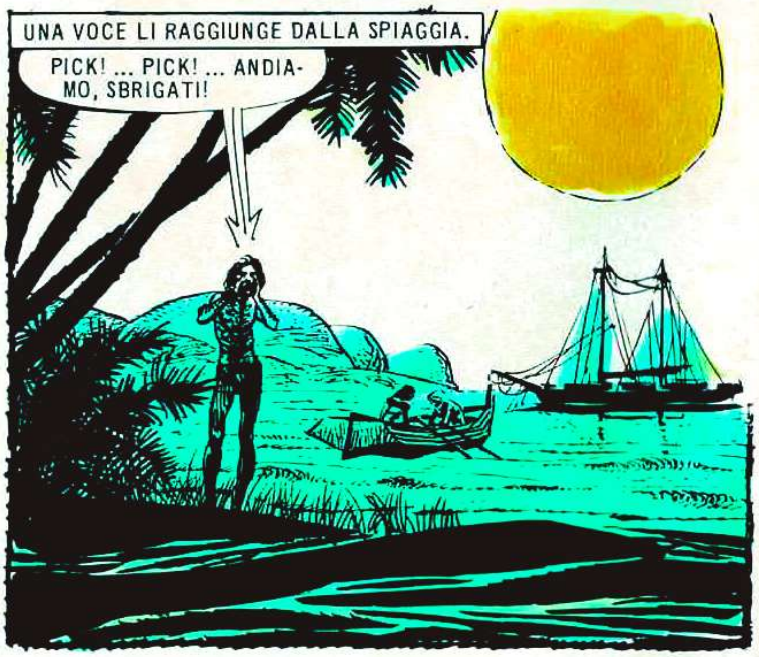
UNA VOCE LI RAGGIUNGE DALLA SPIAGGIA.
PICK! ... PICK! ... ANDIAMO, SBRIGATI!

DEVO ANDARE, NOAH... ORA CHIUDI GLI OCCHI E PROMETTIMI CHE NON LI RIAPRIRAI FINCHE' NON SARO' PARTITO.

TE LO PROMETTO, PICK!
XI

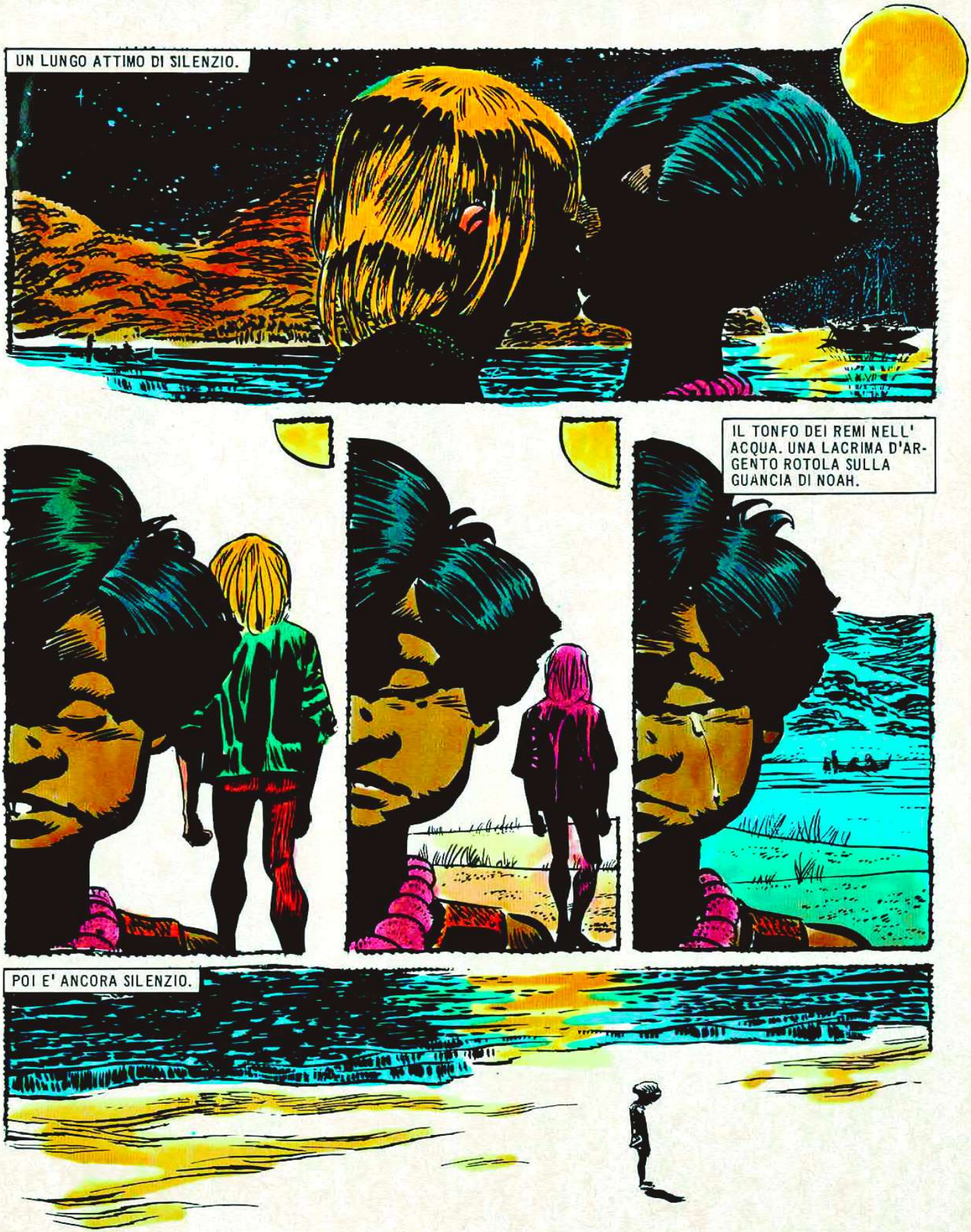

© COPYRIGHT EURA 1979

Fine dell'episodio XII

CALICO JACK

SULLA ROTTA DELLO «SCORPIONE» NAVIGA ANCHE IL TRE ALBERI DEL CONTE FLAN, NOTO IN TUTTI I MARI DEL SUD PER IL SUO AMORE PER LA CACCIA. CACCIA DI DONNE PER IL SUO HAREM GALLEGGIANTE.
Grrrr
Grrrr
Gua-Gua
LIBERATELI, PRESTO! NON DEV'ESSERE LONTANA...
Grrr'rr
I CANI ANNUSANO UNA PREDA... LIBERATELI!
UN GRIDO SOVRASTA I LATRATI.
Grrrrr
AHHH!
ANGEL ALBERTO FERNANDEZ

Grrrrrr
MICA MALE, LA RAGAZZA...
PIETA', SIGNORE... PIETA'!

PORTATELA A BORDO!

DA QUALCHE TEMPO L'UMORE DI CALICO JACK NON E' PIU' QUELLO DI SEMPRE. PIANTA GRANE CON QUALSIASI PRETESTO, MA SYLVIA NON E' DISPOSTA A SOPPORTARE E SEMBRA D'UMORE ANCORA PEGGIORE DEL SUO.

QUESTA NAVE E' UN VERO DISASTRO... ECCO UNA GOMENA IN CUCINA... E' QUESTO IL SUO POSTO? E QUAND'E' CHE VI DECIDERETE A DIPINGERE LO SCAFO? ASPETTATE CHE MARCISCA?

LA LINGUA DI UNA DONNA E' UNA SPADA CHE NON FA MAI LA RUGGINE.

SE NON CI FOSSI IO A BORDO, QUESTA CARCASSA SAREBBE GIA' AFFONDATA.

PIANTALA, SYLVIA. DACCI DA MANGIARE, INVECE DI TANTE CHIACCHIERE!

TU... TU PRETENDI DI DARE DEGLI ORDINI A ME?

TUMP!

RICORDATI CHE NESSUNO HA MAI ALZATO LA VOCE CON ME... SAI CHE TI DICO?... ME NE VADO, NE HO ABBASTANZA DI TE E DI TUTTI!

ORMAI FUORI DI SE', SYLVIA RACCOGLIE IN FRETTA LE SUE COSE E INFILA IL PONTILE. LE URLA DI CALICO LA SEGUONO.

VAI... VAI PURE ALL'INFERNO... E NON FARTI PIU' VEDERE!

SE LITIGHI COL GALLO, CHI TI SVEGLIERA' LA MATTINA?

MI HANNO DAVVERO SCOCCIATA! ... TUTTI! ... NON CE LA FACCIO PIU'! PIU'! PIU'!

D'UN TRATTO LA FORESTA SI RIEMPIE DI LATRATI, I CANI DEL CONTE FLAN PUNTANO INQUIETI VERSO UN GRUPPO DI ALBERI LA' IN FONDO.

DEVONO AVER AVVISTATO UN' ALTRA PREDA. SPERIAMO CHE SIA BELLA...

I LATRATI ARRIVANO IMPROVVISI ALLE SPALLE DI SYLVIA, SI AVVICINANO.

GRRR

RRR

L'ASSALGONO DA OGNI PARTE.
GRRR
PER TUTTI I FULMINI! MAI VISTA UNA RAGAZZA COSI'... COME TI CHIAMI, CARINA?
RISPONDE UNO SPARO.
BRAM!
MA LA DIFESA DURA POCO.
GRRR!!
PORTATELA A BORDO! ... CON TUTTI I RIGUARDI!
SULLO «SCORPIONE», INTANTO, LE COSE SI METTONO MALE. L'ASSENZA DI SYLVIA COMINCIA A FARSI SENTIRE, MA CALICO JACK NON VUOLE AMMETTERLO. E' PERFINO DISPOSTO A IMPROVVISARSI CUOCO.

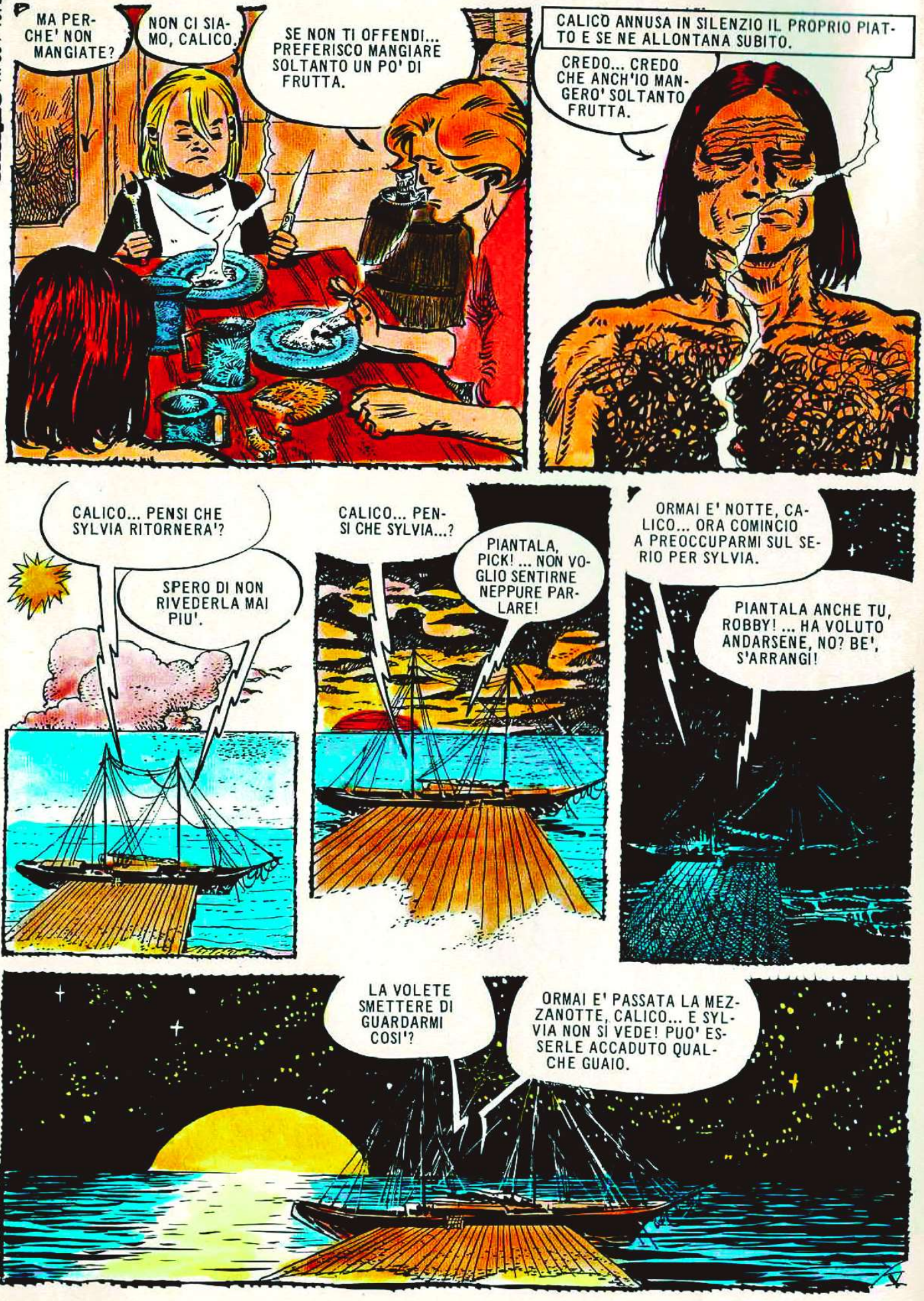
MA PERCHE' NON MANGIATE?
NON CI SIAMO, CALICO.
SE NON TI OFFENDI... PREFERISCO MANGIARE SOLTANTO UN PO' DI FRUTTA.
CALICO ANNUSA IN SILENZIO IL PROPRIO PIATTO E SE NE ALLONTANA SUBITO.
CREDO... CREDO CHE ANCH'IO MANGERO' SOLTANTO FRUTTA.
CALICO... PENSI CHE SYLVIA RITORNERA'?
SPERO DI NON RIVEDERLA MAI PIU'.
CALICO... PENSI CHE SYLVIA...?
PIANTALA, PICK! ... NON VOGLIO SENTIRNE NEPPURE PARLARE!
ORMAI E' NOTTE, CALICO... ORA COMINCIO A PREOCCUPARMI SUL SERIO PER SYLVIA.
PIANTALA ANCHE TU, ROBBY! ... HA VOLUTO ANDARSENE, NO? BE', S'ARRANGI!
LA VOLETE SMETTERE DI GUARDARMI COSI'?
ORMAI E' PASSATA LA MEZZANOTTE, CALICO... E SYLVIA NON SI VEDE! PUO' ESSERLE ACCADUTO QUALCHE GUAIO.

UN LUNGO SILENZIO, ANCHE CALICO ORMAI NON CE LA FA PIU'.
E VA BENE... ANDIAMO... TUTTI A TERRA A CERCARE QUELLA STUPIDA!
TU SEI IL COMANDANTE, CALICO... OBBEDISCO!
PRESTO... SBRIGHIAMOCI!
CON TUTTE LE SUE CACCE NELLE ISOLE, IL CONTE FLAN E' RIUSCITO A TRASFORMARE LA PROPRIA NAVE IN UN HAREM ALQUANTO AFFOLLATO E SORVEGLIATISSIMO. CI SONO SEMPRE NUOVI ARRIVI.

ENTRA, BELLA...

ECCONE UN'ALTRA! SI E' DATO DA FARE IL NOSTRO AMATO CONTE IN QUESTA STAGIONE... COME TI CHIAMI, CARA?
SYLVIA...

IL MIO NOME, INVECE, E' RHEA... HO QUALCHE ANNETTO PIU' DI TE, MA QUEL GRAN BENEFATTORE DEL NOSTRO CONTE HA UN DEBOLE PER LE GALLINE STAGIONATE.
BENEFATTORE?! QUEL VERME UN BENEFATTORE?!

NON TI PERMETTO D'INSULTARE IL CONTE FLAN, SGUALDRINA DELLA MALORA!

LA REAZIONE DI SYLVIA E' FULMINEA.
GUARDIE, PRESTO... SEPARATELE!
SALVATE RHEA!
TUMP
NELLA SUA LUSSUOSA CABINA, INTANTO, IL CONTE FLAN SI PREPARA A CONOSCERE PIU' DA VICINO LE PREDE DELLA GIORNATA.
FFT
FFT
COMINCIAMO DA QUELLA ROSSA... L' ULTIMA CATTURATA. COME SI CHIAMA?
SYLVIA, SIGNORE...
SYLVIA?... BENE, MI PIACE... PORTATEMELA QUI SUBITO.
NEL VOCIARE CONFUSO DELL'HAREM, UN SUSSURRO VICINO A SYLVIA.
HAI RAGIONE DI CHIAMARLO VERME... MI FA SCHIFO A PENSARCI. VORREI SCAPPARE DA QUI.
FINALMENTE UNA CHE HA DEL CORAGGIO!
STAI ATTENTA, I GUARDIANI POTREBBERO SENTIRCI... DOBBIAMO FILARE AL PIU' PRESTO.
HAI UN PIANO IN MENTE?
VII

CI PENSO DA QUALCHE TEMPO... LO VEDI IL NEGRO DI GUARDIA? BASTA TOGLIERE DI MEZZO LUI E USCIRE DA QUESTA PRIGIONE, SUL PONTE... POI SI VEDRA'.

MA NON ABBIAMO UN'ARMA, NIENTE... E QUELLO E' UN GIGANTE, BASTA CHE ALLUNGHI UNA MANO PER STRITOLARCI.

SEMBRA... MA E' RINCRETINITO DALLE DROGHE.

TUMP!!

VUOI VEDERE?

ECCO FATTO! ... ANDIAMO, PRESTO!

SIGNOR CONTE... DUE DONNE SONO FUGGITE!

DANNAZIONE... FATELE INSEGUIRE DAI CANI, PRESTO!

GRRRR

LA NAVE SI RIEMPIE DI LATRATI.

UN PO' PIU' AVANTI, CARO... VIENI... ECCO...
COSI'!
SIAMO ACCERCHIATE! NON ABBIAMO SCAMPO... L'UNICA VIA LIBERA E' IL BOCCAPORTO.
TUMP!
SI SONO CHIUSE NELLA STIVA, SIGNOR CONTE.
PRENDETELE! ... NON POTRANNO SFUGGIRE.
CALICO E GLI AMICI, INTANTO, CERCANO UNA PISTA, UNA TRACCIA QUALSIASI CHE POSSA AIUTARLI A RITROVARE SYLVIA. C'E' UNO CHE DICE DI SAPERLA LUNGA, MA VUOL ESSERE PAGATO.
CINQUANTA DUCATI?! ... SEI MATTO?
ANZI, SONO POCHI... O MI DATE DI PIU' O NON VI DICO NIENTE.
E CHE VUOI, ANCORA?
LA BUSSOLA, QUELLA GOMENA E LA VELA DI TRINCHETTO.

E VA BENE... MA SBRIGATI, PARLA!

SYLVIA... SYLVIA E' FINITA NELLA FORESTA, L'HANNO RAPITA I CANNIBALI DELLA TRIBU' DEI BONOTU.

ANDIAMO... PRESTO, RAGAZZI! CONOSCO LA STRADA...

CORRERE NON SERVE SE LA STRADA E' SBAGLIATA.

NELLO STESSO MOMENTO A BORDO DEL TRE ALBERI DEL CONTE FLAN LA CACCIA ALLE FUGGITIVE SI E' FATTA FURIOSA.

BRAAW

MALEDETTE, HANNO BLOCCATO IL BOCCAPORTO!

NON CE LA FAREMO PER MOLTO...

DAMMI UNA MANO, PRENDI UN'ASCIA!

CRAK CRAK!!

MA CHE FAI?!

AFFONDIAMO LA NAVE... E' L'UNICO MODO PER TOGLIERCELI DI DOSSO!

BASTANO ALCUNI COLPI E L'ACQUA COMINCIA A INVADERE LA STIVA. SULLA SPIAGGIA NON LONTANA, INTANTO, DUE OMBRE RIPOSANO SEDUTE SU UNA CASSA.

GUARDA, CALICO! ... GIUREREI CHE QUELLO E' IL BAULE DI SYLVIA!
SI', IL BAULE ERA DI UNA RAGAZZA CHE E' STATA RAPITA DAL CONTE FLAN.
SE L'E' PORTATA NEL SUO HAREM... SU QUEL TRE ALBERI!
SIGNOR CONTE, STIAMO AFFONDANDO!
SALVATE PRIMA LE DONNE E I CANI!
ECCO, DI QUA... VIENI! BUTTIAMOCI IN ACQUA!
A POCO A POCO LA SUPERFICIE SCURA DEL MARE SI VA AFFOLLANDO DI DONNE, DI CANI E DI NEGRI. LA SPIAGGIA E' LI' A POCHE BRACCIATE. INTANTO LA SAGOMA DI UNA NAVE SI STA AVVICINANDO LENTAMENTE.
XI

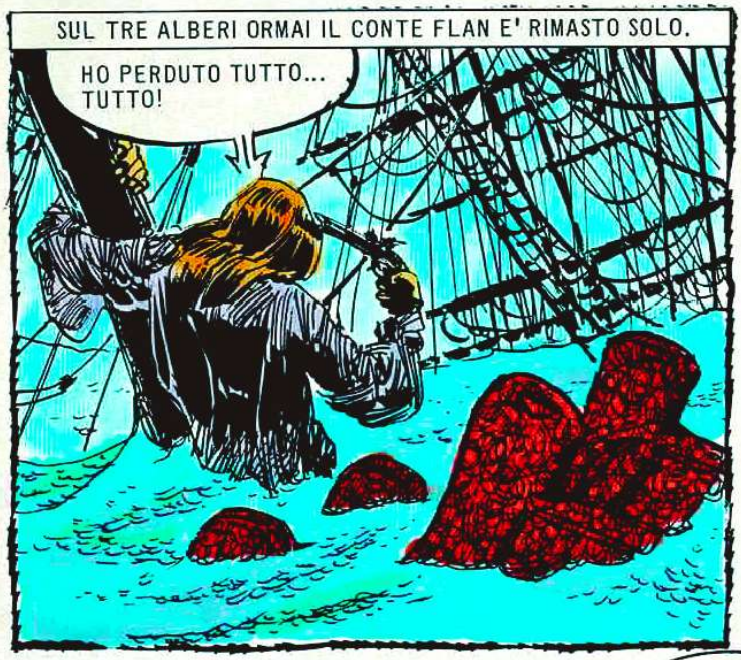

© COPYRIGHT EURA 1979

SETTIMANALE DI FUMETTI - ATTUALITA' - VARIETA'

400 LIRE

Skorpio

TUTTOFUMETTO

ANNO III - N. 42
25-10-1979
SPED. ABB. POST.
GR. II-70

7 FUMETTI

CALICO JACK

GIUNGLA DI PIETRA

DEREK

CALICO JACK

ANGEL ALBERTO FERNANDEZ 79

PROPRIO COME SOSPETTAVI, MAJUNGA... STANNO PER CELEBRARE UN MATRIMONIO FORZATO. DA' UN'OCCHIATA E DIMMI SE LA SPOSA CHE PIANGE LEGATA AL PALO E' LA RAGAZZA PER CUI TU SOSPIRI.

SI'... E' LEI! E' NUBILIA!

LI UCCIDERO' TUTTI!
CALMATI, ORA...

UMMH... UHGHMM!
SMETTILA DI STRILLARE, O ROVINERAI LA SORPRESA. E SENZA SORPRESA NON ABBIAMO POSSIBILITA' DI SALVARE LA RAGAZZA. QUELLI SONO IN TROPPI.

L'AMORE HA CREATO TANTI EROI E TANTI IDIOTI.

TU PRENDI LA TUA LANCIA E SEGUIMI IN SILENZIO. ANCHE GLI ALTRI MI SEGUANO... MENO PICK, CHE RESTERA' DI GUARDIA ALLA SCIALUPPA.

IO...

SEMPRE COSI'... QUANDO C'E' UN PO' D'AZIONE, MI SCARICANO.

COSA SUCCEDE?...

AH!

THUMP!

UGH!

LA FESTA E' COMINCIATA...

SCORPIONE

SONO VENUTO PER TE, MIA AMATA NUBILIA.

NOOOO!!

CRAK

TRUMP

INDIETRO, FIGLI DI CANI... NUBILIA SI SPOSERA' CON ME!

SOK!

2

LA RAGAZZA HA GIA' SCELTO, BOTTE DI LARDO!
ALLA BARCA!
THUMP!!!
Fiiiuuuu!

EHI, GUARDATE!

YII-EE... TA-SUNKA! CHE LE SETTE MALEDIZIONI DEL MARE RICADANO SU DI VOI... CHE VOI NON TROVIATE PIU' NE' BOTTINI, NE' OPPIO, NE' SCHIAVI!
TI SBAGLI, VECCHIA MEGERA! NOI NON SIAMO NE' PIRATI, NE' TRAFFICANTI, NE' SCHIAVISTI!

TUTTI I BIANCHI LO SONO... YYY-EE! ... LA MALEDIZIONE E' LANCIATA!

NON FATELE CASO... E' LA MADRE DEL TIPO CHE MI HA RAPITA.
CHE STREGA...
COSI' MORIRETE... CARBONIZZATI SULLA VOSTRA NAVE IN UNA NOTTE DI TEMPESTA!
IL MARE PARLA PIU' FORTE DELL'UOMO E COPRE IL RUMORE DEI SUOI VUOTI PENSIERI.
VIA, VERSO IL MARE APERTO.
TRE GIORNI DI NAVIGAZIONE PER RAGGIUNGERE TANGALOA.
NUBILIA ED IO SIAMO ARRIVATI.
ADDIO.
UNA BRAVA RAGAZZA, VERO?
SE QUEL SELVAGGIO NON LA FARA' FELICE, GIURO CHE GLI TORCERO' IL COLLO.
4

TROK!
Ahh!
CALICO!
CI STANNO ATTACCANDO!
CANAGLIE!
FUORI DA TANGALOA, ASSASSINI!

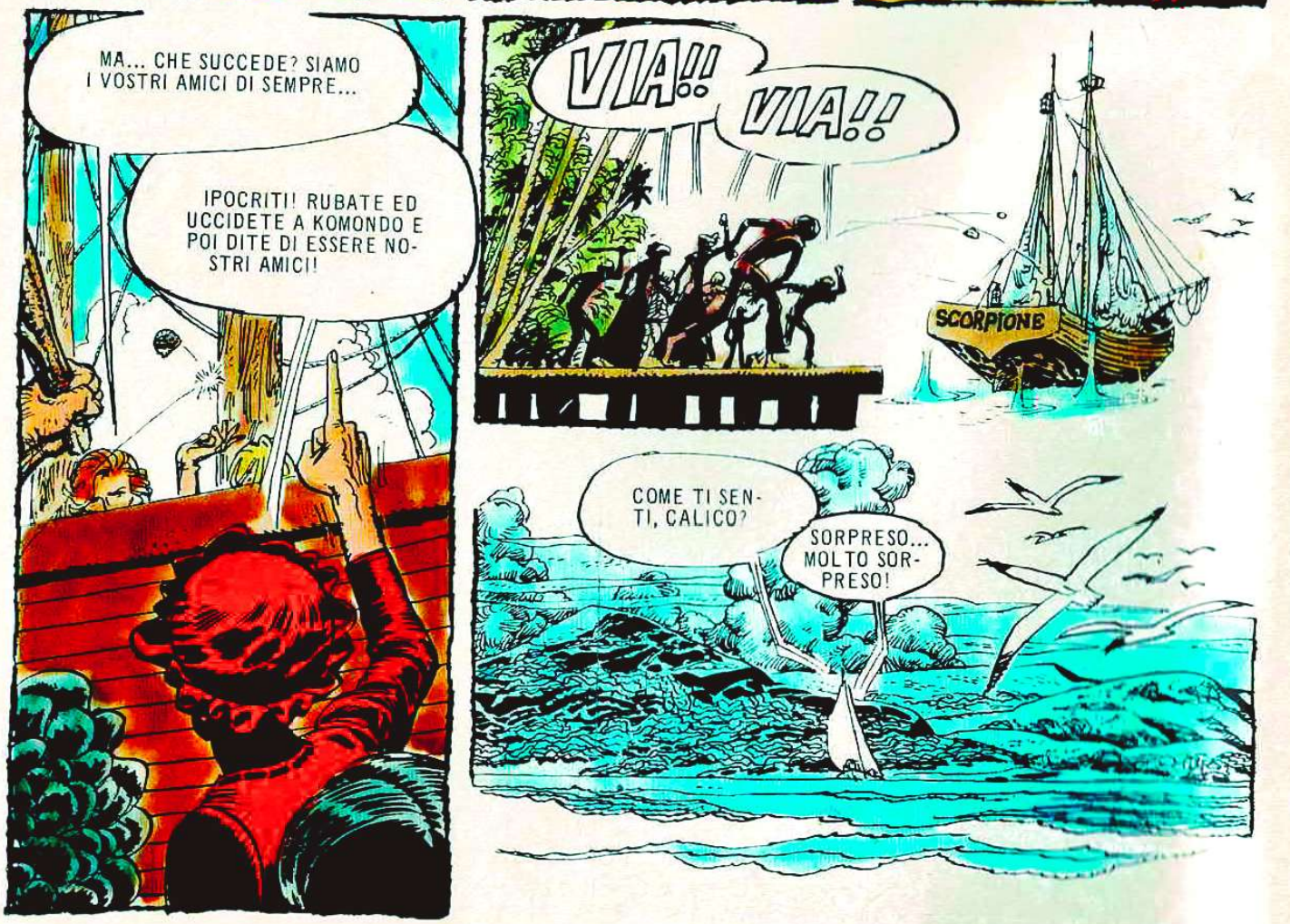
MA... CHE SUCCEDE? SIAMO I VOSTRI AMICI DI SEMPRE...
IPOCRITI! RUBATE ED UCCIDETE A KOMONDO E POI DITE DI ESSERE NOSTRI AMICI!
VIA!! VIA!!
SCORPIONE
COME TI SENTI, CALICO?
SORPRESO... MOLTO SORPRESO!

ANCH'IO LO SONO. E MI CHIEDO SE PER CASO LA BUONA GENTE DI TANGALOA, CHE ABBIAMO SEMPRE AIUTATO, SIA IMPROVVISAMENTE IMPAZZITA.

LA STESSA NOTTE.

FUOCO A BORDO!

PIU' ACQUA, PICK!

BENE... LO ABBIAMO DOMATO... MA COME PUO' ESSERE COMINCIATO?

CON LA MALEDIZIONE DELLA STREGA. HA DETTO CHE SAREMMO MORTI CARBONIZZATI E CHE...

SECONDO ME E' ORA DI SPEDIRE QUESTO PICCOLO SELVAGGIO IN INGHILTERRA. AVRA' UNA SEVERA E ADEGUATA EDUCAZIONE E IMPARERA' A RIDERE DI STREGHE E MALEDIZIONI.

IL GIORNO SEGUENTE, NELLA BAIA DI LOTABATO, RAGGIUNTA PER RIFORNIRSI D'ACQUA DOLCE...

VIA DI QUA, O APRIAMO IL FUOCO!

COSA DIAVOLO SUCCEDE, ADESSO?

SUCCEDE CHE TU E LA TUA CIURMA DI DELINQUENTI AVETE RUBATO LA CORONA DI RUBINI DELLA VERGINE DEI NAVIGANTI.

TU MENTI!

DAI DEL MENTITORE A PADRE DIONISIOS?... A QUESTO SANT'UOMO CHE SI FAREBBE TAGLIARE LA MANO PIUTTOSTO DI DIRE UNA SOLA BUGIA?

A QUEL CHE VEDO, LA MANO HA RISCHIATO DI TAGLIARSELA.

EMPIO FURFANTE... ME L'HAI FERITA TU CON UN MARTELLO!

IO?!

SI'... MENTRE CALICO JACK E ROBBY BURNS ENTRAVANO NEL TEMPIO PER RUBARE LA CORONA DELLA VERGINE.

QUESTO E' TROPPO, PADRE DIONISIOS!

ZITTA, DONNACCIA! ANCHE TU HAI PARTECIPATO ALL'IMPRESA! TI HO VISTA IO STESSO CON QUEL L'IMMONDO UCCELLO SULLA SPALLA!

GIUDICARE DALLE APPARENZE E' COME VUOTARE IL MARE CON UN BICCHIERE.

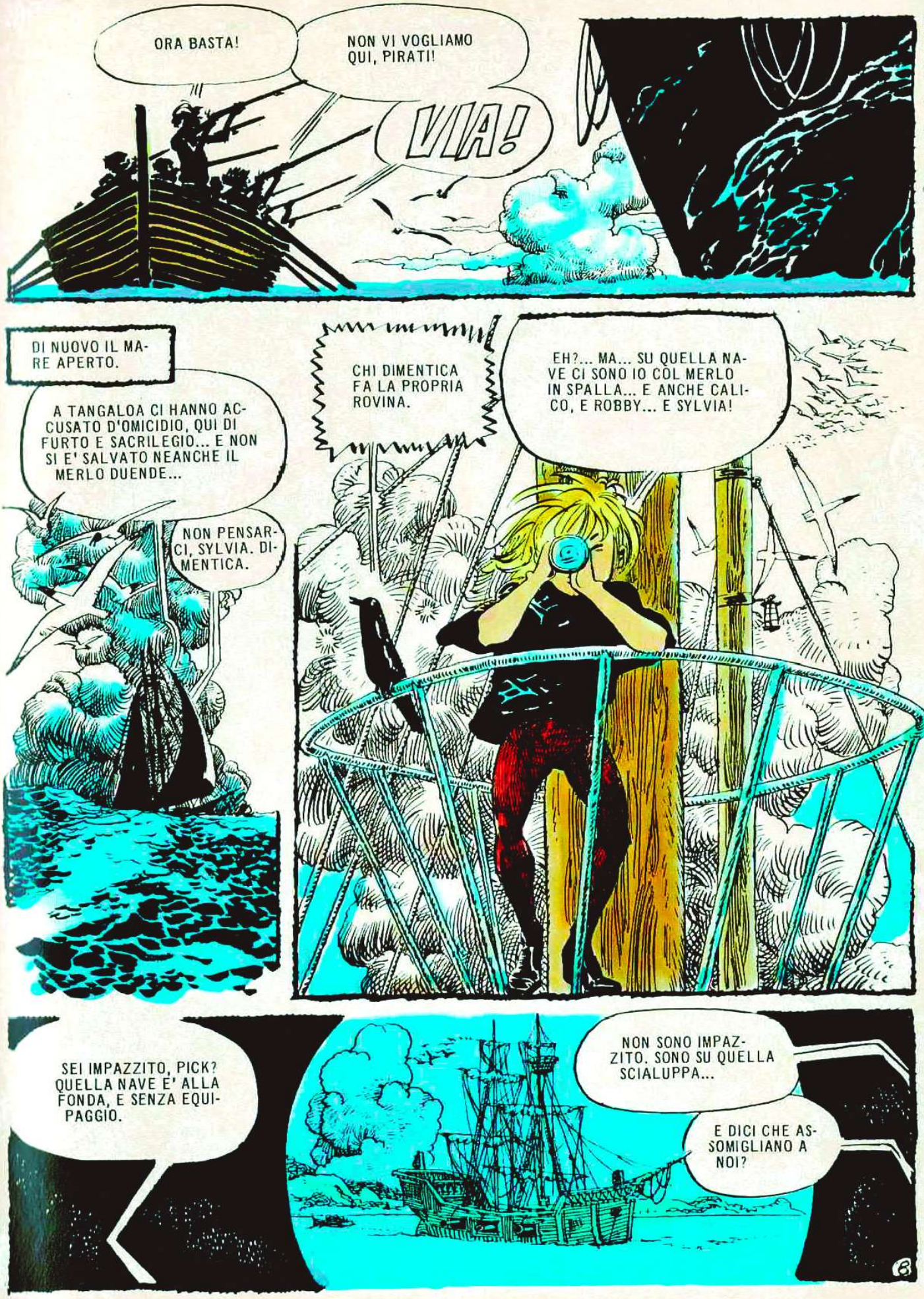
ORA BASTA!
NON VI VOGLIAMO QUI, PIRATI!
VIA!
DI NUOVO IL MARE APERTO.
A TANGALOA CI HANNO ACCUSATO D'OMICIDIO, QUI DI FURTO E SACRILEGIO... E NON SI E' SALVATO NEANCHE IL MERLO DUENDE...
NON PENSARCI, SYLVIA. DIMENTICA.
CHI DIMENTICA FA LA PROPRIA ROVINA.
EH?... MA... SU QUELLA NAVE CI SONO IO COL MERLO IN SPALLA... E ANCHE CALICO, E ROBBY... E SYLVIA!
SEI IMPAZZITO, PICK? QUELLA NAVE E' ALLA FONDA, E SENZA EQUIPAGGIO.
NON SONO IMPAZZITO. SONO SU QUELLA SCIALUPPA...
E DICI CHE ASSOMIGLIANO A NOI?

ANCORA PEGGIO... IO DICO PROPRIO CHE SU QUELLA NAVE CI SIAMO NOI.
CHIARIREMO IL MISTERO. ANDIAMO LA'.
I NOSTRI AMICI SONO GIA' NEI GUAI... VERO, CALICO JACK?
GIA'. E NON IMMAGINANO CERTO LA TRAPPOLA MORTALE CHE GLI ABBIAMO PREPARATO.
DAVVERO?
E' STATO UNO SCHERZO... L'IDEA E' UN'ALTRA... VOGLIAMO RADDOPPIARE IL NOSTRO POTERE. DUE CALICO JACK POSSONO CONQUISTARE IL MONDO, SE VOGLIONO...
SENTI, RAGAZZA... NON PER ESSERE INDISCRETA, MA PERCHE' MI COPI?
E TU, PICCOLO MOSTRICIATTOLO... COSA CI GUADAGNI AD IMITARMI?

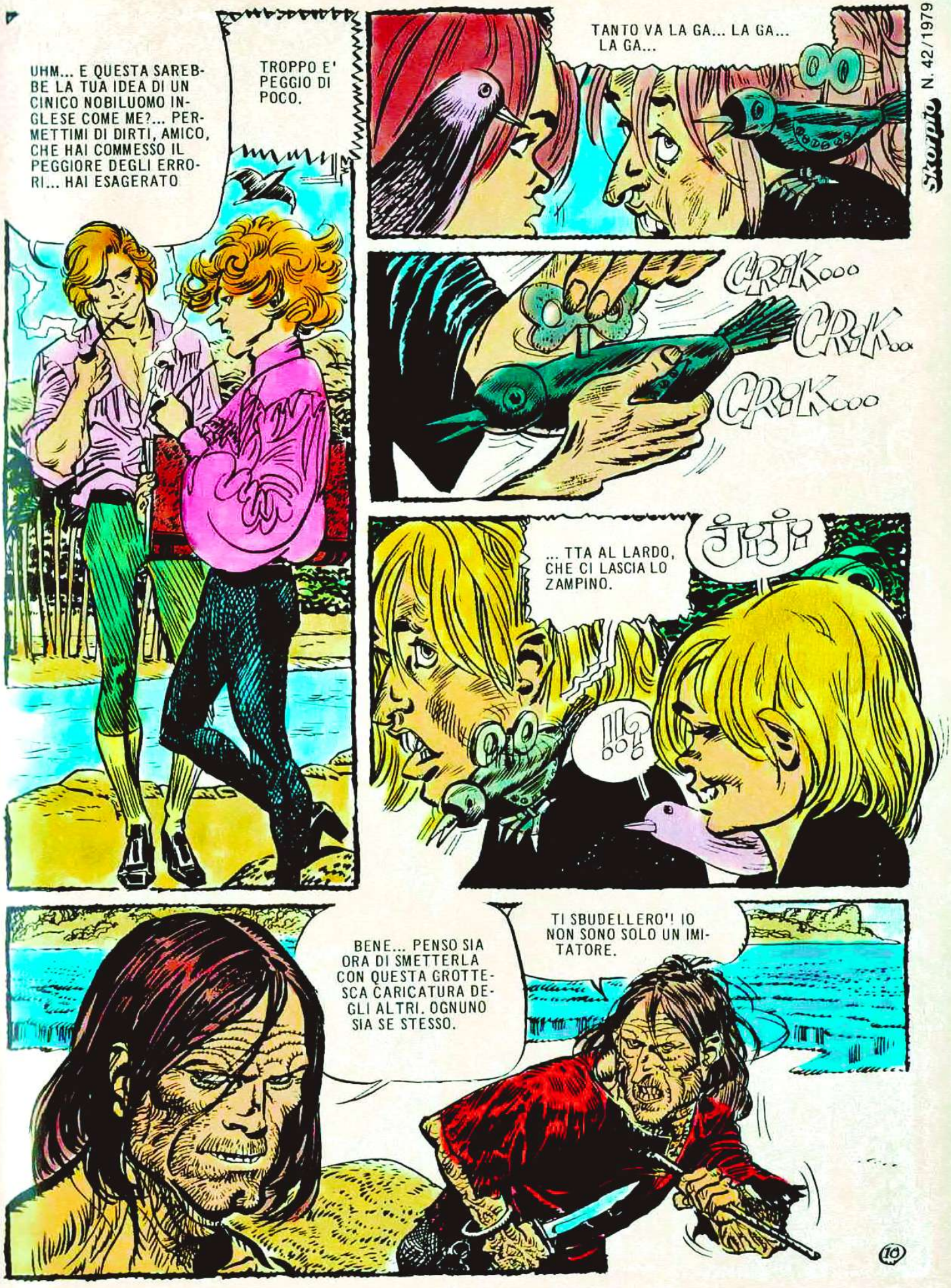
UHM... E QUESTA SAREBBE LA TUA IDEA DI UN CINICO NOBILUOMO INGLESE COME ME?... PERMETTIMI DI DIRTI, AMICO, CHE HAI COMMESSO IL PEGGIORE DEGLI ERRORI... HAI ESAGERATO
TROPPO E' PEGGIO DI POCO.
TANTO VA LA GA... LA GA... LA GA...
CRAK ooo
CRAK ooo
CRAK ooo
... TTA AL LARDO, CHE CI LASCIA LO ZAMPINO.
!!!
BENE... PENSO SIA ORA DI SMETTERLA CON QUESTA GROTTESCA CARICATURA DEGLI ALTRI. OGNUNO SIA SE STESSO.
TI SBUDELLERO'! IO NON SONO SOLO UN IMITATORE.
10

Io sono Calicojack!
ANCHE SE UN TRONCO STA VENT'ANNI IN ACQUA, NON SI TRASFORMA IN COCCODRILLO.
SHAFF!!
PRENDI, MOSTRICIATTOLO!
TOMP!
ugh
C'E' QUALCOSA ANCHE PER TE, RAGAZZA!
NOI SIAMO POCA COSA, STUPIDI IMITATORI... SEMPLICI PERSONE CHE NON SANNO DOVE STANNO ANDANDO NE' PERCHE'. PERO' DENTRO DI NOI C'E' L'AMORE PER LA GENTE... QUESTO DOVEVATE IMITARE.

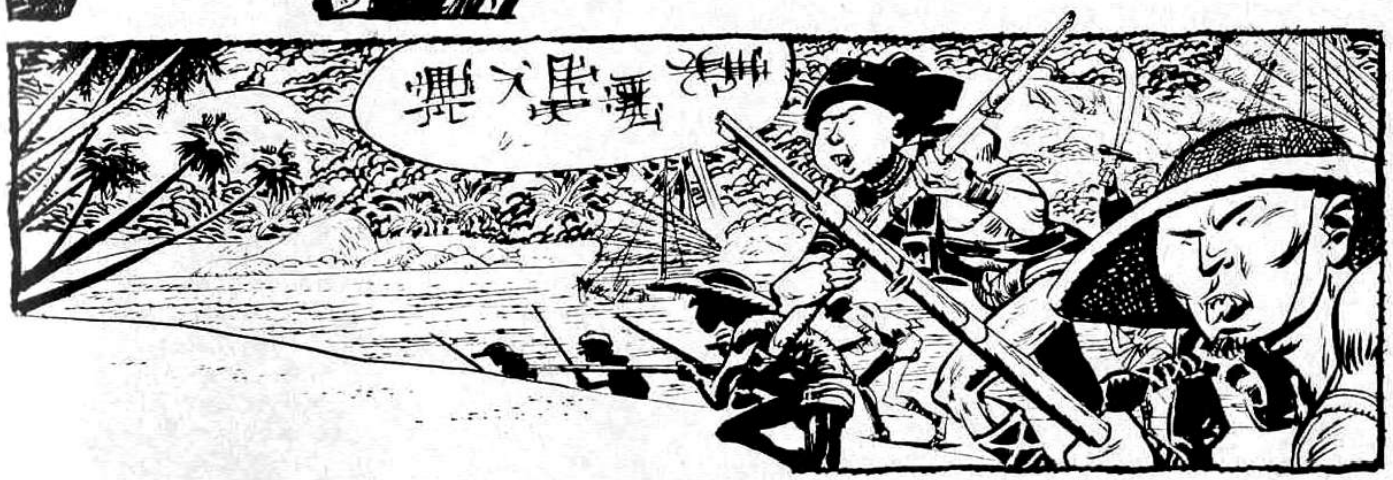

© COPYRIGHT EURA 1979

Calico Jack!

Carlos Maria Albiac

NELLA LUCE ARGENTEA DELLA LUNA UNA BARCA SI AVVICINA ALLA NAVE «SCORPIONE»...

STA ARRIVANDO TA-KUA, IL CONSIGLIERE DEL RE DEI TOMBO'.

NON SI INDICA LA GENTE CON LA FORCHETTA, PICK. E' SEGNO DI CATTIVA EDUCAZIONE.

QUAL BUON VENTO TI PORTA, TA-KUA?

UN BRUTTO VENTO, AMICO MIO... UN BRUTTISSIMO VENTO. IL NOSTRO POPOLO E' CADUTO SOTTO IL DOMINIO DI UN PIRATA CHIAMATO PESTILENNO.

TUTTI I NOSTRI GIOVANI SONO STATI PORTATI A BORDO DELLA SUA NAVE, VERRANNO VENDUTI COME SCHIAVI... SALVALI, CALICO, E AVRAI DA NOI TUTTO CIO' CHE VORRAI.

ANGEL ALBERTO FERNANDEZ -79-

TUTTO...

GUARDATI DA CHI NON HA NIENTE DA PERDERE!
LA NAVE DI PESTILENNO E' IN ATTESA DELL'ALTA MAREA PER SALPARE.
ANDIAMO A DARE UN'OCCHIATA.

QUELLA SUDICIA NAVE PIRATA E' PIENA DI SENTINELLE CHE STANNO CON GLI OCCHI BENE APERTI. SECONDO IL BUON SENSO, ATTACCARLI SIGNIFICA SEMPLICEMENTE SUICIDARSI.
NON SO DI CHE DIAVOLO DI BUON SENSO PARLI, ROBBY. NON E' STATO CERTO IL BUON SENSO A FARCI ARRIVARE QUI.

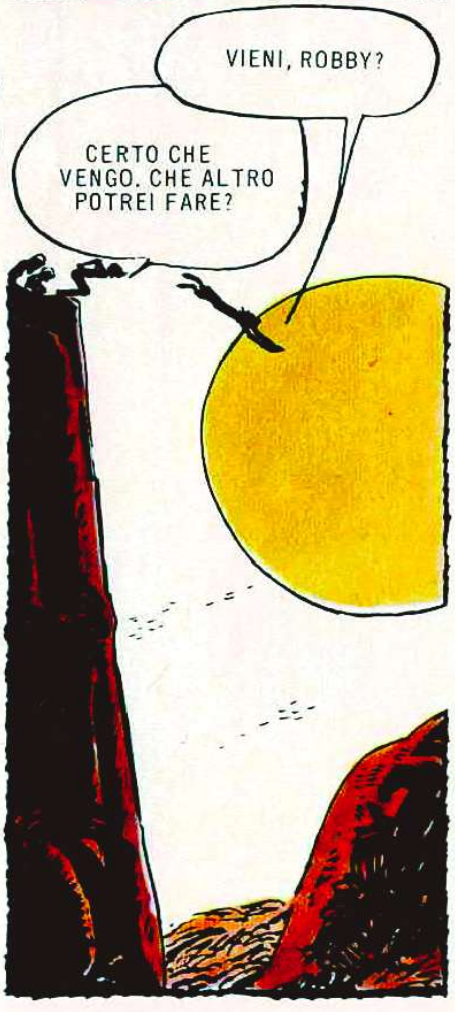
VIENI, ROBBY?
CERTO CHE VENGO. CHE ALTRO POTREI FARE?

INTANTO, A BORDO DELLA NAVE PIRATA...
CHE NE DICI DI UNA PARTITINA AI DADI?
VA BENE, CI STO.
2

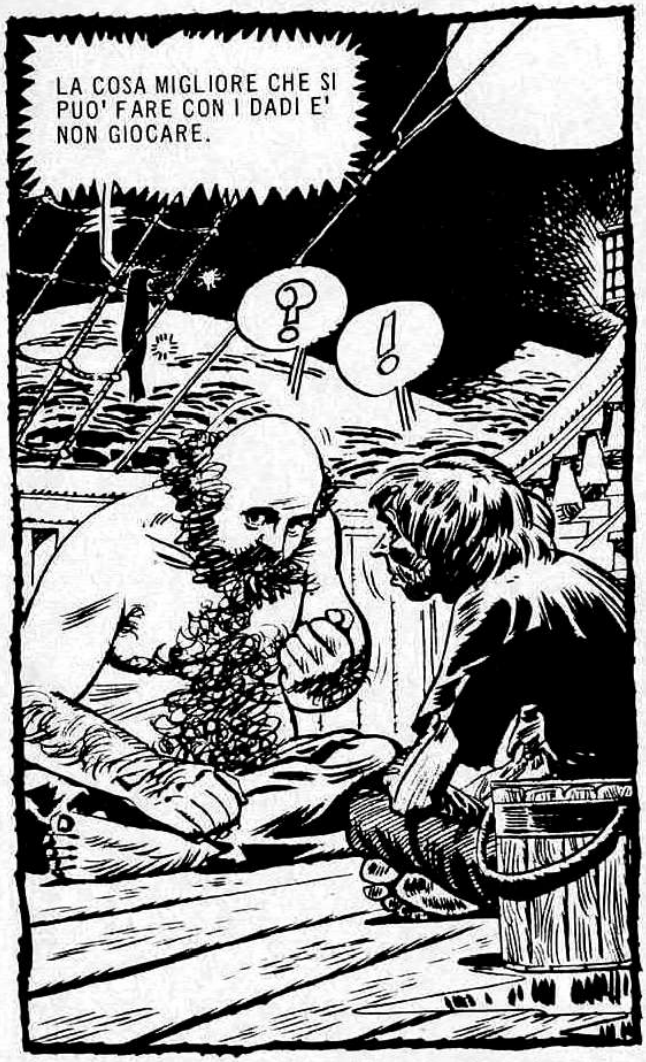
LA COSA MIGLIORE CHE SI PUO' FARE CON I DADI E' NON GIOCARE.
?
!

Thump!
!?

Ahh!!

EHI... CHI HA GRIDATO?
HANNO ACCOLTELLATO COOCKIE!

ALLARME! SIAMO ATTACCATI! VENGONO A RUBARCI I NEGRI!
Noo!!
3

uscite, presto!
Woah Woah!!!
TROK!
STUMP

AL VILLAGGIO, IGNARO DI TUTTO, IL PIRATA PESTILENNO, BASSO DI STATURA E DI SENTIMENTI, SI DIVERTE ALLA SUA MANIERA...
DEVO CONTINUARE?
AYYYY!
SEI PROPRIO BRAVA CON LA FRUSTA...
SI'... MI PIACE ESSERE PUNITO DALLE RAGAZZE...
QUESTI BIANCHI SONO DEI MALEDETTI PAZZI...
PESTILENNO! E' SUCCESSA UNA CATASTROFE... I NEGRI SONO SCAPPATI... QUELLI DELLO «SCORPIONE» HANNO FATTO SALTARE LA SANTABARBARA... SOLO IO MI SONO SALVATO...
?!?
PER LE CORNA DI BELZEBU'! VUOI DIRE CHE HO PERDUTO TUTTA LA MERCE E ANCHE LA NAVE?
LUI VUOL DIRE CHE SEI MORTO, PESTILENNO!
WRAM!
agh!
5

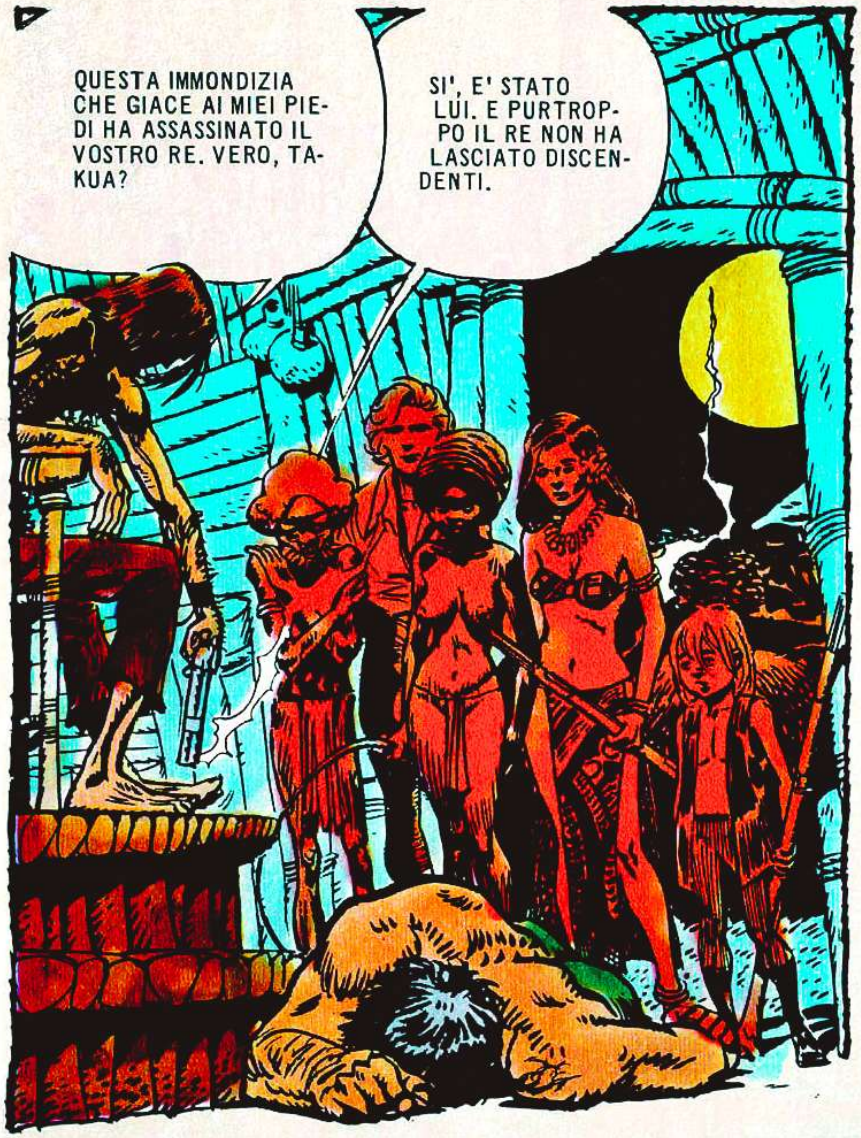
QUESTA IMMONDIZIA CHE GIACE AI MIEI PIEDI HA ASSASSINATO IL VOSTRO RE. VERO, TAKUA?
SI', E' STATO LUI. E PURTROPPO IL RE NON HA LASCIATO DISCENDENTI.

QUANDO SEI VENUTO DA ME, MI HAI DETTO «SALVACI E AVRAI TUTTO CIO' CHE CHIEDI»... BENE. IO HO LIBERATO I TOMBO' DAI PIRATI E ADESSO...

... VOGLIO ESSERE IO, IL RE.

!!
UOMO COL CERVELLO ANNEBBIATO, UOMO SPACCIATO.
!!!!
6

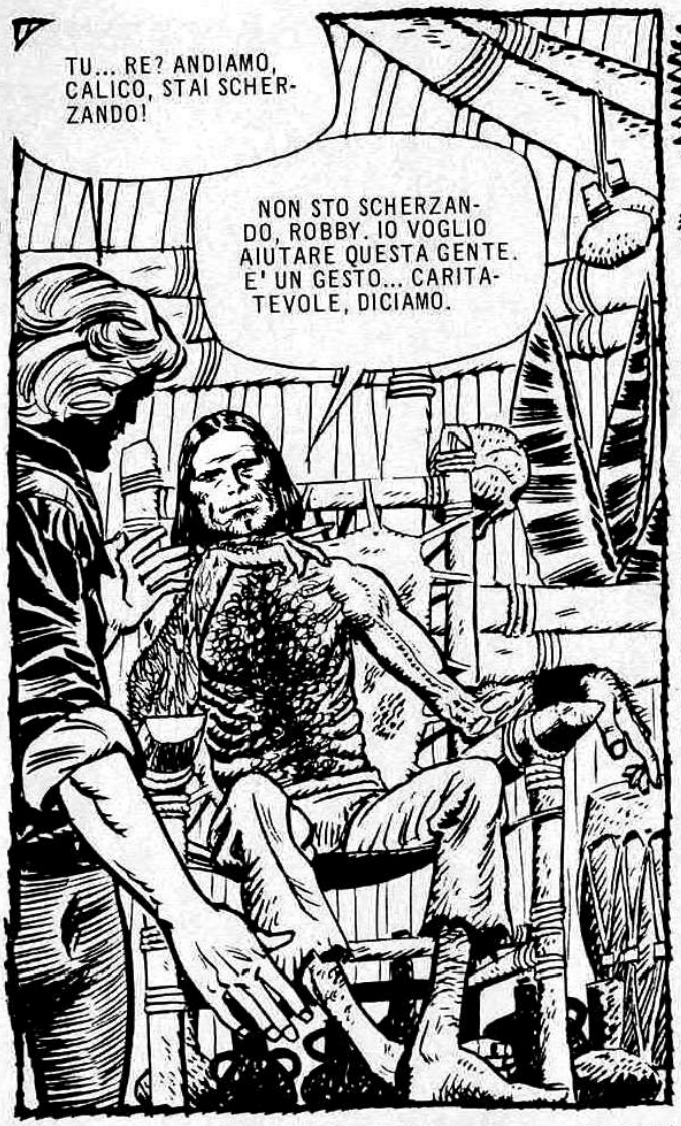
TU... RE? ANDIAMO, CALICO, STAI SCHERZANDO!
NON STO SCHERZANDO, ROBBY. IO VOGLIO AIUTARE QUESTA GENTE. E' UN GESTO... CARITATEVOLE, DICIAMO.

LA CARITA' COPRE MOLTI PECCATI.
DOMANI SARAI RE, CALICO JACK...

E IL MATTINO DOPO CALICO VIENE INCORONATO RE DEI TOMBO'...
VEDIAMO SE RIESCONO A PIANTARLA CON QUEI MALEDETTI TAM-TAM... IO, CALICO JACK, RE DELLA NAZIONE TOMBO' E DELL'ARCIPELAGO DEI QUATTRO DESTINI, VI ORDINO DI FARE SILENZIO!
Tam-Tam Tam-Tam-Tam-Tam!!

I TAM-TAM TACCIONO...
IL MOMENTO E' MOLTO SERIO. I GRAVISSIMI ERRORI COMMESSI IN PASSATO, LA MANCANZA DI FIDUCIA NEL DOMANI E LE LOTTE INTESTINE, HANNO RIDOTTO LA NAZIONE UNA FACILE PREDA PER TUTTI I NEMICI.
COS'HA DETTO DELL'INTESTINO...?

DA OGGI NON AVRETE PIU' NIENTE DA TEMERE. IO VI LIBERERO' DA TUTTI I VOSTRI PROBLEMI...
LE GRANDI PROMESSE E LE CAMICIE NUOVE SI RESTRINGONO SEMPRE.

ORMAI CALICO SI SENTE UN VERO E PROPRIO RE...

TUTTI SONO TENUTI A LAVORARE. I FANNULLONI SARANNO PUNITI CON DIECI FRUSTATE, I RECIDIVI CON CINQUANTA... IL CANNIBALISMO E' PROIBITO, E COSI' PURE E' PROIBITO IL CULTO DEL DIO DEL FULMINE, IN QUANTO IL DIO DEL FULMINE NON ESISTE.

VUOI DIRE CHE NON CADRANNO PIU' FULMINI?

MA CERTO CHE CONTINUERANNO A CADERE! QUESTO, NESSUNO PUO' IMPEDIRLO.

NON CAPISCO... SE DICI CHE IL DIO DEL FULMINE NON ESISTE... I FULMINI NON DOVREBBERO CADERE...

ANDIAMO DA CALICO...

NON POTETE PASSARE. IL RE HA PROIBITO CHE...

TOGLITI DI MEZZO!

PIANTALA CON QUESTA BUFFONATA, CALICO! CHE DIAVOLO PENSI DI OTTENERE CON TUTTE LE LEGGI ASSURDE CHE HAI FATTO CADERE SULLA TESTA DI QUESTA GENTE?

LE LEGGI SONO NECESSARIE, ROBBY. NE HO MOLTE ALTRE ALLO STUDIO.

PIU' LEGGI DA RISPETTARE CI SONO, PIU' DISGRAZIATO E' IL POPOLO.

SENTI, CALICO...

VUOI AVERE LA BONTA' DI RITIRARTI, ROBBY BURNS...? SONO MOLTO OCCUPATO.

QUESTA E' GROSSA... GUARDATELO. GUARDATE CALICO JACK I, IL SOVRANO DELL'EGOISMO, IL NABABBO DELLA STUPIDITA', IL MARAJA' DEI VANITOSI, L'IMPERATORE DEI BUFFONI, IL...
FUORI DI QUI!
L'AMICIZIA FINISCE QUANDO FINISCE L' UGUAGLIANZA.
TORNIAMO ALLA NAVE. GIURO CHE HO CHIUSO PER SEMPRE CON QUESTO GAGLIOFFO!
ANCH' IO.
E IO... PURE.
COSI', IL RE DEI TOMBO' E' RIMASTO SOLO CON SE STESSO.
SONO UN BRANCO DI INVIDIOSI, ECCO COSA SONO!
TU! PERCHE' DIAVOLO MI STAI SPIANDO DA TRE GIORNI? TI HO NOTATO, SAI? SPARISCI O TI FACCIO FRUSTARE!
SI', MAESTA'...
9

E QUELLA NOTTE...
SBRIGATI, PICK. INTENDO PARTIRE IL PIU' PRESTO POSSIBILE.
VENITE A VEDERE! CALICO E' IN PERICOLO! CI DEV'ESSERE UNA SPECIE DI SOMMOSSA...
CALICO CI HA SALVATI DAI PIRATI ED IN CAMBIO E' STATO FATTO RE. MA CREDETE CHE QUESTO GLI BASTERA'? IO PENSO CHE FINIRA' PER VOLERE DA NOI L'IMPOSSIBILE...
LO PENSIAMO ANCHE NOI, TA-KUA. MA C'E' UNA SOLUZIONE?
SI'. UCCIDERLO.
UN ALBERO SI ABBATTE QUANDO DA' TROPPA OMBRA O QUANDO NE DA' TROPPO POCA.
NON SEI MOLTO GRATO A CALICO JACK, AMICO TA-KUA...
OH, NON PENSATE MALE DI ME... IO NON VOGLIO TOGLIERE A CALICO, CHE HA FATTO TANTO PER NOI, LA GLORIA CHE SI MERITA. IO INTENDO SOLO TOGLIERGLI LA VITA.
10

IL POPOLO CI GIUDICHERA' DEGLI ASSASSINI, TA-KUA.
E IL POPOLO NON DOVRA' SAPERE COME SONO ANDATE LE COSE. ANZI SEGUITERA' AD ADORARE CALICO PER SEMPRE...
HO ORDINATO A TONGO DI FARE UNA STATUA... ECCOLA, STA ARRIVANDO...
E' COME LA VOLEVI, TAKUA.
DOBBIAMO ANDARE A SALVARE QUELLO STUPIDO COMMEDIANTE DI CALICO JACK!
EHI! SVEGLIATI! VENGONO PER TAGLIARTI LA TESTA.
EH!?
SBRIGATI! TI STANNO GIA' CERCANDO!

MA... SIETE SICURI DI QUELLO CHE DITE? COM'E' POSSIBILE CHE IO NON ABBIA CAPITO COSA STAVA PER SUCCEDERE?
CHI SI E' MONTATO LA TESTA E' CIECO ANCHE SE CI VEDE.
SCORPIONE

SONO SALPATI. CALICO JACK SE NE STA MUTO, RANNICCHIATO IN UN ANGOLO. HA DEL TUTTO PERDUTO IL PORTAMENTO REGALE.
NON RIESCO A CREDERCI... NON SONO PIU' RE...

MI PREOCCUPA...
GLI PASSERA' PRESTO. E' STATA COME UN'UBRIACATURA. IL POTERE DA' ALLA TESTA E CONFONDE LE IDEE...

STA ARRIVANDO UNA TEMPESTA... SONO CERTO CHE QUESTO BASTERA' A RESTITUIRCI IL NOSTRO CALICO JACK DI SEMPRE. CI VUOI SCOMMETTERE, SYLVIA?
© COPYRIGHT EURA 1979
Fine dell'episodio
12

CALICO JACK

L'ISOLA DELLA MORTE CHE VIENE

ANGEL ALBERTO FERNANDEZ

1

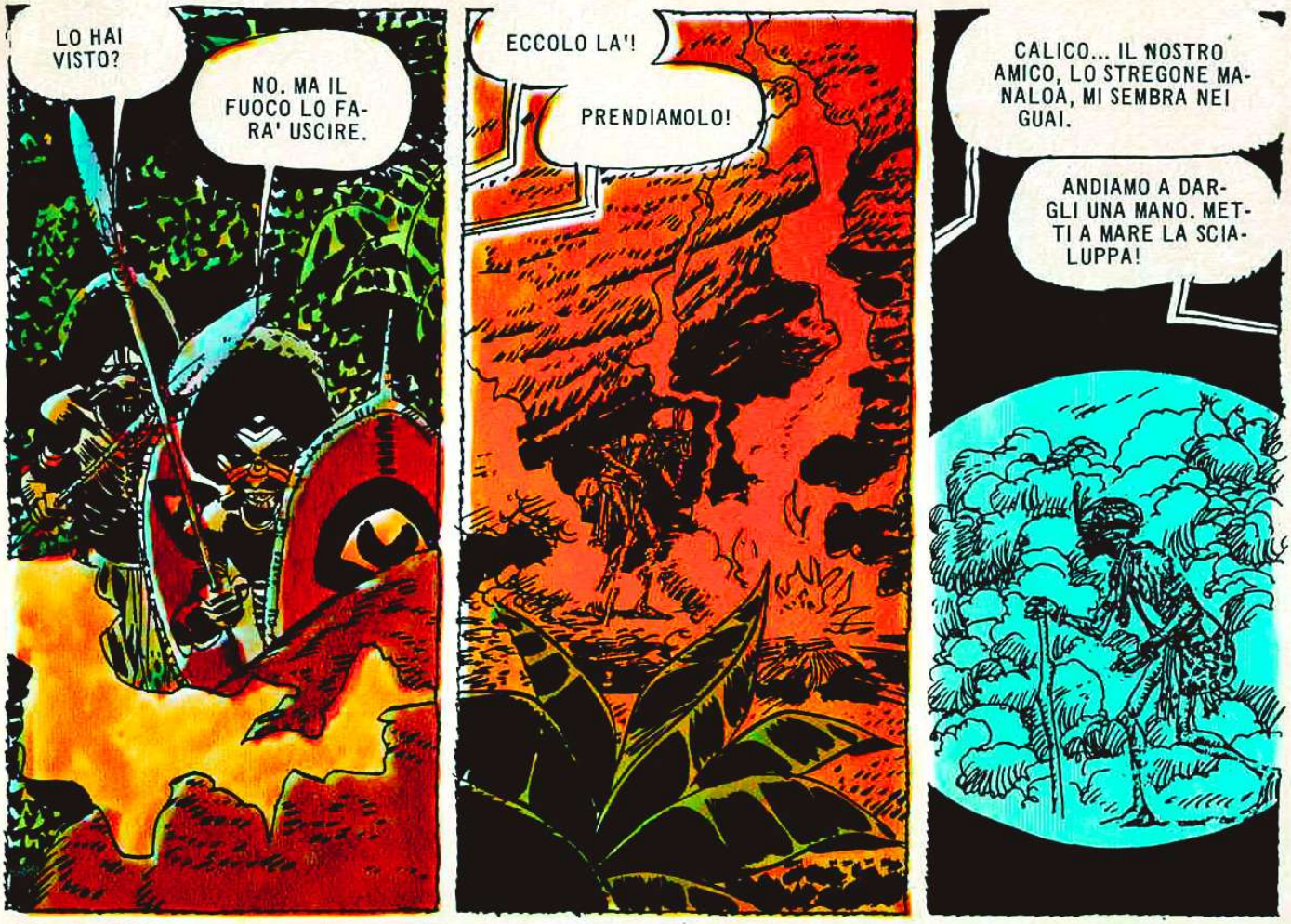
LO HAI VISTO?
NO. MA IL FUOCO LO FARA' USCIRE.
ECCOLO LA'!
PRENDIAMOLO!
CALICO... IL NOSTRO AMICO, LO STREGONE MANALOA, MI SEMBRA NEI GUAI.
ANDIAMO A DARGLI UNA MANO. METTI A MARE LA SCIALUPPA!

DAMMI L'AMULETO!
NO... NON TE LO DARO', MALEDETTO SCIACALLO...
SCUSA LA CURIOSITA', MA... POTRESTI DIRMI COSA INTENDI PRENDERE AL NOSTRO AMICO MANALOA?
EKKE!
AH, LA METTI COSI'...
CLANG!

VUOI DIRE CHE CERCHI PROPRIO LA LITE?
EKKE!
ATTENTA Sylvia!!
Swiiish!
ANDIAMO, FUORI DAI PIEDI, CIALTRONI... VIA!
TUMP!
IL TUO PROBLEMA E' RISOLTO, ALMENO PER ORA, MANALOA... MA... DOVE SEI?
E' SPARITO...
SONO QUI.
EHI! COME HAI FATTO A SALIRE COSI' IN FRETTA?
PER UN FENOMENO CHE SI CHIAMA «LEVITAZIONE». ORA PERO' VIENE IL DIFFICILE. PER SCENDERE OCCORRE UNA GRANDE CONCENTRAZIONE MENTALE E... ECCO, CE LA FACCIO!

Ahhh!
FLAP!!
TI SEI FATTO MALE, MANALOA?
STO BENE, NON PREOCCUPATEVI. L'IMPORTANTE E' CHE QUELLE CANAGLIE NON SIANO RIUSCITE A TOGLIERMI IL SIMBOLO DEL MIO POTERE DI STREGONE...
...OSSIA, IL TESCHIO DELL'"UOMO CHE NON SAPEVA MENTIRE"!
E ORA ADDIO, AMICI. DEVO ESSERE DI RITORNO AL MIO VILLAGGIO PER I RITI DELLA LUNA PIENA.
ACCOMPAGNALO, PICK.
E POI NON TE NE ANDARE A ZONZO. DEVI TORNARE SULLA NAVE PRIMA DEL TRAMONTO, INTESI?
SI'!
LE SVENTURE NON CI PRECEDONO COME FANNO LE PECORE, MA CI SEGUONO COME FANNO I CANI.
4

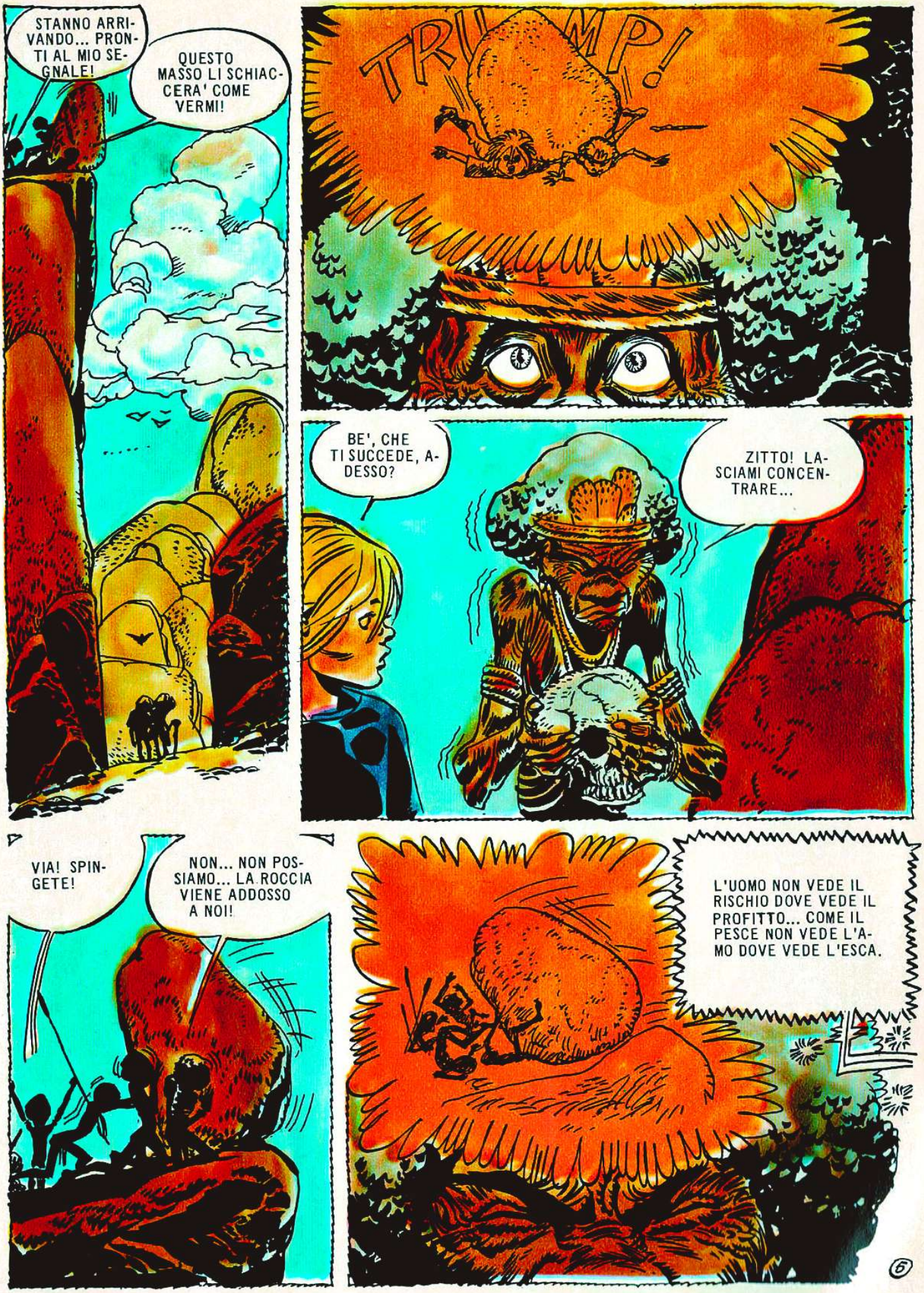
STANNO ARRIVANDO... PRONTI AL MIO SEGNALE!
QUESTO MASSO LI SCHIACCERA' COME VERMI!
TRUMP!
BE', CHE TI SUCCEDE, ADESSO?
ZITTO! LASCIAMI CONCENTRARE...
VIA! SPINGETE!
NON... NON POSSIAMO... LA ROCCIA VIENE ADDOSSO A NOI!
L'UOMO NON VEDE IL RISCHIO DOVE VEDE IL PROFITTO... COME IL PESCE NON VEDE L'AMO DOVE VEDE L'ESCA.
6

ATTENTI!
RUMBLE...
AAHHH!
NOOO!
ORA POSSIAMO RIPRENDERE IL VIAGGIO... TRANQUILLI.
MA NEL VILLAGGIO CATTIVE NOTIZIE ACCOLGONO LO STREGONE...
METTITI IN FILA, MANALOA. COME TUTTI I VECCHI DI PIU' DI OTTANT'ANNI, DEVI SUPERARE LA PROVA DELL'ARRAMPICATA SULLA PALMA. HAI SENTITO?
SONO LO STREGONE, NON DEVO SOTTOPORMI A NESSUNA PROVA. SULLA PALMA CI SI ARRAMPICHINO QUESTI VECCHI DECREPITI. NON IO!
LO HA ORDINATO IL RE. METTITI IN FILA, NON DISCUTERE.
E' UNA MANOVRA DELLO STREGONE CHE MI HA SOSTITUITO DURANTE LA MIA ASSENZA. DI' AL RE CHE...
CHE DICEVI, MANALOA?
CHIEDO SOLO, MAESTA', CHE MI SIA CONCESSO DI USARE I MIEI POTERI MAGICI PER SALIRE SULLA PALMA.
VA BENE, TI E' CONCESSO.
TAP TAP

IL GUAIO E' CHE, SE NON RIESCO, MI MANDANO NELL'«ISOLA DELLA MORTE CHE VIENE»...
L'«ISOLA DELLA MORTE CHE VIENE»? E CHE COS'E'?
UN MALEDETTO POSTO DESTINATO AI VECCHI CHE NON SERVONO PIU' A NIENTE, MIO CARO PICK.
ORA TOCCA A TE, NONNO. SALI IN CIMA ALLA PALMA.
E' PERSINO INUTILE TENTARE. VADO ALL'ISOLA...
AD UN CERTO PUNTO UN UOMO NON PUO' PIU' SALIRE... SOLO SCENDERE O CADERE.
ADESSO TOCCA A ME... NON MI PARLARE, PICK, HO BISOGNO DI CONCENTRAZIONE PER VOLARE FINO ALLA CIMA DELLA PALMA. VADO!
!?
QUANDO LO RACCONTERO' SULLA NAVE, NESSUNO MI CREDERA'...

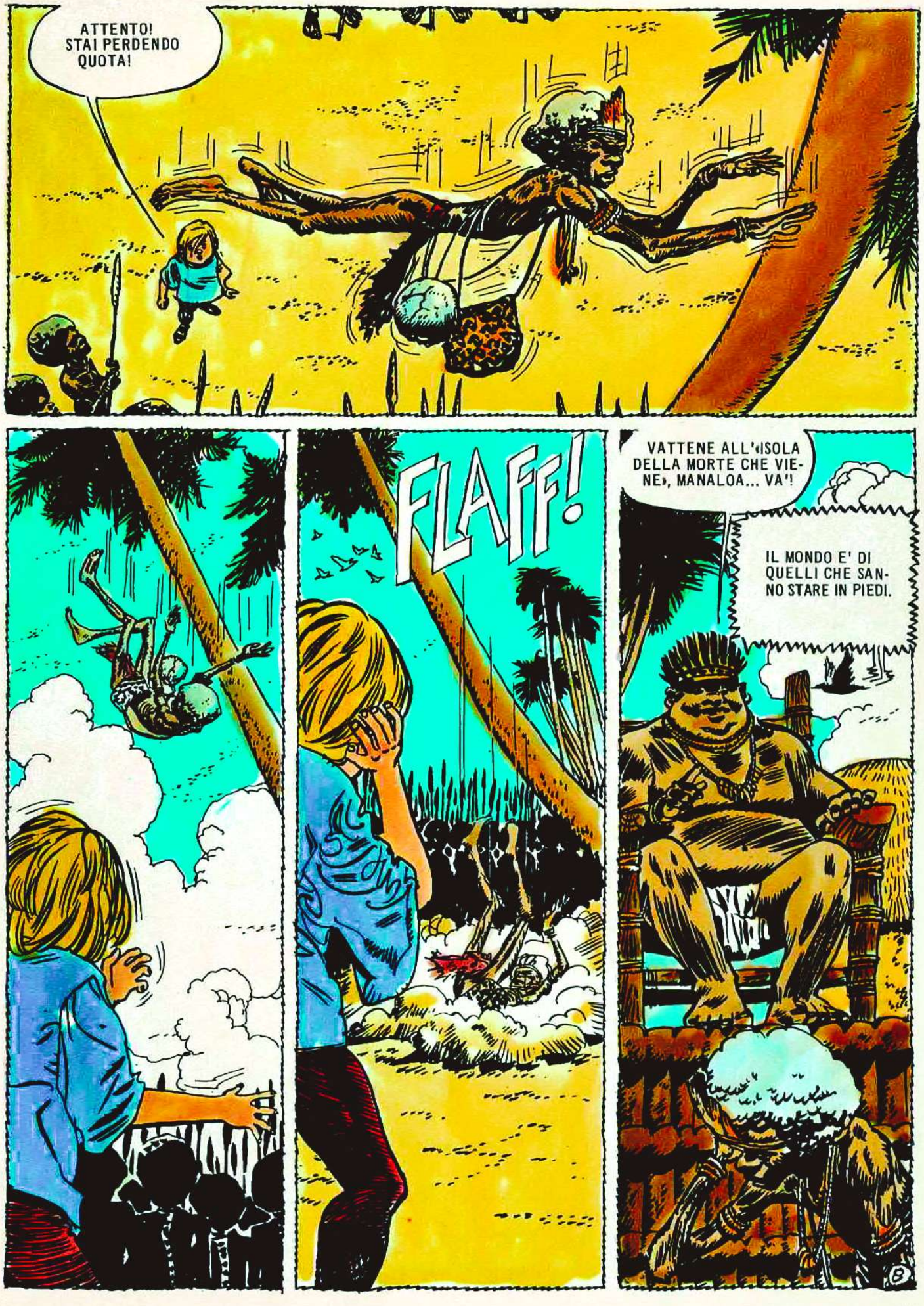
ATTENTO! STAI PERDENDO QUOTA!
FLAFF!
VATTENE ALL'«ISOLA DELLA MORTE CHE VIENE», MANALOA... VA'!
IL MONDO E' DI QUELLI CHE SANNO STARE IN PIEDI.

MANALOA, IL RE ORDINA CHE TU MI DIA IL TESCHIO DELL'«UOMO CHE NON SAPEVA MENTIRE». DA ADESSO IL NUOVO STREGONE SONO IO.
PRENDI E... CHE BUON PRO TI FACCIA!
MI DISPIACE, MANALOA, MA E' LA LEGGE DELLA VITA.
E' LA LEGGE DEI BUONI A NIENTE COME TE. SENZA L'INGANNO NON SARESTI MAI DIVENTATO STREGONE. ANDIAMOCENE, PICK...
... QUESTO VILLAGGIO APPESTA. CI SONO TROPPI SCIACALLI.
OGNI SAVIO HA UN PAZZO PER AMICO.

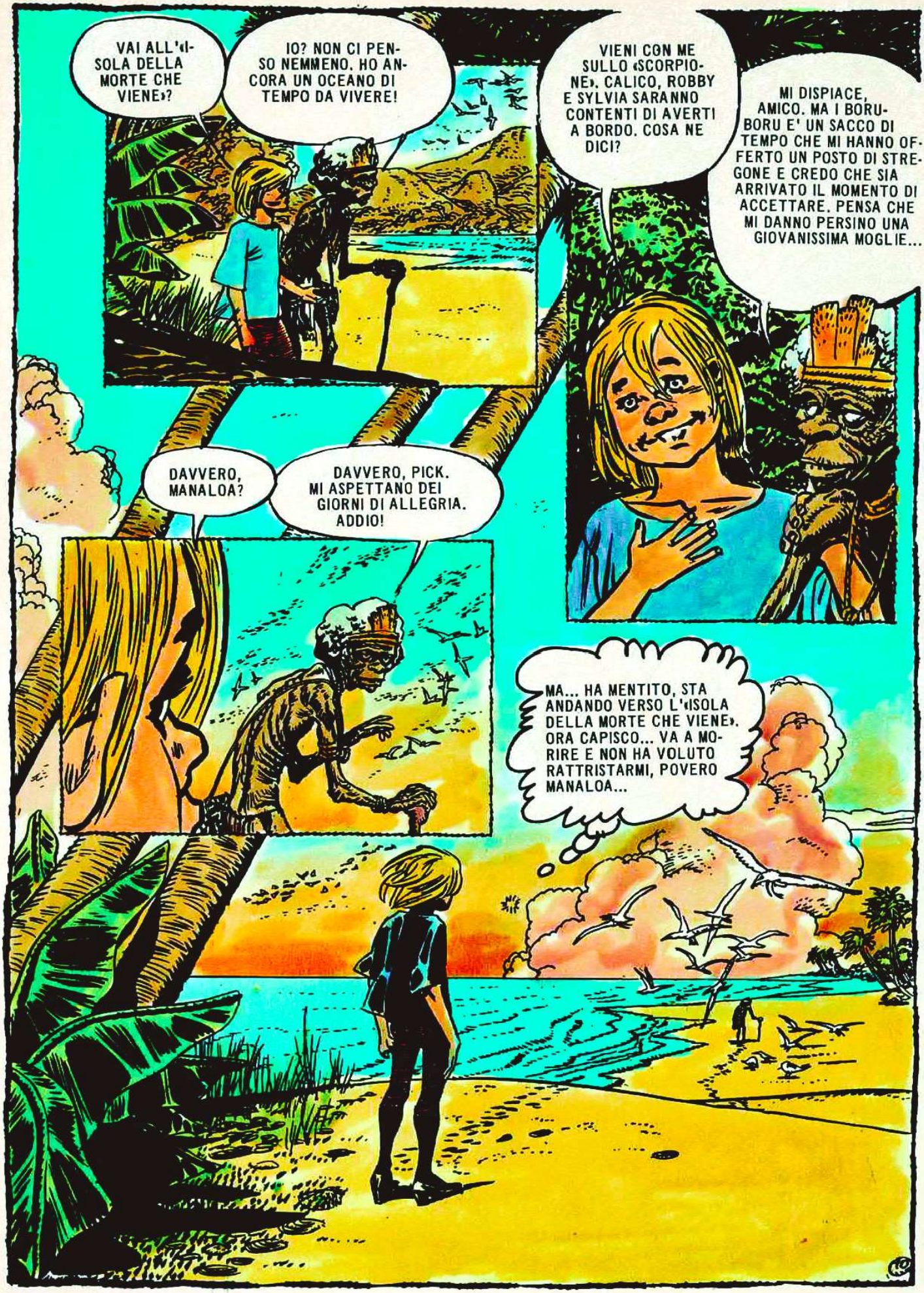
VAI ALL'«ISOLA DELLA MORTE CHE VIENE»?
IO? NON CI PENSO NEMMENO. HO ANCORA UN OCEANO DI TEMPO DA VIVERE!
VIENI CON ME SULLO «SCORPIONE». CALICO, ROBBY E SYLVIA SARANNO CONTENTI DI AVERTI A BORDO. COSA NE DICI?
MI DISPIACE, AMICO. MA I BORUBORU E' UN SACCO DI TEMPO CHE MI HANNO OFFERTO UN POSTO DI STREGONE E CREDO CHE SIA ARRIVATO IL MOMENTO DI ACCETTARE. PENSA CHE MI DANNO PERSINO UNA GIOVANISSIMA MOGLIE...
DAVVERO, MANALOA?
DAVVERO, PICK. MI ASPETTANO DEI GIORNI DI ALLEGRIA. ADDIO!
MA... HA MENTITO, STA ANDANDO VERSO L'«ISOLA DELLA MORTE CHE VIENE». ORA CAPISCO... VA A MORIRE E NON HA VOLUTO RATTRISTARMI, POVERO MANALOA...

SI'... E' PROPRIO QUELLA, L'ISOLA... OLTRE LA LAGUNA... CI SONO GLI ALTRI VECCHI, LAGGIU'...
STA ARRIVANDO PICK.
CIAO...
TIRA SU IL TUO SEDERE FINO ALL'ALBERO DI MAESTRA E RIPARA UNA BUONA VOLTA QUELLA DANNATA COFFA!
SENTI, CALICO... QUANDO AVRAI OTTANT' ANNI, PENSI CHE CE LA FARAI AD ARRAMPICARTI SULL'ALBERO DI MAESTRA?

BE'... NON LO SO.
PERCHE' MI HAI FATTO QUESTA DOMANDA? COSA INTENDI DIRE?
NIENTE, CALICO...
NON VOLEVO DIRE NIENTE...
Fine dell'episodio
© COPYRIGHT EURA 1979

CALICO JACK

LA TERRA DEI CANNIBALI

UNA PORTA SOTTO FORMA DI UNA ZATTERA, MAGARI.
GUARDATE COS' HO PESCATO!
NON HA IN TASCA NEPPURE UN PEZZO DI PANE. C'E' SOLO UN FILO DI FERRO.
RIBUTTALO IN MARE, CLARENCE. SIAMO GIA' IN TROPPI SU QUESTA ZATTERA.
PERCHE' NON PROVIAMO A FARE UN AMO CON QUEL FILO DI FERRO? POTREMMO PESCARE QUALCOSA..
NON E' UNA CATTIVA IDEA, SORELLINA. POSSIAMO PROVARE...
ATTENTO!
MOLTO BENE. ORA...
ORA CI MANCA SOLO UN'ESCA...
EHI... CHE INTENZIONE HANNO, QUESTI QUI?
UNA COSA E' IMPORTANTE SOLO QUANDO LE SI DA' IMPORTANZA.
2

SONO TRE GIORNI CHE PICK E' SCOMPARSO. COMINCIO A TEMERE IL PEGGIO...
QUEL VAGABONDO E' UN OSSO DURO A MORIRE. LO TROVEREMO SU QUALCHE SPIAGGIA DELLA COSTA DI FUWAMBA.
DOVE... DOVE SONO...? COS'E' SUCCESSO?
QUEI MALEDETTI NAUFRAGHI! VOLEVANO TAGLIARMI UN PEZZO DI CARNE PER FARNE UN'ESCA... O E' STATO TUTTO UN SOGNO...?
NO, NON E' STATO UN SOGNO. MA SONO RIUSCITO A SALVARMI. LA BUONA SORTE NON MI HA ABBANDONATO.
LA SORTE NON DA' MAI NIENTE... PRESTA SOLTANTO.
Wa-ul-wa-ul!
Wa-ul!
3

DECISAMENTE PER PICK E' UNA «GIORNATA NO»...
TIRATE-MI GIU' DI QUI, BRUTTE FACCE DI SCIMMIA!
MANGIA ANCORA UN PO', PICCOLO BIANCO. E' BUONA... E' CONDITA CON SALSA DI BANANE E DI PEPERONCINO ROSSO.
uuag!
NO, NON NE POSSO PIU'... STO SCOPPIANDO!
ADESSO RIPOSA E NON FARE MOVIMENTI INUTILI. TORNEREMO AL CALAR DELLA NOTTE.
MI HANNO CHIUSO DENTRO...
SLAM
?!!
POVERO RAGAZZO, TI STANNO PREPARANDO...

CI MANGERANNO TUTTI E DUE... SONO CANNIBALI.
LA LIBERTA' SI APPREZZA SOLO IN GABBIA.
COME TI SENTI, RAGAZZO? SONO SEGU-SEGUN, IL RE DEI KOMORI, E TI HO PORTATO IL TUO MERLO PERCHE' TI TENGA COMPAGNIA NEL TUO ULTIMO GIORNO DI VITA.
AVANTI... NON FARE QUELLA FACCIA... CONTINUERAI A VIVERE DENTRO DI NOI DOPO IL BANCHETTO. NON SEI CONTENTO?
QUELLA STESSA NOTTE IL VECCHIO STREGONE M'BOLO DECIDE CHE E' L'ORA DELLE RIVENDICAZIONI.
ANCHE NOI VOGLIAMO NUTRIRCI DELLA CARNE DEL PICCOLO BIANCO.
IL BANCHETTO RITUALE E' DESTINATO AGLI ALTI DIGNITARI REALI, NON AI VOLGARI STREGONI. VATTENE VIA!
5

NON ME NE ANDRO', SEGU-SEGUN.
M'BOLO HA RAGIONE!
GUARDIE, A ME!
VOGLIONO UCCIDERE IL RE!
UNO MANGIA E GLI ALTRI STANNO A GUARDARE. COSI' NASCONO LE RIVOLUZIONI.
E VA BENE... DIVIDERO' LA VECCHIA TRA VOI IN PARTI UGUALI. SIETE SODDISFATTI?
LA CARNE DELLA VECCHIA E' DURA, FA SCHIFO!
NO!
NON DOVETE PRENDERVELA PER QUELLO CHE HANNO DETTO.

KRIGAH, TI NOMINO MIO SUCCESSORE SE MI LIBERI DI QUESTI INFAMI TRADITORI!
TI PRENDO IN PAROLA, SEGU-SEGUN.
GUARDIE, PRENDETELI!
Ahh!
SRACH!
CRAK

APPROFITTIAMO DELLA CONFUSIONE PER SCAPPARE!
SPRAM!
STANNO SCAPPANDO!
Wa-ul!
Wa-ulke!
DA QUESTA PARTE, PICK!
WRAW
CALICO!
NON AVER PIETA' DI QUESTI CANNIBALI, ROBBY!
8

WRAM
ALLA NAVE, SVELTI!
L'ISOLA DEI CANNIBALI E' ORMAI LONTANA E LO «SCORPIONE» SCIVOLA VELOCE SULLE ONDE, QUANDO SI SENTE LA VOCE DI SYLVIA.
NAUFRAGHI A BABORDO!
FIGLI MIEI!!
MADRE! COSA FATE QUI?
PERCHE' NON SIETE RIMASTA SULLA TERRAFERMA COME ERAVAMO D' ACCORDO?
MI ANNOIAVO E SONO VENUTA A CERCARVI. MA... E LA NAVE?
LA TEMPESTA... LA NAVE E' AFFONDATA. SIAMO ROVINATI.
RIBUTTA IN MARE QUEI TRE, CALICO.
VOLEVANO TAGLIARMI UN PEZZO DI CARNE PER USARLA COME ESCA!
AVANTI, RAGAZZO... NON PRENDERLA A MALE. VOLEVAMO SOLO SCHERZARE...
9

CHE DISGRAZIA... SNIF... PERDERE LA NAVE... SNIF...

NON DISPERATEVI, MADRE. NE TROVEREMO UN'ALTRA...

MA... COME NON CI HO PENSATO PRIMA? QUESTA E' LA NAVE ADATTA... LO «SCORPIONE»!

E VOI SARETE I NOSTRI SOCI! SIETE LE PERSONE GIUSTE PER QUESTO AFFARE.

MA DI CHE AFFARE PARLATE, SIGNORA?

PIRATERIA!! TRAFFICO DI SCHIAVI!!

IL DIAVOLO SI E' MANGIATO UNA DONNA, MA NON HA POTUTO DIGERIRLA.

CREDO CHE VI STIATE SBAGLIANDO SU DI NOI, SIGNORA...

HI! HI! HI! NON SCHERZARE, RAGAZZO. LO SO CHE ACCETTERAI. NON TI INTERESSA DIVENTARE RICCO?

IL RICCO TEME LA MORTE PIU' DEL POVERO.

TAP TAP

CALICO, PRESTAMI UNA MONETA.
CERTAMENTE.
ECCOLA.
LA MONETA E' IN ARIA. SE ESCE TESTA, LASCERETE IMMEDIATAMENTE LO «SCORPIONE». SE ESCE CROCE...
VI CACCEREMO A CALCI NEL SEDERE.
SIGNORE, DAVANTI A VOI AVETE IL FIGLIO DI SUA ECCELLENZA SIR EUSTACE FEVERER E A NOME DI MIA MADRE E DEI MIEI FRATELLI - GIUSTAMENTE INDIGNATI PER LA VOSTRA OFFENSIVA CONDOTTA - SONO COSTRETTO A CHIEDERVI SODDISFAZIONE.
SBARCA, RAGAZZO.
PAFF!

Fine dell'episodio 12

CALICO JACK

Cavalier Diavolo

1

ACCIDENTI! SI DIREBBE CHE E' STATO LANCIATO DA UNA CATAPULTA.
AHHH!
TUMP!
CRAK!
FERMO LI', MARIONETTA GIALLA!
UHMM... GIUREREI CHE QUELLA E' LA VOCE DI CAVALIER DIAVOLO...
SECONDO ME DEL «CAVALIERE» HA PROPRIO POCO. NON TI PARE, CALICO?
TRAK
COME TE LA PASSI, CAVALIER DIAVOLO?
SALVE, AMICI FRATERNI DELLO «SCORPIONE»! SALUTE!
TRA UN ATTIMO SARO' DA VOI... ASPETTATEMI SOLO UN MOMENTO!
2

FUORI DAI PIEDI, BRUTTI TOPI GIALLI!
NON POTETE IMMAGINARE LA MIA GIOIA NEL RIVEDERVI! ADESSO POSSO DEDICARMI TUTTO A VOI.
ANCHE NOI SIAMO CONTENTI, AMICO.
PICK...! COME SEI CRESCIUTO, RAGAZZO! COMPLIMENTI!
TUMP
TOFF!!
AH, PRINCIPESSA... STAI DIVENTANDO SEMPRE PIU' BELLA!
SMAK
EHI
MI SEMBRA CHE IL NOSTRO AMICO STIA UN PO' ESAGERANDO...
PER L'INFERNO! DOVE SI E' CACCIATO IL MIO SOCIO?

QUI, DIAVOLO... SONO QUI DIETRO...

SE NE SONO ANDATI I MALESI CHE VOLEVANO RUBARCI LA MAPPA DEL TESORO?
SI', VIENI FUORI. VOGLIO PRESENTARTI I MIEI AMICI.

SI CHIAMA OCTAVIUS OCTOPUS. E' IL MIO SOCIO E SIAMO TUTTI E DUE AFFAMATI.
ALLORA VENITE A BORDO DELLO «SCORPIONE». PREPARERO' QUALCOSA DA MANGIARE.

AH!!!OOO CHE PRANZO PANTAGRUELICO!

E ADESSO ASCOLTATEMI, AMICI. VOGLIO SPARTIRE CON VOI IL CONTENUTO DI CINQUANTA BARILI COLMI DI DOBLONI D'ORO, CHE SONO NELLA STIVA DI UNA NAVE OLANDESE AFFONDATA.

QUESTO NO, DIAVOLO! SONO IO IL TUO UNICO SOCIO!
TACI, OCTOPUS! IO SOLO SO DOV'E' AFFONDATA LA NAVE... E DEL MIO SEGRETO FACCIO QUELLO CHE VOGLIO!
IL TUO SEGRETO E' TUO PRIGIONIERO... MA SE LO SVELI, DIVENTERAI SUO SCHIAVO.
4

ECCO LA MAPPA. SALPEREMO QUESTA SERA STESSA, D'ACCORDO?
GIOCA SOLO E VINCERAI.
UN MOMENTO, DIAVOLO, STAI CORRENDO TROPPO... FINORA NESSUNO DI NOI HA ACCETTATO...
BLAM!
PERCHE'? INGRATI DELLA MALORA!
SENTI, CALICO... ADESSO SPIEGAMI PERCHE' NON VUOI NUOTARE IN UN MARE DI DOBLONI D'ORO FINO. FORSE LA PAZZIA SI E' IMPROVVISAMENTE IMPADRONITA DEL TUO CERVELLO?
NON PRENDERTELA A MALE, DIAVOLO, MA... ABBIAMO DEGLI ALTRI PROGETTI. QUESTO E' TUTTO.
ALLORA, ADDIO... ANDIAMO, OCTOPUS?
SI' SI'!
CHI VIVE DI SPERANZA MUORE COL VENTO.
5

SOLO CINQUE GIORNI DOPO, INCONTRANO NUOVAMENTE CAVALIER DIAVOLO...
PER SATANA! LO HANNO FATTO A PEZZI!
NOOO!!!
CHI PUO' AVER COMMESSO UNA SIMILE ATROCITA'?
FORSE QUEL SUO SOCIO, OCTOPUS, PER IMPADRONIRSI DELL'ORO...
CHIUNQUE SIA STATO, GIURO CHE GLIELA FARO' PAGARE!
DOVE SCORRE IL SANGUE NON PUO' CRESCERE L'ALBERO DELL'OBLIO.
GUARDATE... A QUELLA PIETRA E' LEGATO UN MESSAGGIO!
COSA C'E' SCRITTO, CALICO?
DICE: «AMICI DELLO "SCORPIONE", SE VOLETE CONOSCERE L'IDENTITA' DEL MALVAGIO CHE HA ORDINATO LA MORTE DI CAVALIER DIAVOLO, SONO PRONTO A SODDISFARE LA VOSTRA CURIOSITA'...»...

«... PER LA MODICA SOMMA DI TRE DOBLONI D'ORO. SE SIETE D'ACCORDO, SVENTOLATE UN FAZZOLETTO E MANDERO' IL "CONTE" A PRENDERE IL DENARO».
GLI TORCERO' IL COLLO, A QUEL MAIALE!
CALMATI, CALICO. DOBBIAMO AGIRE CON ASTUZIA...
STA ARRIVANDO QUALCUNO. GUARDATE...
HA MANDATO UN CANE!
CONSEGNA I SOLDI AL «CONTE».

E' IN ARRIVO LA RISPOSTA.
«GLI ASSASSINI SONO I MALESI, MA SE VOLETE SAPERE CHI LI HA PAGATI PERCHE' COMMETTESSERO IL DELITTO, DOVETE AGITARE DI NUOVO IL FAZZOLETTO E IL "CONTE" VERRA' A RITIRARE ALTRE TRE MONETE D'ORO».
AH, NO! QUESTO E' TROPPO! MISERABILE FIGLIO DI UNA...
LO FACCIO A PEZZI, QUEL MALEDETTO!
ASPETTA, CALICO. E' ARRIVATO UN ALTRO MESSAGGIO!
«NON POTRETE TROVARMI PERCHE' SONO INVISIBILE. LA MIA OFFERTA E' ANCORA VALIDA. IL "CONTE" ASPETTA IL SEGNALE».

CALMATI, CALICO...
LA PAZIENZA E' IL TALISMANO DELLA VITA.
E' TUTTA UNA PRESA IN GIRO!
TROK TROK
TROK!
«GLI ASSASSINI DI CAVALIER DIAVOLO E IL CERVELLO CHE LI COMANDA SONO RIUNITI IN UNA FUMERIA D'OPPIO CHIAMATA "IL DRAGO DEL SETTIMO CIELO"».
MA NON CAPITE CHE E' TUTTA UNA FARSA?
CHE COSA ABBIAMO DA PERDERE SE ANDIAMO A DARE UN'OCCHIATA?
LA DECISIONE E' PRESA...
ANDIAMO! TU, PICK, RESTA QUI.
9

AVVISA WO-SUN CHE GLI AMICI DI CAVALIER DIAVOLO HANNO SCOPERTO IL NOSTRO RIFUGIO.
WO-SUN HA LA MENTE ANNEBBIATA DALL' OPPIO E VAGA FELICE NEL SETTIMO CIELO DI QUELL'INFERNO DI DROGA, MA DI FRONTE ALLA NOTIZIA REAGISCE PRONTAMENTE E NEI SUOI OCCHI ACQUOSI SI LEGGE LA MORTE.
VENGONO A RUBARMI LA MAPPA DELL'ORO. UCCIDETELI!
WRAM
WRAM
WRAM
WRAM
WRAM
TRUMP!
PRUMM
WRAMM
WRAM
Agh!
10

Agh! Ahhh!
CHE NON NE RESTI UNO VIVO! ANDIAMO!
WRAM!
ATTENTO! IL CAPO STA SCAPPANDO!
WRAM! AHHH!
HO TROVATO LA MAPPA CHE HANNO RUBATO A CAVALIER DIAVOLO...
QUELLA MAPPA E' MIA! IO ERO IL SOCIO DI CAVALIER DIAVOLO! SONO SOTTO LA PROTEZIONE DELLE LEGGI INGLESI! RESTITUITEMELA!
LE CANAGLIE SONO QUELLI CHE MEGLIO CONOSCONO LA LEGGE!

TUA, NANEROTTOLO? COSA FACEVI MENTRE QUELLA BRAVA GENTE - CHE PER FORTUNA ORA HA CESSATO DI VIVERE - TAGLIAVA A PEZZI IL TUO SOCIO?
UN CATTIVO AMICO E' UN PERFETTO BECCHINO.
IO... IO HO AVUTO PAURA E SONO SCAPPATO. MA CHE IMPORTANZA HA ADESSO? VOGLIO LA MAPPA... LA MIA MAPPA!
NO, NON BRUCIARLA! E' MIA! NOOOO!
OH... MI DISPIACE, VOLEVO SOLO ACCENDERMI LA PIPA... EHM...
MISERABILI!
VI DENUNCERO' ALLE AUTORITA' INGLESI! VEDRETE...
SEI STATO UNO SCIOCCO, ROBBY. NON DOVEVI BRUCIARE LA MAPPA SOLO PER DARE UNA LEZIONE A QUEL LURIDO MOSTRICIATTOLO.
OH, MA IO HO BRUCIATO SOLO UN PEZZO DI CARTA CHE HO TROVATO PER TERRA... E CREDO CHE I NOSTRI AMICI MONACI DELLA MISSIONE DI ZAMBOANGO SARANNO MOLTO FELICI DI RICEVERE UNA PICCOLA DONAZIONE IN DOBLONI D'ORO.
ALBIAC
A. FERNANDEZ
© COPYRIGHT EURA 1980
Fine dell'episodio 12

CALICO JACK

Jezabel e Consuelo

GRAZIE, SIGNORE...

CALICO MI UCCIDERA'... HO PERSO LA BARCA E LE PROVVISTE...
ALLEGRO, RAGAZZO! IL MONDO E' BELLO! BELLO!

SONO FINITO IN MANO AD UN PAZZO...

QUELLA TAVERNA HA UN'ARIA ALLETTANTE. ENTRIAMO... ABBIAMO BISOGNO DI RIMETTERCI IN FORZE!

UNA BOTTIGLIA DI MADERA E UN PO' DI FRUTTA PER IL MIO AMICO.

LARA'... LARI'... LA'-LA'... SAI CHE SONO INNAMORATO DI JEZABEL, LA PIU' PURA E MERAVIGLIOSA RAGAZZA DEL MONDO?
2

GUARDALA. NON E' BELLISSIMA?
POSSO AVERE ANCORA UN PO' DI FRUTTA?
NON MI SEMBRI MOLTO IMPRESSIONATO DALLA SUA BELLEZZA... SEI SOLO UN RAGAZZO... ALTRIMENTI SARESTI VERDE DI INVIDIA PER LA MIA FORTUNA.
LA FORTUNA NON DA' NIENTE. PRESTA SOLAMENTE.
TapTap
FATE ATTENZIONE. POTREBBERO RUBARVELA.
RUBARMI LA MIA JEZABEL? NESSUNO PUO' FARLO, BAMBINO MIO.
Nessuno!
IO MI RIFERIVO ALLA MINIATURA... LA CORNICE E' D' ORO. SE FOSSI IN VOI, LA METTEREI VIA. QUESTA TAVERNA E' PIENA DI LADRI E DI ASSASSINI.
PER LA CODA DEL VECCHIO SATANA!
GUARDATE DOVE SI E' CACCIATO QUESTO VERME... NELLA PIU' MALFAMATA DELLE TAVERNE!
ERAVAMO MOLTO PREOCCUPATI PER TE, PICK...
IL RAGAZZO E' STATO SORPRESO DALLA TEMPESTA E HA FATTO NAUFRAGIO.
3

SONO VIVO GRAZIE A LUI.

DOVE SONO I VIVERI CHE TI HO MANDATO A PRENDERE...? RISPONDI!

COSA PREFERISCI, CALICO... UN BARILE DI GALLETTE O LA VITA DI PICK... DEL TUO PICCOLO, «INSOSTITUIBILE» PICK? RISPONDI!

TIAP TIAP TIAP

FATE TACERE QUESTO COMMEDIANTE, O NON RISPONDO DELLE MIE AZIONI...

DAVVERO NON SEI CONTENTO DI SAPERE CHE NON SONO MORTO?

OH, SI', RAGAZZO... CERTO CHE SONO CONTENTO...

BEVETE CON ME, AMICI! BEVETE CON ISMAEL KOSMAS, L'UOMO PIU' FELICE DELLA TERRA!

E ADESSO ACCOMPAGNATEMI A DARDANIA. SIETE TUTTI INVITATI ALLE MIE NOZZE CON LA MERAVIGLIOSA JEZABEL.

Gabella Filtraco

4

ASPETTATEMI UN ISTANTE, PER FAVORE... TORNO SUBITO.
DOVE SARA' ANDATO?
E' NASCOSTO DIETRO A QUELLA PALMA. FORSE AVEVA VOGLIA DI...
COME VI SEMBRO?
MAGNIFICO! DAVVERO MAGNIFICO!
QUESTO FIORE DARA' IL TOCCO FINALE ALLA TUA ELEGANZA.
APPENA ARRIVATI A DARDANIA...
DING DONG
AH, FELICITA'... FELICITA'! STANNO GIA' SUONANDO LE CAMPANE PER LE MIE NOZZE!
DING DONG!
Jezabel!! Sono qui, Jezabel!

E TU, JEZABEL GUARDIERI, VUOI PRENDERE COME LEGITTIMO SPOSO IL CONTE FLATEX DE IGUANOT?
Sì!
ALLORA, VI DICHIARO MARITO E MOGLIE.
NO
NO

TU... ISMAEL? CREDEVO CHE FOSSI MORTO... UCCISO DAI CANNIBALI DI AKKU-RAKKU'...

ALMENO... QUESTA E' LA TRISTE NOTIZIA GIUNTA A DARDANIA DUE MESI FA.
Menti... Maledetta donnaccia!
COME TI PERMETTI DI INSULTARE MIA MOGLIE? E PER DI PIU' NELLA CASA DEL SIGNORE?!
PLAF!
6

TU... TRADITORE SCHIFOSO! AVEVI PROMESSO DI VEGLIARE SU JEZABEL DURANTE LA MIA ASSENZA...
VATTENE, CAROGNA!
LA SFORTUNA E LA VIGLIACCHERIA SONO VICINE DI CASA.
SHCK!
VIA DI QUI, VILE, MALVAGIO!
CON MOLTO PIACERE, «MADAME»...
E IO... IO CREDEVO CHE JEZABEL SAREBBE STATA LA FORZA, L'ISPIRAZIONE, LA LUCE DELLA MIA VITA... SNIF... LA MADRE DEI MIEI FIGLI... LA RICOMPENSA ALLE MIE FATICHE... SNIF...
NON SI PUO' APPENDERE TUTTO ALLO STESSO CHIODO.

UNA SETTIMANA DOPO, I MONACI DELL'ISOLA DELLE OMBRE AZZURRE VEDONO ARRIVARE I LORO AMICI DELLO «SCORPIONE» CON LO SFORTUNATO ISMAEL...

E' FERITO?

SI', AL CUORE. LO AFFIDIAMO A TE, FRATE MAURIZIO.

AH... E NON PERMETTERE CHE, IN UN MOMENTO DI DISPERAZIONE, ISMAEL REGALI ALLA TUA CONGREGAZIONE TUTTI I SOLDI CHE HA RISPARMIATO PER IL MATRIMONIO ANDATO A MONTE. GLI SERVIRANNO PER RIFARSI UNA VITA.

TU SEI SEMPRE MOLTO PRATICO CALICO... TROPPO...

AIUTO... AIUTO! I TRAFFICANTI DI SCHIAVI VOGLIONO UCCIDERE MIA FIGLIA CONSUELO!

Per l'ira di Dio!

DI NUOVO IL FLAGELLO DEL COMMERCIO DI CARNE UMANA... QUEI MALEDETTI «RUBABAMBINI»!

COSA CI FA UNA RAGAZZA SU QUEST'ISOLA?

INSEGNA A LEGGERE E SCRIVERE AI FIGLI DEGLI INDIGENI.

ANDIAMO A VEDERE COSA POSSIAMO FARE, ROBBY.

ASPETTATEMI! VENGO ANCH'IO!

PICK, TU RESTA CON LUI. FORSE QUESTO DISGRAZIATO CERCA LA MORTE PER DIMENTICARE LA PENA CHE LO TORMENTA...
P;ng
CALMA, BAMBINI. MIO PADRE E' ANDATO A CERCARE AIUTO.
aghh!
LA RAGAZZA HA SPEDITO SLOOPY ALL'ALTRO MONDO!
E IO FARO' LO STESSO CON TE, LURIDA BESTIACCIA!
EHI! DOVE VUOI ANDARE? CALICO HA DETTO CHE...
CRAK!
PRENDI!
9

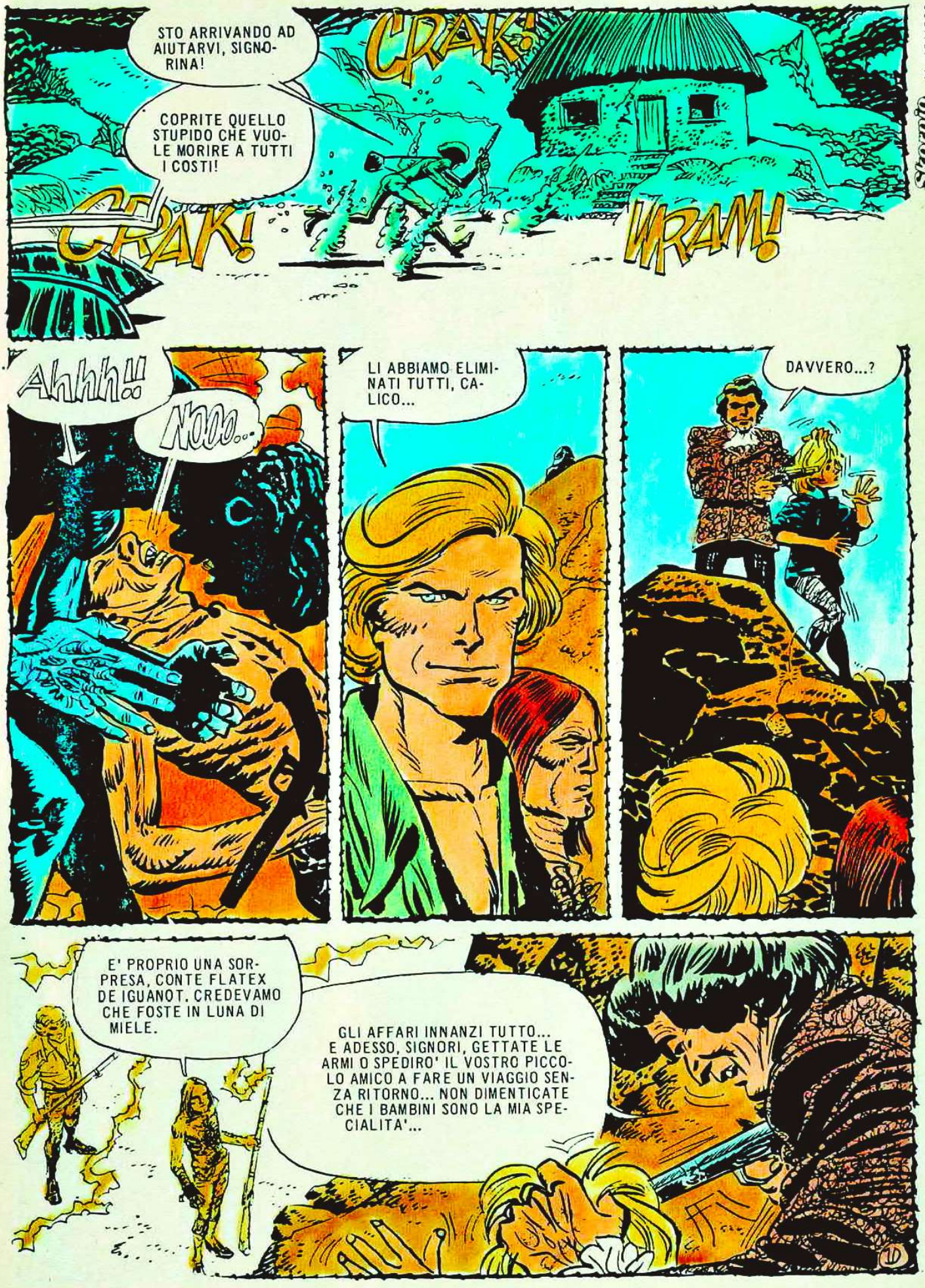
STO ARRIVANDO AD AIUTARVI, SIGNORINA!
COPRITE QUELLO STUPIDO CHE VUOLE MORIRE A TUTTI I COSTI!
CRAK!
CRAK!
IRAM!
Ahhh!!
NOOO...
LI ABBIAMO ELIMINATI TUTTI, CALICO...
DAVVERO...?
E' PROPRIO UNA SORPRESA, CONTE FLATEX DE IGUANOT. CREDEVAMO CHE FOSTE IN LUNA DI MIELE.
GLI AFFARI INNANZI TUTTO... E ADESSO, SIGNORI, GETTATE LE ARMI O SPEDIRO' IL VOSTRO PICCOLO AMICO A FARE UN VIAGGIO SENZA RITORNO... NON DIMENTICATE CHE I BAMBINI SONO LA MIA SPECIALITA'...

WRAM!
SIETE UN VALOROSO.
IO...
QUANTO PIU' NOBILE E' IL CUORE, MENO ALTA E' LA TESTA.
IL MIO NOME E' CONSUELO...

Fine dell'episodio

© COPYRIGHT EURA 1980

CALICO JACK

VIENI QUI, ORSO INFERNALE!
NON HAI SCAMPO, PICK!
Nooo!
ritrovare Gradiva
L'HO PRESO!
NO!! LASCIATEMI! LASCIATEMI!
4
1
RAL FERNANDEZ

BASTARDI!
CERCA DI MODERARE IL LINGUAGGIO, PICK...
Schik! Schik
Sciaff! Sciaff!
IL PROFUMO, NO! NON POTETE UMILIARMI COSI'!
UN UOMO E' QUELLO CHE E'... NON QUELLO CHE ERA.
QUELLO NON SONO IO, SYLVIA...
SEMBRI UN PRINCIPE...
SI', IL PRINCIPE DELLE FEMMINUCCE!
NON E' VERO. JUMPY JUNIOR E' UN MIO GRANDE AMICO E SE SOPPORTO L'INFAMIA DI ESSERE TUTTO PROFUMATO E VESTITO DI VELLUTO, E' SOLO PER L'AFFETTO CHE NUTRO PER LUI.
HO IL DUBBIO CHE LA RABBIA DI PICK SIA SOLO UNA SCUSA PER NON ASSISTERE ALLE NOZZE DI JUMPY JUNIOR...
SCORPIONE
2

JUMPY JUNIOR LI STA ASPETTANDO. INDOSSA L'ABITO DI NOZZE E IN MANO HA UNA COPPA DI CRISTALLO.
AH... L'EQUIPAGGIO DELLO «SCORPIONE» E' ARRIVATO. FACCIO UN BRINDISI A TUTTI VOI E IN MODO SPECIALE A PICK, CHE E' COSI' VICINO AL MIO CUORE.
DOVE SONO GLI ALTRI INVITATI, JUMPY?
E LA SPOSA? NON VEDO GRADIVA DA NESSUNA PARTE...
Ahh!
TOC!
L'HAI UCCISO, PICK!

VORRAI DIRE CHE GLI HO SALVATO LA VITA... PERCHE' MENTRE TU E CALICO FACEVATE DELLE STUPIDE DOMANDE, IO HO LETTO QUESTO MESSAGGIO.
Gradiva mi ha lasciato... Ora non mi resta che bere questa coppa di veleno fino all'ultima goccia.
Jumpy Sigmund
L'AMORE CREA GLI EROI, MA ANCHE GLI IDIOTI.
LEI MI HA ABBANDONATO, SYLVIA... SE N'E' ANDATA CON QUEL MALEDETTO PIRATA...
E' PIU' FACILE CUSTODIRE UNA BORSA PIENA DI PULCI CHE UNA DONNA.
QUESTA MATTINA HO TROVATO UN MESSAGGIO...
PERDONAMI, JUMPY, MA AMO SIGMUND. Addio Gradiva
VA A GETTARSI NEL BURRONE!
NON FARLO, JUMPY!

LE DONNE SONO SEMPRE MIGLIORI L'ANNO CHE VERRA'.
LA VITA E' UNA PORCHERIA, CALICO... LASCIAMI ANDARE, PER AMOR DI DIO.
ANDIAMO, JUMPY. DEVI COMPORTARTI DA UOMO...
TROC
TROC!
OGGI E' IL GIORNO DEI MESSAGGI...
QUELLA PIETRA CHE STA ROTOLANDO VERSO DI NOI... HA UN FOGLIO DI CARTA LEGATO INTORNO.
ASCOLTATE COSA DICE: «AMICI DELLO "SCORPIONE", GIA' MI CONOSCETE. SONO IL CAVALIERE INVISIBILE CHE VI HA AIUTATO A VENDICARE, PER LA MODICA SOMMA DI SEI DOBLONI D'ORO, LA MORTE DELLO SFORTUNATO CAVALIER DIAVOLO. OGGI, PER LA SOMMA DI TRE DOBLONI D'ORO...».
«... SONO DISPOSTO A DARVI INFORMAZIONI SUL NASCONDIGLIO DELLA BELLA GRADIVA. SE SIETE D'ACCORDO, AGITATE UN FAZZOLETTO E IL CONTE CIANURO VERRA' A PRENDERE I DOBLONI.»

ANDRO' LASSU' E GLI STACCHERO' LA TESTA, A QUELL'INFAME!
NO, CALICO... LASCIALO STARE. SONO DISPOSTO A PAGARE QUALUNQUE CIFRA PUR DI RICONQUISTARE GRADIVA.
DALLE ROCCE SCENDE IL CONTE CIANURO...
SPERO CHE GLI SIA VENUTO IL CIMURRO!
IL «CONTE» MI SEMBRA DIMAGRITO...
«GRADIVA E' STATA RAPITA DAL PIRATA SIGMUND. QUELL'INFAME L'HA PORTATA SULLA SUA NAVE "SURTO" DIRETTA NELL'ISOLA EDDIPUS».
MI AMA! NON MI HA ABBANDONATO!
TOC
STA ARRIVANDO LA RISPOSTA.
TOC
6

E VOI... MI ABBANDONERETE?
NO, JUMPY, VERREMO CON TE A CERCARLA.
E' UN TRAMONTO INCENDIATO DAL SOLE QUANDO ALL' IMPROVVISO...
ECCO LA NAVE DI SIGMUND!
ALLA SCIALUPPA!
THUMM!
CI ATTACCANO!
AGHH!
CRAK!

CRAK
PRENDI!
CRAK
Ahh
CRAK
NOOO!
DOV'E' LA RAGAZZA? PARLA!
E'... FUGGITA A NUOTO VERSO LA COSTA...
DATE FUOCO A QUESTO COVO DI PULCI GALLEGGIANTI, ROBBY. ANDIAMO ALL'ISOLA!
SIGMUND L'HA SEGUITA CON I SUOI MIGLIORI UOMINI...
DOBBIAMO TROVARLA PRIMA CHE QUEL PIRATA LE METTA LE SUE LURIDE MANI ADDOSSO.

QUELLA SERA NON RIESCONO A TROVARE GRADIVA. E QUANDO SPUNTA L' ALBA...

GUARDATE! UNA PIETRA CON UN ALTRO MESSAGGIO!

TRUK! TRUK!

UNA FRANA!

DI NUOVO QUEL FIGLIO DI...

IL CAVALIERE INVISIBILE DICE CHE SA DOVE SI TROVA GRADIVA... PERO' VUOLE ALTRI TRE DOBLONI D'ORO.

IL CONTE CIANURO, RICEVUTE LE MONETE, SCUOTE LA CODA IN SEGNO DI SALUTO E TROTTERELLANDO SI INCAMMINA VERSO LA COLLINA. LA RISPOSTA NON SI FA ATTENDERE.

«PRIMA DI TUTTO, ACCETTATE LE MIE SCUSE PER LA FRANA CHE HO INVOLONTARIAMENTE PROVOCATO...»

VIENI AL DUNQUE, ROBBY!

DICE CHE LA RAGAZZA SI E' NASCOSTA NELLA CAPANNA DI UN VECCHIO PIRATA A RIPOSO CHE RISPONDE AL NOME DI «MEZZATACCA» FENTON.

«MEZZATACCA»? BENE, GRADIVA E' IN BUONE MANI. ANDIAMO!

«MEZZATACCA»! MI SENTI? SONO CALICO JACK!
VATTENE DI QUI, PIDOCCHIO SCHIFOSO, O TI FACCIO SALTARE CON UN COLPO QUELLO CHE BEN SAI!
NON UCCIDETELO! QUELLO NON E' L'UOMO CHE MI HA RAPITA.
GRADIVA!
OH, JUMPY, AMORE MIO... QUELLA CANAGLIA DI SIGMUND MI HA COSTRETTA A SCRIVERE LA LETTERA CHE HAI TROVATO.
NIENTE HA PIU' IMPORTANZA ORA, GRADIVA...
INTANTO SIGMUND HA TROVATO LE IMPRONTE LASCIATE SUL TERRENO DAI PIEDI NUDI DELLA RAGAZZA.
AH! ADESSO NON POTRA' PIU' SFUGGIRCI! ANDIAMO, RAGAZZI!
ECCOLA!
PRENDETELA!
10

VIENI TU A PRENDERLA, SIGMUND!
CRAK
AGhhh
CERTO CHE VERRO'!
CRAK!
PRENDI!
WRAM!
Ahh!
HANNO UCCISO SIGMUND!
FUGGIAMO!

SONO TROPPO STANCO PER INSEGUIRLI...

ED IO TROPPO VECCHIO.

LE DONNE...

... E LA MORTE... SOLO DIO LE DISTRIBUISCE.

E' GIA' SORTA LA LUNA, QUANDO «MEZZATACCA» FENTON SI ACCINGE AD APRIRE IL SUO TESORO...

SONO ANNI CHE ASPETTAVO L'OCCASIONE BUONA PER STAPPARE QUESTA BOTTIGLIA DI WHISKY, CHE HO PRESO DURANTE IL SACCHEGGIO DI...

ah?

LASCIA STARE IL PASSATO, «MEZZATACCA», E BRINDIAMO AL NOSTRO DIFFICILE PRESENTE E AL FUTURO PIENO DI FORTUNA DI QUESTI DUE RAGAZZI.

PICK! TOGLITI LE DITA DAL NASO!

SALUTE!

SALUTE!

© COPYRIGHT EURA 1980

Fine dell'episodio 12

CALICO JACK
un affare come un altro
ZZZZZZZZZ
HAI DORMITO BENE, CALICO JACK?
EH? OH, SI'... SI', PERFETTAMENTE.
SEGUIMI. IL RE TAKU'-TAKUA TI ASPETTA.
DOV'E' ROBBY?

SONO QUI...
IL VILLAGGIO DEI BATU'-BATUOLAS E' ORGOGLIOSO DEI SUOI AMICI BIANCHI... ACCOMODATI NELLA MIA SEDIA REALE, CALICO JACK.
CRAK!
MA...
ACCIDENTI...! SONO PROPRIO GOFFO!
NON PREOCCUPARTI E SIEDITI QUI, VICINO A ME.
HUMM... E' PROPRIO BUONO. COS'E'?
CARNE DI CANE IN SALSA DI FORMICHE..
2

Poagh!
QUESTA SERA, ALLE NOZZE DI MIA FIGLIA NAVITA CON IL GUERRIERO RAQUONA, POTRETE GUSTARE UN VERO BANCHETTO.
NON SAREMO PIU' QUI, TAKU'-TAKUA. CI ASPETTANO A PALAWAN.
ADDIO. RITORNEREMO PRESTO.
SPERIAMO CHE SIA COSI', AMICI.
SCORPIONE
SONO GENTE DAVVERO MERAVIGLIOSA, I PIGMEI.
NON POSSIAMO ANDARCENE SENZA FARE UN REGALO DI NOZZE... CREDO CHE QUESTA PADELLA POSSA ANDAR BENE.
3

NON ROVINARE IL FIOCCO, PICK.
E TORNA SUBITO. DOBBIAMO SALPARE PRIMA DEL TRAMONTO.
QUANDO PICK ARRIVA AL VILLAGGIO DEI PIGMEI, LA PADELLA HA GIA' PERSO IL SUO BEL FIOCCO...
HO PORTATO UN REGALO PER GLI SPOSI.
NAVITA E RAQUONA STANNO CELEBRANDO LA CERIMONIA. DOVRAI ASPETTARE, PICCOLO.
PICCOLO A ME... PROPRIO LUI?!
TOLON-TOLON
DOVE VAI, PICCOLO?
A CONSEGNARE IL REGALO. ORMAI SI SONO SPOSATI, NO?

SI', MA NON DEVI DISTURBARLI ADESSO. LORO VANNO VERSO LA CAPANNA DELLA LUNA, IN MEZZO ALLA FORESTA... E LI' PASSERANNO LA NOTTE DI NOZZE.
MA... VIENI QUI! NON E' CORRETTO QUELLO CHE STAI FACENDO...
E' QUESTIONE DI UN MINUTO. CONSEGNO QUESTA MALEDETTA PADELLA E SPARISCO.
EHI, RAGAZZI... VI PORTO UN REGALINO!
TOC TOC!
CHE STRANO... NON C'E' NESSUNO LI' DENTRO...
NOOO !!
RAQUONA... AIUTAMI!
LASCIALA, CANAGLIA!

Paf!
SENTI, «DENTONE»... LA FACCIO FUORI QUESTA STRIDULA PULCE NERA?
NON PENSARCI NEMMENO. ANCHE LUI SERVE PER IL NOSTRO AFFARE.
NON SONO SICURO CHE QUESTA COPPIETTA DI PIGMEI POSSA FRUTTARCI DEI SOLDI... I NANI SONO PIU' PICCOLI E...
I NANI SONO DEGLI ANORMALI, JUD. E POI... SONO GIA' TROPPO SFRUTTATI, PASSERANNO DI MODA. ORMAI NESSUNO SI DIVERTE PIU' CON LORO.
DEVO FARE QUALCOSA...
FERMO!
!?
6

E QUESTO DA DOVE SBUCA?
CHI DIAVOLO SEI?
LA RISPOSTA PIU' BREVE E' L'AZIONE.
TROC!
NON UCCIDERLO, JUD! IMBAVAGLIALO E LEGALO BEN STRETTO... ANCHE QUESTO RAGAZZO PUO' RENDERCI BENE.
INTANTO, A BORDO...
E' LA TERZA VOLTA CHE DO L'ORDINE DI SALPARE E PER LA TERZA VOLTA MI DISOBBEDITE. CHE COS'E', UN AMMUTINAMENTO?!
SI', NON C'E' DUBBIO. E' PROPRIO UN AMMUTINAMENTO. EBBENE...
ANCH'IO MI AMMUTINO, ALTRO CHE SCHERZI! ANDIAMO A CERCARE PICK!
SGOR

ARUN ARAKIDA, FORNITORE DI MOSTRI PER IL DIVERTIMENTO DELLE REGGE EUROPEE, SI METTE SULL'OCCHIO SINISTRO IL MONOCOLO CHE USA PER VALUTARE I BUONI AFFARI E STUDIA ATTENTAMENTE I DUE NUOVI ARRIVATI.
PIGMEI...? NON SONO MALE... NO, NIENTE MALE, «DENTONE»...
L'ESIBIZIONE DI QUESTA COPPIETTA DI TRANQUILLI PIGMEI CI FRUTTERA' MOLTI SOLDI, ARUN ARAKIDA.
SEI DI UNA VENALITA' QUASI CRUDELE, «DENTONE»...
VOGLIO SOLO EMULARVI, AMICO MIO.
TROPPO ONORE...
E ADESSO VOGLIO SOTTOPORRE ALLA VOSTRA ATTENZIONE UN ESEMPLARE CHE SENZA DUBBIO SUSCITERA' SENSAZIONE ALLE CORTI EUROPEE.
IL RAGAZZO UCCELLO!
HO GIA' PREPARATO LA PRESENTAZIONE DEL RAGAZZO. ASCOLTATE, ARUN: «AFFRONTANDO GLI INFINITI PERICOLI DELLA FORESTA AFRICANA E DOPO UN INSEGUIMENTO DA BRIVIDI SULLE CIME DEGLI ALBERI, SIAMO RIUSCITI A CATTURARE UN PICCOLO SELVAGGIO ALLEVATO DAGLI UCCELLI...».

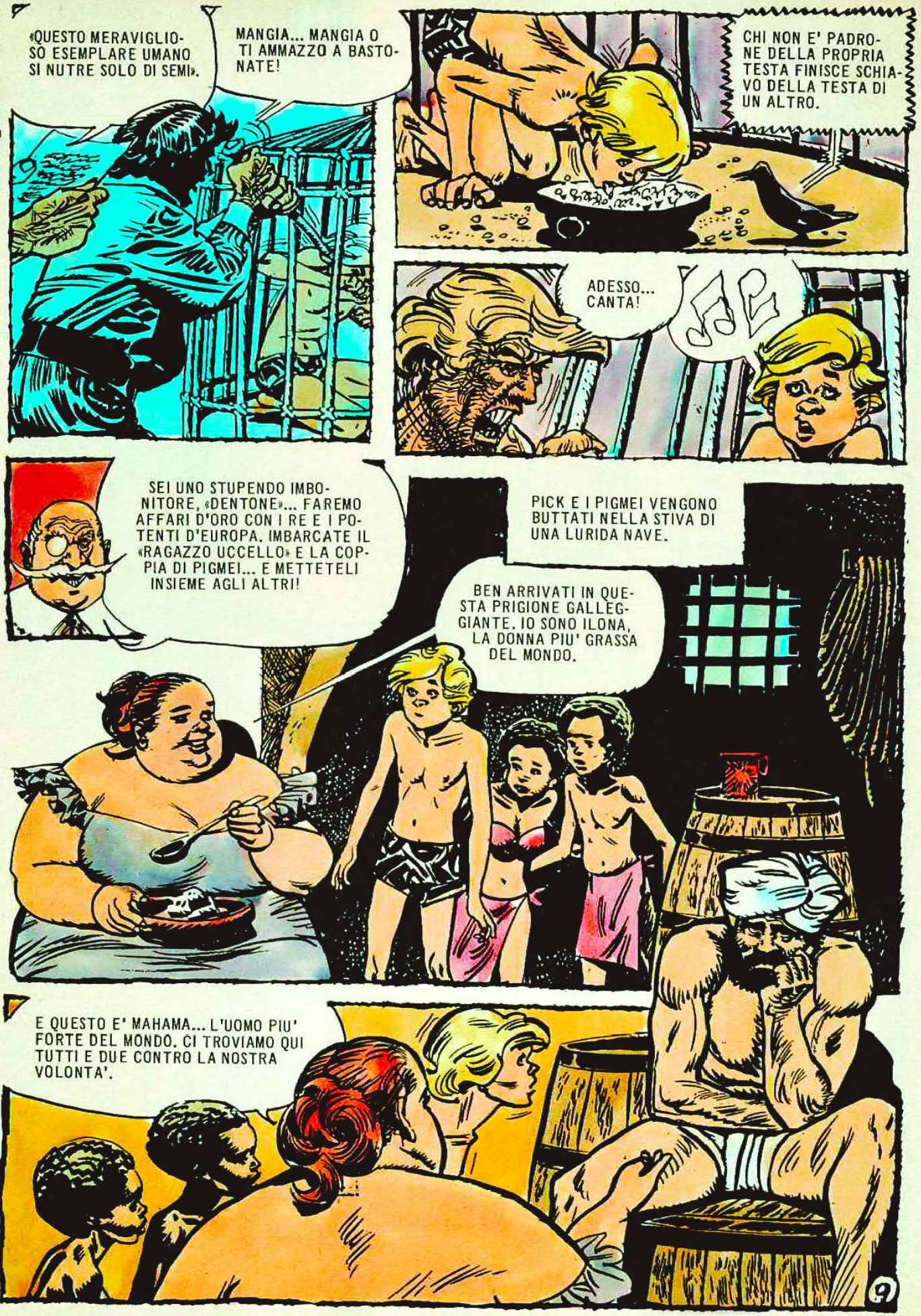
«QUESTO MERAVIGLIOSO ESEMPLARE UMANO SI NUTRE SOLO DI SEMI».
MANGIA... MANGIA O TI AMMAZZO A BASTONATE!
CHI NON E' PADRONE DELLA PROPRIA TESTA FINISCE SCHIAVO DELLA TESTA DI UN ALTRO.
ADESSO... CANTA!
SEI UNO STUPENDO IMBONITORE, «DENTONE»... FAREMO AFFARI D'ORO CON I RE E I POTENTI D'EUROPA. IMBARCATE IL «RAGAZZO UCCELLO» E LA COPPIA DI PIGMEI... E METTETELI INSIEME AGLI ALTRI!
PICK E I PIGMEI VENGONO BUTTATI NELLA STIVA DI UNA LURIDA NAVE.
BEN ARRIVATI IN QUESTA PRIGIONE GALLEGGIANTE. IO SONO ILONA, LA DONNA PIU' GRASSA DEL MONDO.
E QUESTO E' MAHAMA... L'UOMO PIU' FORTE DEL MONDO. CI TROVIAMO QUI TUTTI E DUE CONTRO LA NOSTRA VOLONTA'.
9

PASSANO I GIORNI...

MALEDETTI BASTARDI! MI FANNO MANGIARE SEMI E CANTARE COME UN UCCELLO! DOBBIAMO FUGGIRE DA QUI!

LUI... LUI PUO' FARLO! NON E' FORSE L'UOMO PIU' FORTE DEL MONDO?

SI'... MA E' ANCHE L'UOMO PIU' SFIDUCIATO DELLA TERRA...

E' IMPOSSIBILE ROMPERE QUELLE SBARRE!

TU, UOMO FORTE, SOLLEVAMI... IO POSSO PASSARE TRA QUELLE SBARRE.

ALL'ALBA DEL QUINTO GIORNO DELLA SUA LUNA DI MIELE, NAVITA ARRIVA A BORDO DELLO «SCORPIONE».

TU SAI DOV'E' PICK?

E' NAVITA! LA SPOSA DI RAQUONA!

NELLA SUA CABINA, ARUN ARAKIDA STA STUDIANDO IL «GIRO» EUROPEO DA FAR FARE AI SUOI MOSTRI E RARITA'.

PER PRIMA COSA, LI ESIBIREMO A PARIGI... POI...

NON C'E' UN «POI» PER TE, SCIACALLO!

STUMP

E NEANCHE PER TE!
Ahh!
NO... LASCIAMI!
PER GIOVE...! COME PESA! EHI, TU... AIUTACI!
PERCHE'? NIENTE VALE LA PENA...
SUVVIA, SIGNORA! FATE ANCORA UNO SFORZO!
CI RUBANO LA MERCANZIA!
STIAMO AFFONDANDO!
LEGA UNA CIMA INTORNO ALLA GRASSONA, ROBBY. LA TRASCINEREMO A RIMORCHIO.
11

PERCHE' I PESCICANI CHE INFESTANO I MARI DEL SUD DISDEGNANO LA GALLEGGIANTE MONTAGNA DI CARNE UMANA... E IN CHE MODO LA GRASSA ILONA VIENE ISSATA A BORDO DELLO «SCORPIONE» SONO FATTI CHE RESTERANNO PER SEMPRE AVVOLTI DAL PIU' ASSOLUTO MISTERO.

© COPYRIGHT EURA 1980

Fine dell'episodio

CREDO CHE CON QUESTA MANO TU SIA SPACCIATO, MIO CARO ROBBY.
PARLA MENO... E DAI LE CARTE!
SENTITE, VOI DUE...
SYLVIA DICE CHE...
CALICO JACK
LA COSA MIGLIORE DELLE CARTE... E' NON GIOCARLE.
SPACCIATO IO? RADDOPPIO LA PUNTATA!
SYLVIA DICE CHE HA BISOGNO DI SOLDI PER ANDARE A COMPRARE LE PROVVISTE AL MERCATO DEL PORTO!
ED IO FACCIO TRE VOLTE TANTO...
SENTITE, SYLVIA DICE CHE...
NAVARRO-FERNANDEZ-80

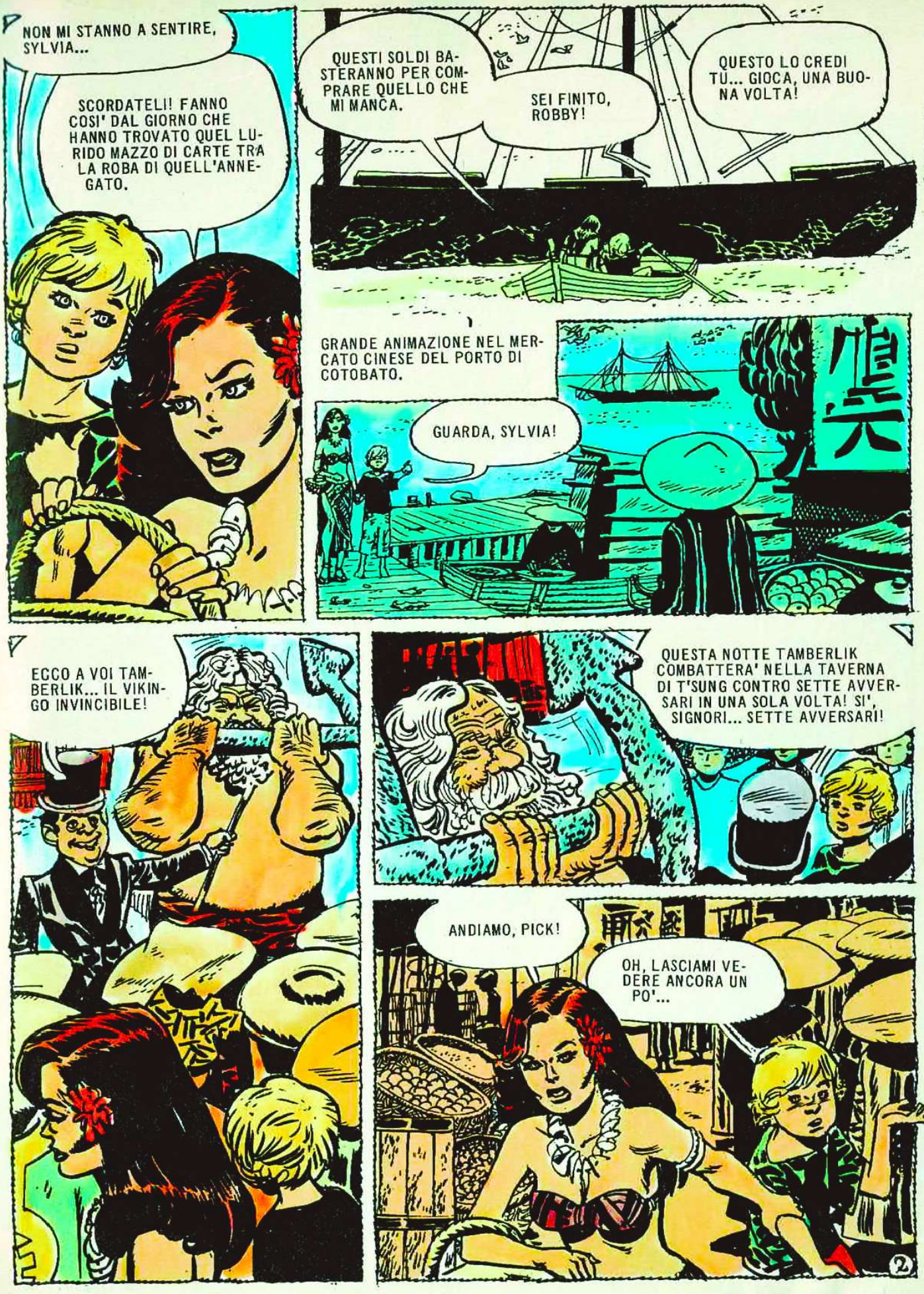
NON MI STANNO A SENTIRE, SYLVIA...
SCORDATELI! FANNO COSI' DAL GIORNO CHE HANNO TROVATO QUEL LURIDO MAZZO DI CARTE TRA LA ROBA DI QUELL'ANNEGATO.
QUESTI SOLDI BASTERANNO PER COMPRARE QUELLO CHE MI MANCA.
SEI FINITO, ROBBY!
QUESTO LO CREDI TU... GIOCA, UNA BUONA VOLTA!
GRANDE ANIMAZIONE NEL MERCATO CINESE DEL PORTO DI COTOBATO.
GUARDA, SYLVIA!
ECCO A VOI TAMBERLIK... IL VIKINGO INVINCIBILE!
QUESTA NOTTE TAMBERLIK COMBATTERA' NELLA TAVERNA DI T'SUNG CONTRO SETTE AVVERSARI IN UNA SOLA VOLTA! SI', SIGNORI... SETTE AVVERSARI!
ANDIAMO, PICK!
OH, LASCIAMI VEDERE ANCORA UN PO'...

TUTTE LE MATTINE UN VECCHIO TREMANTE, CONOSCIUTO A COTOBATO COME IL DOTTOR GALVANICUS, SI APPOSTA SULLA CIMA DELLA TORRE E SCRUTA IL PORTO E IL VOLO DEI GABBIANI...

MERAVIGLIOSO...

VI PIACE QUELLA, PADRONE?

NO, QUELLA NO...

E' TROPPO GRASSA E POI E' VECCHIA.

UN AGNELLINO, SIGNORA? HO I MIGLIORI AGNELLI DEL MERCATO DI COTOBATO.

QUESTO E' BELLISSIMO, SYLVIA!

FAMMELO VEDERE BENE...

E QUELLA?

FAMMELA VEDERE BENE...

E' ORRIBILE!
COSA TE NE PARE DI QUESTO, SYLVIA? HA GLI OCCHI TANTO DOLCI...
QUELLO CHE IMPORTA E' L'ETA' DELL'ANIMALE E LA QUALITA' DELLA SUA CARNE, PICK. NON I SUOI OCCHI.
QUELLA VI PIACERA' SENZA DUBBIO, PADRONE. GUARDATELA.
DOVE... DOV'E'?
CIELO! QUELLA SI' CHE E' UN «GABBIANO» DI CARNE SODA!
LO PRENDO.
PORTAMELA QUI, OKKE'!
4

E' MANSUETO E BELLO, SYLVIA! E' SOFFICE E CALDO... LO CHIAMERO' «TABBY». TI PIACE IL NOME?
CREDO CHE TU ABBIA LE IDEE UN PO' CONFUSE, PICK. QUESTO AGNELLINO NON E' UNA «MASCOTTE»... E' DA MANGIARE.
DA MANGIARE?!!
NO, SYLVIA, IO NON VOGLIO. E' COSI' BELLO!
DOVE VA IL CUORE, LE GAMBE LO SEGUONO.
MA... DOVE SEI, SYLVIA?... SYLVIA!
INTANTO, SULLO «SCORPIONE»...
LA FORTUNA STA CAMBIANDO ROTTA, CALICO... ADESSO SONO IO QUELLO CHE VINCE.
CREDI?

PERCHE' PIANGI, RAGAZZO?
LEI... SYLVIA E' SCOMPARSA....
FORSE LA RAGAZZA CHE CERCHI E' GIOVANE E BELLA... E I SUOI CAPELLI SONO DEL COLORE DEL FUOCO?
SI'...! L'HAI VISTA?
ARROSTITO LENTAMENTE SULLA BRACE, QUESTO AGNELLINO DEV' ESSERE UNA BONTA'...
DIMMI DOVE SI TROVA SYLVIA!
PARLA!
SE MI DAI L'AGNELLO TE LO DICO.
NO... TU LO VUOI MANGIARE!
SE NON VUOI FARE IL CAMBIO, SONO AFFARI TUOI, MA... SAI CHE LA RAGAZZA CHE CERCHI E' IN PERICOLO?

PRENDILO!
LE COSE HANNO IL VALORE CHE GLI SI DA'.
VEDI QUELLA TORRE MEZZA DIROCCATA, SULLA CIMA DELLA COLLINA? LO SCHIAVO NEGRO DI GALVANICUS L'HA TRASCINATA FINO LA'.
MA... PERCHE'?
PERCHE' GALVANICUS E' UN VECCHIO LASCIVO... PERCHE' IL MONDO E' TUTTA UNA PORCHERIA, RAGAZZO MIO!
NERVOSO, EH?
NON NE VEDO IL MOTIVO. HO CARTE MIGLIORI DELLE TUE.
SYLVIA!

DISGUSTOSO RAGAZZO... UCCIDILO, OKKE'! HA SCOPERTO LA TORRE SEGRETA DELL'AMORE!
NOOO!
SONO SALVO...
QUEL BESTIONE STA RITORNANDO ALLA TORRE...
ECCO QUI TAMBERLIK, L'UOMO SENZA RIVALI IN TUTTO IL MONDO!
PRENDI IL SERPENTE CON LE MANI DI UN ALTRO.
COME FARO' AD ENTRARE LA' DENTRO E A SALVARE SYLVIA?
HO UN'IDEA!

IL NEGRO CHE TI HA BATTUTO UNA VOLTA... DICE CHE PUO' FARLO DI NUOVO CON UNA SOLA MANO.
COSA? QUALE NEGRO MI HA VINTO?
SENTI, RAGAZZO... DI' A QUEL BUGIARDO CHE...
LUI SOSTIENE CHE SEI UN DEBOLE... VA DICENDO IN GIRO CHE HAI PIU' DELLA FEMMINUCCIA CHE DEL MASCHIO... E CHE TUA MADRE ERA UNA DONNA PERDUTA.
CRAK!
CHE IO SONO UN... CHE MIA MADRE E'... DOV'E' QUESTO VOMITO NERO DELL'INFERNO?
EHI... DOVE VAI? NON PUOI ABBANDONARE GLI AFFARI COSI'!
LO FARO' A PEZZI!
TOCCA A TE PARLARE, ROBBY...
PASSO.

PRENDI, FIGLIO DI UNA CAGNA!
TUMP!
QUESTO E' PER CIO' CHE HAI DETTO DI MIA MADRE! ...
SOK!
AHHooo
... E QUESTO E' PER ME...!
KRAK!
SYLVIA!
COME HAI FATTO AD ENTRARE? QUEL NEGRO...
HO MENTITO A TAMBERLIK. GLI HO FATTO CREDERE CHE IL NEGRO SPARLAVA DI LUI.
10

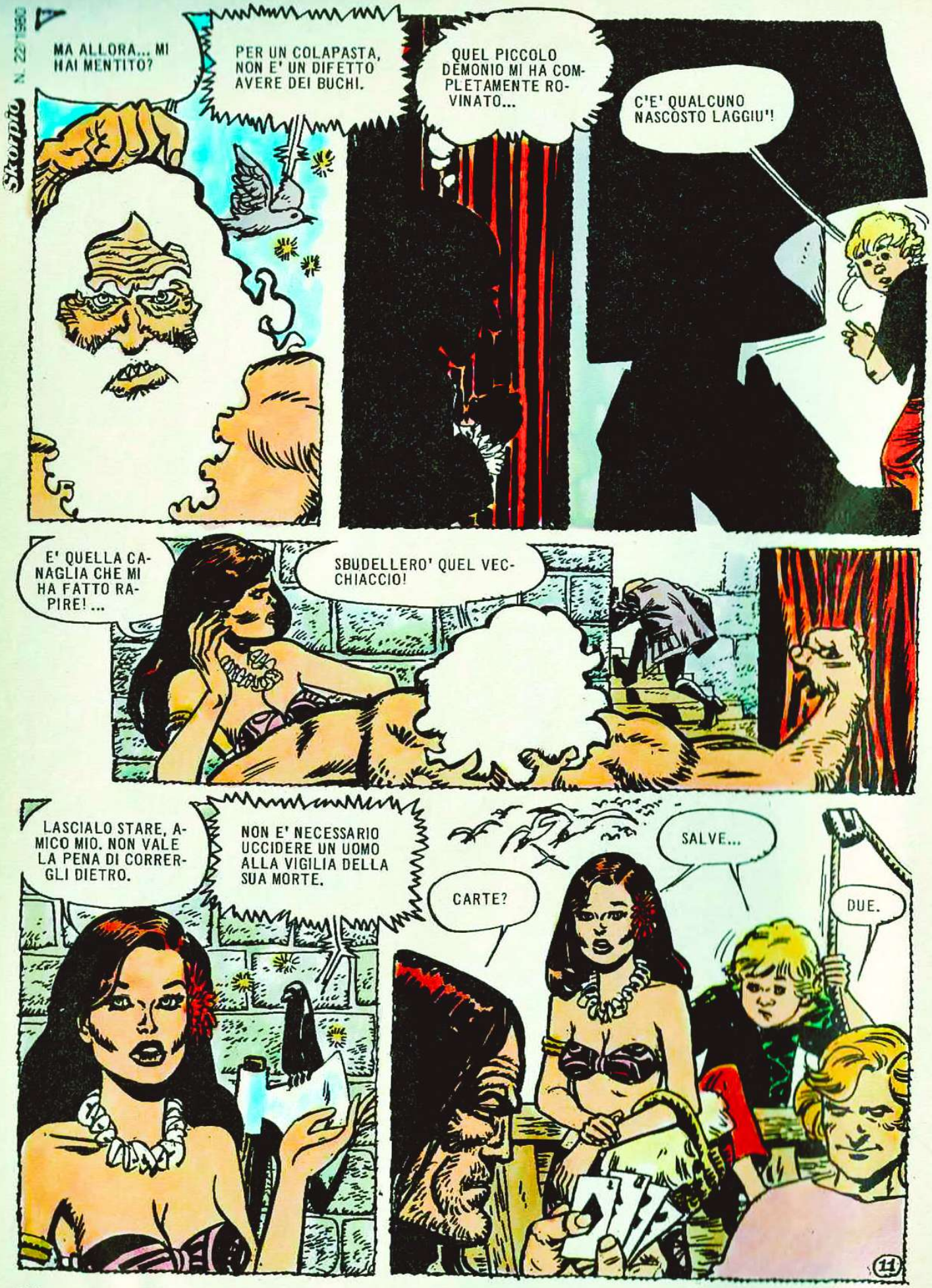
MA ALLORA... MI HAI MENTITO?
PER UN COLAPASTA, NON E' UN DIFETTO AVERE DEI BUCHI.
QUEL PICCOLO DEMONIO MI HA COMPLETAMENTE ROVINATO...
C'E' QUALCUNO NASCOSTO LAGGIU'!
E' QUELLA CANAGLIA CHE MI HA FATTO RAPIRE! ...
SBUDELLERO' QUEL VECCHIACCIO!
LASCIALO STARE, AMICO MIO. NON VALE LA PENA DI CORRERGLI DIETRO.
NON E' NECESSARIO UCCIDERE UN UOMO ALLA VIGILIA DELLA SUA MORTE.
SALVE...
CARTE?
DUE.
11

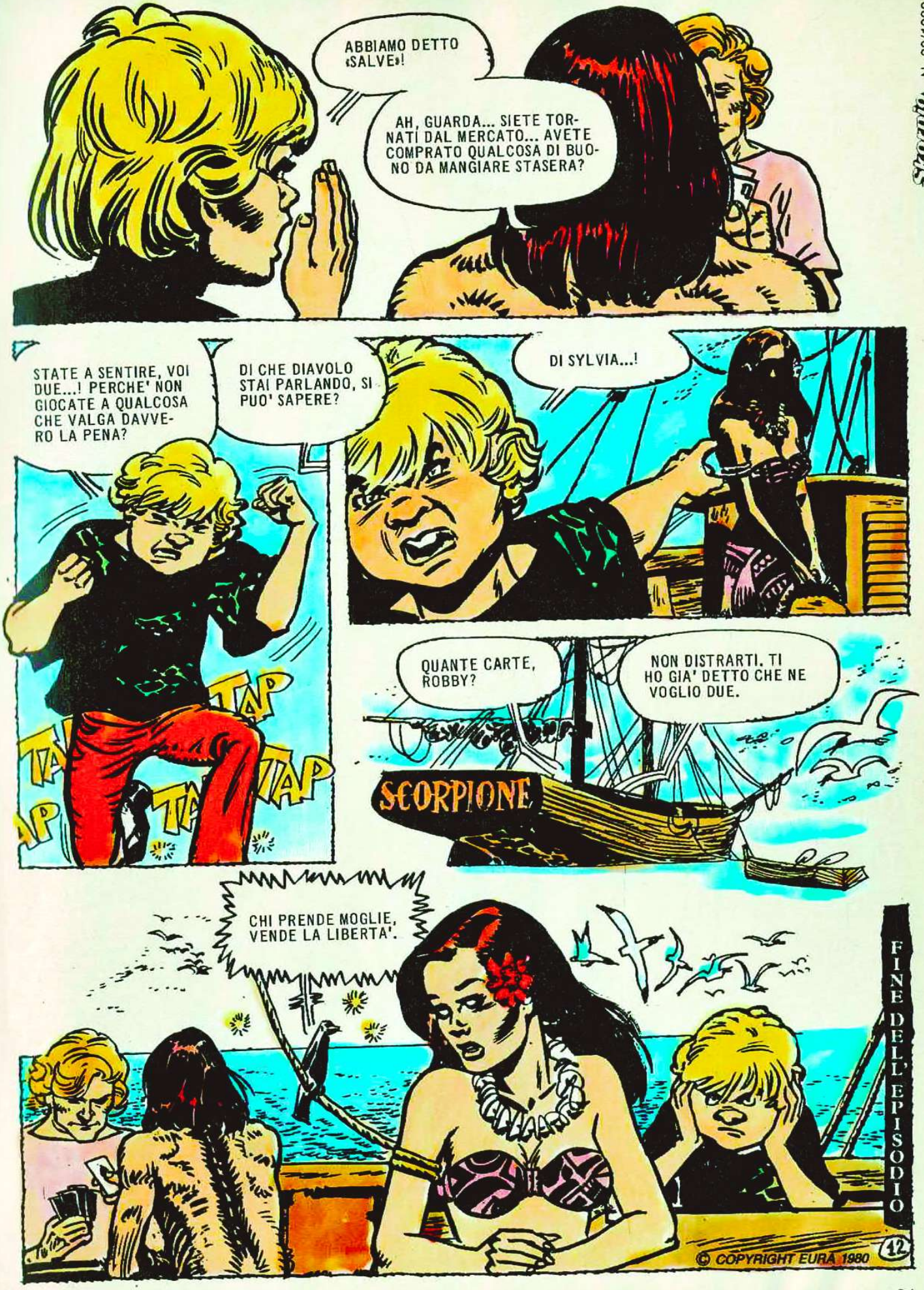
ABBIAMO DETTO «SALVE»!
AH, GUARDA... SIETE TORNATI DAL MERCATO... AVETE COMPRATO QUALCOSA DI BUONO DA MANGIARE STASERA?
STATE A SENTIRE, VOI DUE...! PERCHE' NON GIOCATE A QUALCOSA CHE VALGA DAVVERO LA PENA?
DI CHE DIAVOLO STAI PARLANDO, SI PUO' SAPERE?
DI SYLVIA...!
TAP
QUANTE CARTE, ROBBY?
NON DISTRARTI. TI HO GIA' DETTO CHE NE VOGLIO DUE.
SCORPIONE
CHI PRENDE MOGLIE, VENDE LA LIBERTA'.
FINE DELL'EPISODIO
© COPYRIGHT EURA 1980
12

EHI, JIFFY... MOSTRA IL TUO MUSO DI VECCHIO CANE PULCIOSO... CI SONO I TUOI AMICI!
Carlos Abiac
ANGEL ALBERTO FERNANDEZ 80
CALMA, SCARABOCCHIO! CHIAMA ANCORA «CANE PULCIOSO» JIFFY E TE NE PENTIRAI!
MA TU... TU LO CHIAMI SEMPRE COSI'.
TOC!
IO SONO IO.
1

CALICO JACK

SVEGLIA, JIFFY... ABBIAMO PENSATO ALLA TUA SETE... WHISKY DELLA LONTANA, FAVOLOSA SCOZIA.
MIO DIO!
MA... SGOZZATO!
CHI?... CHI E' IL FIGLIO DI CAGNA CHE PUO' AVER ASSASSINATO UN POVERO VECCHIO INDIFESO?
CHI?
L'UOMO CHE CHIAMA LE ALI... L'AMICO DEGLI UCCELLI DEL BOSCO.
SI', LO STREGONE BIANCO... E' LUI CHE CONVOCA CON I FISCHI TUTTI GLI UCCELLI... E FORSE CHIAMA ANCHE LA MORTE.
CRASH!

DOV'E'?
SE N'E' ANDATO DUE LUNE FA... HA PRESO IL SENTIERO DEI WARU'-WARU'... E GLI UCCELLI LO HANNO SEGUITO.
LO SEGUIREMO ANCHE NOI... ANDIAMO!
ASPETTA, CALICO... DITEMI... QUESTO STREGONE BIANCO CHE HA UCCISO JIFFY, COM'E'?... E' GIOVANE? VECCHIO? COME SI CHIAMA?
NE' GIOVANE, NE' VECCHIO. E' SILENZIOSO... E JIFFY LO CHIAMAVA «AMICO»...
IL FRESCO DELLA GIUNGLA E IL BRUCIORE DI UNA RABBIA INSODDISFATTA.
NON SARA' FACILE... NON SAPPIAMO NEANCHE IL SUO NOME.
NON MI FERMERO' FINCHE' NON GLI AVRO' SPEZZATO IL COLLO CON LE MIE MANI.
TOBOBACO. PIU' CHE UN PAESE, IL REGNO DI OGNI VIZIO. TOBOBACO. IL SENTIERO DEI WARU'-WARU' MUORE QUI.
DOVREMMO TROVARLO DA QUESTE PARTI.
VI PREGO, MIEI SIGNORI...
GLI ESOSI MERCANTI CINESI HANNO PORTATO A DUE RUPIE IL PREZZO DI UNA FUMATA D'OPPIO, E IL DENARO NON MI BASTA... AIUTATEMI, PER L'AMOR DI DIO! NON POSSO VIVERE SENZA OPPIO!
SUI GUSTI NON SI DISPUTA.
SI', CHE PUOI, VECCHIO!
TUMP!

CERCHIAMO UN UOMO... UNO CHE ATTIRA GLI UCCELLI CON UN FISCHIO.
CONOSCO UN TIPO...
... UN TIPO CAPACE DI ATTIRARE... NON GLI UCCELLI... LE PERSONE COME ME... E SEI TU, MARINAIO!
SUI GUSTI NON SI DISPUTA.
BRUTO!
UNO CHE FISCHIA?... NO! PERO', SE TI PIACCIONO LE COSE STRANE... HO UNA RARITA'...
UNA NANA IMPORTATA DA COSTANTINOPOLI.
SUI GUSTI NON SI DISPUTA.
SOK!

QUELL'ASSASSINO E' INTROVABILE.
LA PAZIENZA E' L'ELISIR DELLA VITA.
ORA BASTA, PICCOLA TESTARDA! IL NOSTRO PADRONE CI HA ORDINATO DI PORTARTI DA LUI.
DITE AL BORIOSO SINAPI CHE NON LO SPOSERO' MAI.
PERCHE' CI FAI ARRABBIARE, EUDORA? IL CAPO TI HA GIA' ORDINATO L'ABITO PER LE NOZZE.
E TU PUOI ORDINARTI LA BARA, SE NON LASCI LA RAGAZZA.
PENSO IO AL FICCANASO.
STUMP!
SOC
LASCIALA!

QUESTI DUE NON VI MOLESTERANNO PIU', SIGNORINA.
MA...
SE N'E' ANDATA.
LEVATE LE ANCORE, FANNULLONI MALEDETTI!
ASPETTATE!
PORTATEMI VIA DI QUI... HO DEL DENARO...
UHM... NON MOLTO, VEDO... MA IL CAPITANO CAPP E' TANTO BUONO... SALI, RAGAZZA.
MERCE DI PRIMA QUALITA', CAPITANO CAPP... PENSATE FORSE DI VENDERLA A MIKIYONO?
ESATTO, MIO BUON NOSTROMO... QUEL VECCHIO SPORCACCIONE GIAPPONESE CE LA PAGHERA' A PESO D'ORO, UNA RAGAZZA COSI'.

NOTTE...
MA... FUORI DI QUI!
ZITTA... VOGLIONO VENDERTI!
COSA DICI?
VIENI CON ME.
TOC!
argh!
LA RAGAZZA SCAPPA, CAPITANO!
SULLA SCIALUPPA, PRESTO!
CERCATELI!
CON QUESTA NEBBIA?... IMPOSSIBILE.
MI SPIACE, TI SEI MESSO NEI GUAI PER ME.
NON PENSARCI, EUDORA... SONO SEMPRE NEI GUAI.

CHE CI FAI QUI? FUGGI DA QUALCOSA?
CERCO... CIOE', CERCAVO UN TESORO.
L'HAI TROVATO?
HO TROVATO TE.
HAI UN BEL SORRISO.
BELLO COME LE TUE PAROLE?
ULTIMI BRANDELLI DI NEBBIA NELLA LUCE DEL MATTINO. E LA RICERCA RIPRENDE.
GUARDATE!
E' LUI!
AMICI MIEI...

FERMO LI', ASSASSINO!
ASSASSINO?
HAI UCCISO IL VECCHIO JIFFY, FIGLIO DI CAGNA!
IO?... NO... ERO STUFO DI CERCARE, E ME NE SONO ANDATO... MA JIFFY ERA ANCORA VIVO.
LASCIALO O TI BUCO LA TESTA!
HA UCCISO UN VECCHIO INDIFESO...
LASCIALO!
DISARMATE TUTTI! ... LA COMMEDIA E' FINITA!
MIA DOLCE EUDORA... LA TUA FUGA NON HA FATTO CHE ACCRESCERE IL MIO DESIDERIO DI TE.
L'AMORE E' LA PIU' GRANDE DROGA...

E' TUTTO PRONTO, A CASA.
NON TI SPOSERO' MAI!
DAMMI UN PICCOLO BACIO...
LASCIAMI, LURIDO GRASSONE!
Paf!
GRASSONE, MA RICCO... HO UN FAVOLOSO TESORO DA DEPORRE AI TUOI PIEDI... LEGATE KENNY A UN ALBERO!
ED ORA KENNY MI RIVELERA' UN PICCOLO SEGRETO, CHE SARA' IL SUO REGALO PER LE MIE NOZZE...
ORA MI DIRA' DOV'E' NASCOSTO IL TESORO CHE HA SCOPERTO CON IL VECCHIO JIFFY.
NON ABBIAMO SCOPERTO NESSUN TESORO.

ATTENTO! HO TORTURATO JIFFY CON QUESTO COLTELLO, FINO A SGOZZARLO... E TI ASSICURO CHE SE NON HA PARLATO E' PERCHE' NON SAPEVA NIENTE... AH! AH! AH!
DALLA RISATA SI RICONOSCE LA JENA.
TU HAI TROVATO IL TESORO E SEI FUGGITO A NASCONDERLO. PARLA O TI SGOZZO!
ATTENTO!
Ahh!
CRAK
CRAK
CRAK

Fine dell'episodio

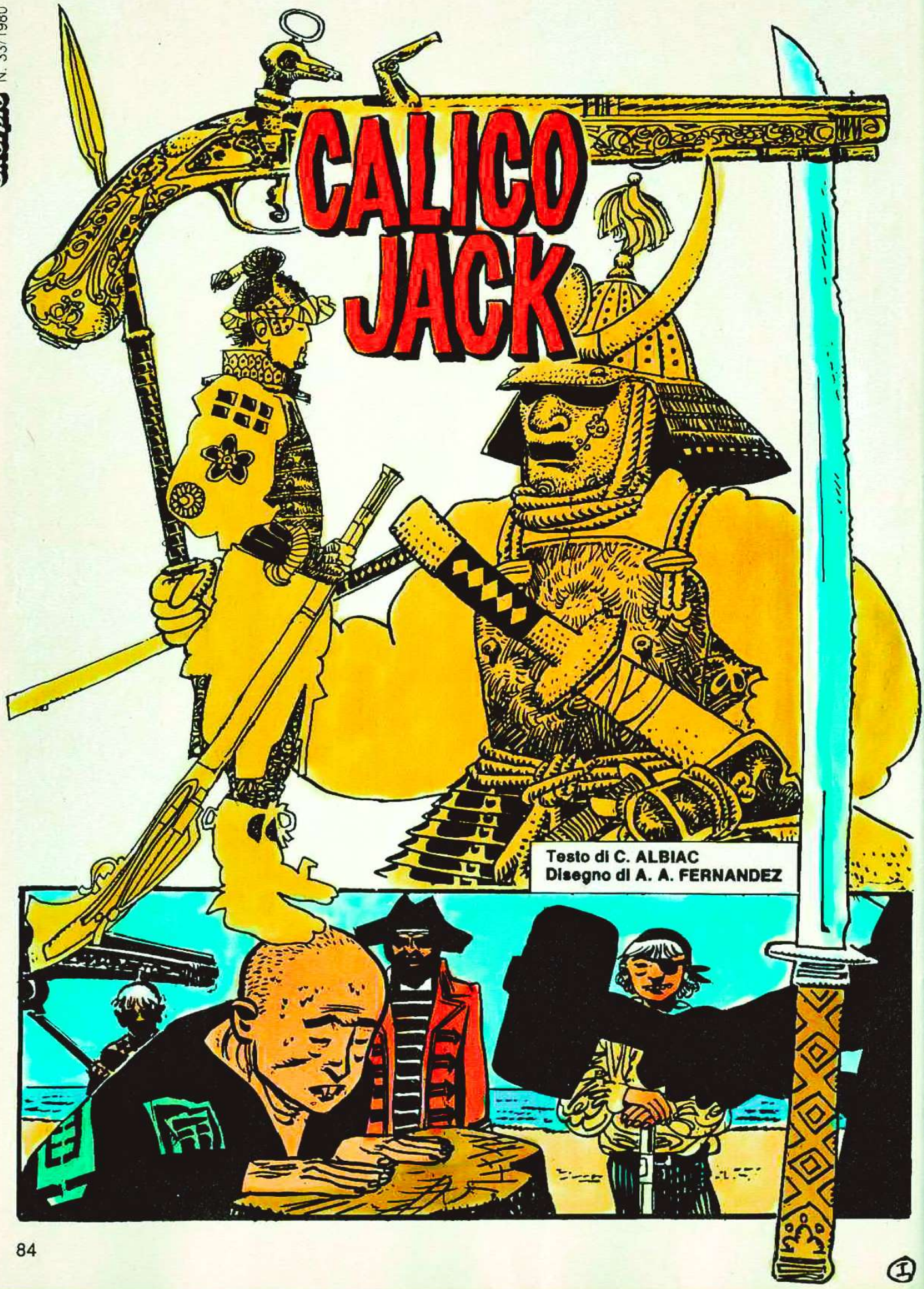
CALICO
JACK
Testo di C. ALBIAC
Disegno di A. A. FERNANDEZ

TRAK!
HAAA!
AH!!!

TI SERVIRA' DI LEZIONE. VUOL DIRE CHE PESCHERAI LE PERLE CON UNA MANO SOLA!
METTIGLI IL CARTELLO.
AHH!

E ADESSO TORNATENE AL TUO SUDICIO VILLAGGIO. E SPIEGA COSA TI E' SUCCESSO. SU, CAMMINA!
AHI...

EHI, PERO' NON STA ANDANDO VERSO IL VILLAGGIO.
SARA' BENE MANDARLO NELLA DIREZIONE GIUSTA.

EHI, TU, IDIOTA... DOVE STAI ANDANDO?
AHI...
NOOOOO!
CHE DEFICIENTE... E' CADUTO NEL FIUME.
BE', NON HA MOLTA IMPORTANZA. ANDIAMO AL VILLAGGIO DEI PESCATORI DI PERLE.
SLUM
IL SOLE STA TRAMONTANDO E ARROSSA L' ACQUA DEL FIUME...
AAAUUU...
... MENTRE PICK SBADIGLIA, ANNOIATO.

EHI?
GUARDATE LA'... SEMBRA UNA MANO!
E' UNA MANO, PICK... UNA MANO SPEZZATA!
E' MORTO... E' UN GIAPPONESE.
E' IL FIGLIO DEL VECCHIO ISHIKARI. HA UN CARTELLO APPESO AL COLLO.
SCORPIO
«PRIMO E ULTIMO AVVERTIMENTO. GUARDATEVI TUTTI IN QUESTO SPECCHIO. SIMON SAYLOR.»
ISHIKARI, DOV'E' TUO FIGLIO? SONO DUE GIORNI CHE E' SPARITO.
NON LO SO, KENDO. NON LO SO...
TE LO DICO IO QUELLO CHE E' SUCCESSO A TUO FIGLIO...
STA' ZITTO!

TUO FIGLIO SI E' RIFIUTATO DI CEDERE UN TERZO DELLE SUE PERLE AI PIRATI E LORO LO HANNO AMMAZZATO.
NO! NO...
PERCHE' PARLI IN QUESTO MODO, KENDO? NON CREDO CHE QUEI MARINAI ARRIVINO AD UCCIDERE... LORO DA NOI VOGLIONO SOLTANTO...
SOLTANTO?...
... UN TERZO DELLE PERLE CHE PESCHIAMO.
E IN CAMBIO DI COSA, UZI?
IN CAMBIO DI...
TE LO DICO: IN CAMBIO DI NIENTE! QUEI MALEDETTI DICONO CHE PROTEGGONO IL NOSTRO LAVORO E IO DICO CHE NE HO ABBASTANZA!
DOBBIAMO RIBELLARCI!
ASCOLTA, KENDO... HO GIA' PERDUTO UN FIGLIO E NON INTENDO PERDERE ANCHE L'ALTRO. I PIRATI SONO FORTI... COSA POSSIAMO FARE NOI, POVERI PESCATORI CONTRO LE LORO ARMI DA FUOCO?

POSSIAMO COMBATTERE!
NON ABBIAMO LA MINIMA POSSIBILITA' DI VINCERE. RASSEGNATI, KENDO.
CHI VIENE CON ME?
NESSUNO? BENE. ANDRO' DA SOLO. LI AFFRONTERO', LI COSTRINGERO' AD ANDARSENE LONTANO DA QUI!
DOVE CREDI DI ANDARE, TU, FIGLIO DEL SOL LEVANTE O DI QUALCOSA DI PEGGIO?
PORTATELO VIA! STA TURBANDO LA PACE DI QUESTO PACIFICO E OPEROSO VILLAGGIO.
E ORA, AMICI PESCATORI, PARLIAMO DI PERLE... E DI PERICOLI.

COME VEDETE, I PERICOLI CHE VOI CORRETE SI SONO MOLTIPLICATI. PER PROTEGGERVI, NON VOGLIAMO PIU' UN TERZO DELLA VOSTRA PESCA. VOGLIAMO LA META'!

ORA ANDATE E PREPARATE LE PERLE. STASERA VERREMO A PRENDERLE E STATE ATTENTI A NON TENTARE DI IMBROGLIARCI, MUSI GIALLI... SO BENE QUANTE PERLE SIETE IN GRADO DI PESCARE IN UN GIORNO!

VOLETE FINIRE COSI' O VIVERE SOTTO LA PROTEZIONE DI SIMON SAYLOR?

E' KENDO... LO HANNO IMPICCATO.

STANNO ARRIVANDO I BIANCHI DELLO «SCORPIONE»...
PORTANO IL CORPO DI KENDO...

QUELLE BELVE HANNO UCCISO PRIMA UN FIGLIO DI ISHIKARI, ORA ANCHE KENDO. PERCHE'?

SI SONO RIFIUTATI DI CEDERE AI BIANCHI UN TERZO DELLA PESCA.
QUEL PAZZO DI KENDO E' ANDATO DA SOLO AD AFFRONTARLI. E NOI COSA CI ABBIAMO GUADAGNATO? CHE ADESSO INVECE DI UN TERZO VOGLIONO LA META' DELLE PERLE.

GLI EROI NON SONO SEMPRE COSCIENTI.
RITORNANO I PIRATI!

VATTENE, CALICO JACK! CI METTERAI ANCORA DI PIU' NEI GUAI. SE QUEI MALEDETTI TI VEDONO QUI, PENSERANNO CHE SEI VENUTO IN NOSTRO AIUTO.

INFATTI E' PROPRIO COSI'. SIAMO VENUTI PER AIUTARVI A FARLA FINITA CON QUEGLI AVVOLTOI.
NON VOGLIAMO AIUTO... VA' VIA!

MA...
L'INSISTENZA DI CALICO E' SOSPETTA. NON VORRA' LE NOSTRE PERLE ANCHE LUI? DOMANDIAMOGLI PERCHE' CI VUOLE AIUTARE.

PERCHE' LO FAI, CALICO?
GIA', PERCHE'?
CHI HA PAURA DEL NEMICO NON DISTINGUE PIU' L'AMICO.

ASCOLTATEMI, IDIOTI! I PIRATI OGGI VI CHIEDONO LA META' DEL VOSTRO GUADAGNO. DOMANI VORRANNO I TRE QUARTI E DOPODOMANI TUTTO!

TI SPACCO IL CRANIO SE CONTINUI A PARLARE!
CHI NON E' PADRONE DELLA PROPRIA TESTA DIVENTA SCHIAVO DELLA TESTA ALTRUI.

IO NON SONO TUO NEMICO. PERCHE' NON USI QUEL BASTONE CONTRO I PIRATI?
CALICO JACK HA RAGIONE!
DIFENDIAMOCI!
MORTE AI PIRATI!
ASPETTATE... SIAMO SOLO UN PUGNO DI PESCATORI SENZ'ARMI. NON CE LA FAREMO CONTRO DI LORO!
ANCHE OGNI MOSCA HA LA SUA OMBRA.
SOK!
ahh!
WRAM!
TOMA!
TUMP!
AYY
TOC
UGH!
TUMP
PER LE CORNA DI BELZEBU'! CALICO JACK HA SCATENATO I GIALLI CONTRO DI NOI!

ADDOSSO... PRENDETE CALICO!
THUMP!
BRAM!
CRAK
CRAK
BRAM
ATTENTO, CALICO!
WRAM
SIMON SAYLOR IN PERSONA... BENE, SE MI VOLEVI, SONO QUI!
VUOI LA META' DEL PIOMBO DELLE MIE PISTOLE?... ECCOTELO!
CRAK
CRAK!

FIGLIO DI...
SE MI PERMETTI, CALICO, ANCH'IO VOGLIO DARGLI LA META' DEL MIO PIOMBO.
MI SEMBRA GIUSTO, ROBBY.
WRAAM!
Ahh
PRENDI QUESTO!
TUMP!
SOK!

CE L'ABBIAMO FATTA... SIAMO LIBERI!
LA LIBERTA' SI CONQUISTA CON MOLTA FATICA E SI PERDE SENZA FAR NIENTE.
TORNIAMO ALLA NAVE? E' QUASI ORA DI CENA.
TORNIAMO. MI E' VENUTA FAME.
© COPYRIGHT EURA 1980
Fine dell'episodio

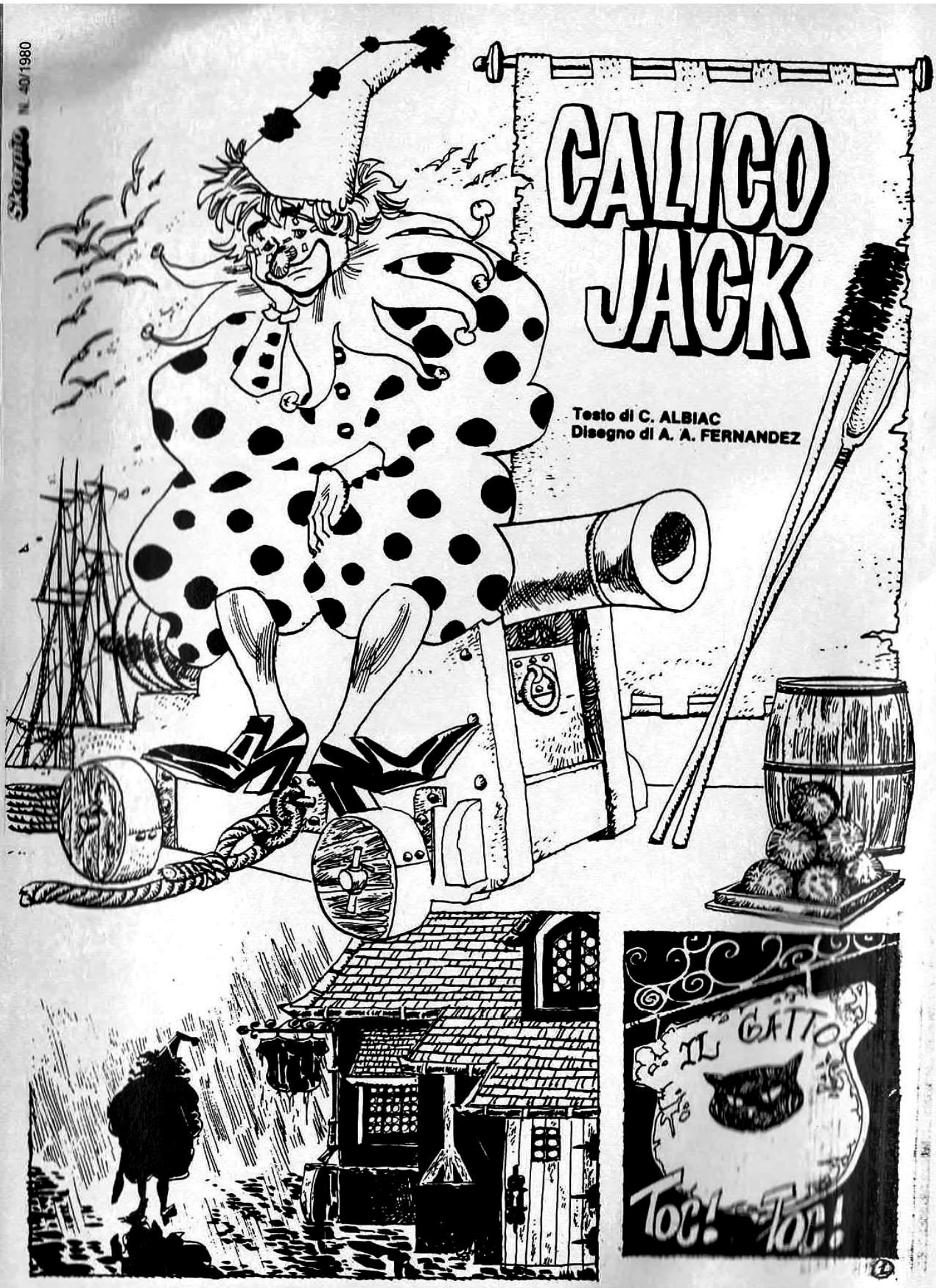
CALICO JACK
Testo di C. ALBIAC
Disegno di A. A. FERNANDEZ
IL GATTO
TOC! TOC!

APRITE, AMICI MIEI! LASCIATE ENTRARE CLOPSY!
TOC TOC
DI NUOVO QUEL MALEDETTO UBRIACONE CHE VIENE A DISTURBARE LA CLIENTELA DEL MIO LOCALE!
Toc! Toc-Toc!
OSTE... ECCOTI TRE DUCATI. VOGLIO QUI IL PAGLIACCIO!
ENTRA.
GENTILI DAME E CAVALIERI PRESENTI! AVETE DIMENTICATO LE RISATE DELL'INFANZIA? CLOPSY VE LE RIPORTERA'!

SOGRUM!
ORA BASTA, PAGLIACCIO. VIENI QUI.
HO SENTITO DIRE CHE VAI IN CERCA DI UN FIGLIO CHE HAI PERDUTO.
SI'... SONO VENTICINQUE ANNI CHE LO CERCO.
ERO GIOVANE, ALLORA... ERO FELICE. AVEVO UNA NAVE, UNA BELLA MOGLIE E UN FIGLIO...
POI E' ARRIVATA LA TRAGEDIA...

«IN UNA NOTTE DI TEMPESTA... LA NAVE FECE NAUFRAGIO...»
NON POTEI FAR NIENTE PER I MIEI CARI... NON RIUSCII A SALVARLI!
QUALCHE MESE DOPO VENNI A SAPERE CHE ALCUNI MERCANTI CINESI AVEVANO VENDUTO UN BAMBINO BIONDO, CHE PORTAVA AL COLLO UN MEDAGLIONE CON UNA «M» INCISA... ERA MARIUS, MIO FIGLIO. DA ALLORA LO CERCO...
IO L'HO INCONTRATO, TUO FIGLIO.
COSA? CHE DITE?
ME LO HANNO MANDATO DALL'AMERICA IN UNA CASSA...
IN... IN UNA CASSA?
SI'... BUD, PASSAMI QUELLA PORCHERIA.
ECCOTI TUO FIGLIO.
NOOOO!

AH! AH! AH! AH! AH!

NO! NON E' LUI... NON E' IL MIO MARIUS...!
QUESTO EMOZIONANTE INCONTRO TRA PADRE E FIGLIO MERITA DI ESSERE FESTEGGIATO. PORTATE DEL RHUM!

E' LA VOCE DI CLOPSY... APRITE, FIGLI DI CANI!
TOC TOC

TOC TOC
BEVI, CLOPSY, DANNATO UBRIACONE... BEVI!
LASCIATEMI... GLUB... GLUB... PER FAVORE!
TOC-TOC
ANDIAMO... BEVI PER IL RITORNO DI TUO FIGLIO...
TRUM-TRUM
GLU-GLU!
TRUM

CRAK!
LASCIALO!
TROK!
UGG!
ADDOSSO... PRENDETELO!
SOC
TROC!
SOC
AGHH!

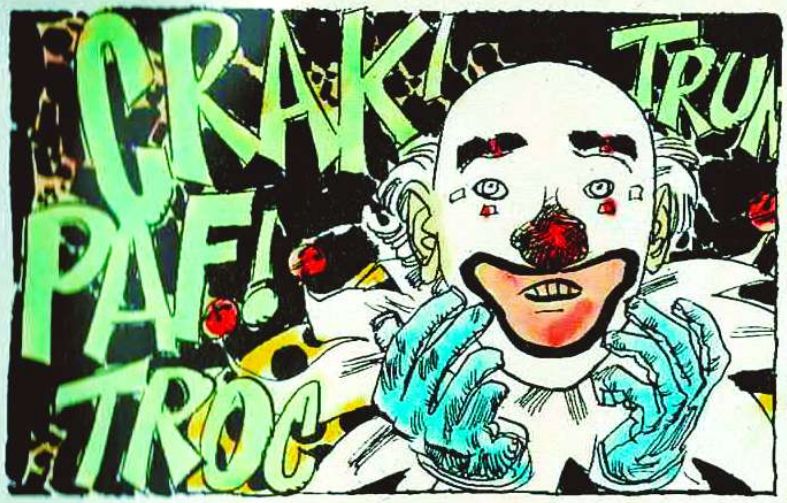
CRAK!
TRUA
PAF!
TROC

ORA CE NE POSSIAMO ANDARE, CLOPSY.

ECCO CHE ARRIVANO CALICO, ROBBY E IL PAGLIACCIO.

IL POVERO CLOPSY E' SCONVOLTO... GLI PREPARERO' UNA BEVANDA CALDA.
QUELLO DI CUI HA BISOGNO E' UNO SPECCHIO.

GUARDATI COME SEI RIDOTTO, SUDICIO UBRIACONE.
PER PIETA'... PORTATE VIA QUELLO SPECCHIO...

DEVI ESSERE PRESENTABILE PER VEDERE TUO FIGLIO.
?!!!

COSA? COS'HAI DETTO?

E' UNO SCHERZO CRUDELE, CALICO JACK?
TIENI FERMA LA TESTA!
ABBIAMO RICEVUTO UN MESSAGGIO DA UN MARINAIO CHIAMATO BLUNT... ASCOLTA...
«HO TROVATO NOTIZIE DI MARIUS, IL FIGLIO DEL VOSTRO AMICO CLOPSY. SARO' ALLO "SCORPIONE" PRIMA DEL TRAMONTO. TENETE PRONTI VENTI DUCATI D'ORO. E' IL MIO PREZZO.»
DIO SIA LODATO! FINALMENTE RIVEDRO' MIO FIGLIO!
NESSUNO SA COSA CI PORTERA' IL DOMANI.

INTANTO, NELLA TAVERNA DELL' «ORSO BIANCO» IL MARINAIO BLUNT SI STA UBRIACANDO PENSANDO A VENTI DUCATI D'ORO...
EHI, HAI VISTO IL ROSSO?
STA ARRIVANDO. MA...
IL ROSSO, IL FIGLIO DI CLOPSY, STA BARCOLLANDO NEL VICOLO. E' FERITO A MORTE...
TRADITORI, VIGLIACCHI...
ERA UN PUGNO DI SCIOCCHI FANNULLONI... HO FATTO DI LORO DEI PIRATI... E ORA SI SONO RIVOLTATI CONTRO DI ME...
ASCOLTA, ROSSO...

HO TROVATO TUO PADRE... E' CLOPSY, IL PAGLIACCIO, TI STA ASPETTANDO SULLA NAVE DI CALICO JACK.

UN PAGLIACCIO... MIO PADRE E' UN PAGLIACCIO... NON E'... BUFFO?

MORTO! E NON HA ADDOSSO NEANCHE UNA MONETA... MALEDETTA LA MIA SFORTUNA!

HAI SEMPRE FATTO IL PAGLIACCIO, CLOPSY?
PRIMA DEL NAUFRAGIO ERO PESCATORE... POI HO IMPARATO L'ARTE PIU' TRISTE DEL MONDO...

PRIMA DEL TRAMONTO ARRIVA BLUNT, IL MARINAIO.
BRUTTE NOTIZIE... IL FIGLIO DI CLOPSY E' STATO UCCISO DAI PIRATI SUOI COMPAGNI.

NO... NON E' POSSIBILE! MIO FIGLIO NON E' MORTO E NON E' UN PIRATA!

E PIANTALA... VECCHIO DEL DEMONIO!
PAF!

E TU, CALICO JACK... DAMMI I MIEI VENTI DUCATI D'ORO!
SENZA DIRE UNA PAROLA, CALICO LO SCARAVENTA IN MARE.
NON E' GIUSTO! DAMMI ALMENO UNA MONETA PER LA NOTIZIA CHE TI HO PORTATO!
NON COMPRARE MAI NOTIZIE. DIVENTANO SUBITO VECCHIE.
MIO FIGLIO... MORTO...
NO. NON ANCÒRA...
DIO... DAMMI LA FORZA DI ARRIVARE...
RESTITUITEMI MIO FIGLIO...
E' TARDI ORMAI, ROSSO. LO HAI ABBANDONATO AL SUO DESTINO...
NON POTEVO PORTARLO SU UNA NAVE PIRATA... MA ADESSO...
ADESSO COSA, ROSSO? STAI ANDANDOTENE ALL'INFERNO. E' LI' CHE VUOI PORTARE TUO FIGLIO TOBBY?

TOBBY... MI ASCOLTI, TOBBY? TUO NONNO SI CHIAMA CLOPSY E TI ASPETTA SU UNA NAVE CHIAMATA «SCORPIONE»!
Ahhh!
PORTATE VIA DI QUI IL CADAVERE DI QUESTO MALEDETTO PECCATORE.
LASCIA QUELLA PISTOLA, CLOPSY!
VOGLIO MORIRE...
VOGLIO MORIRE...
SCORPIONE

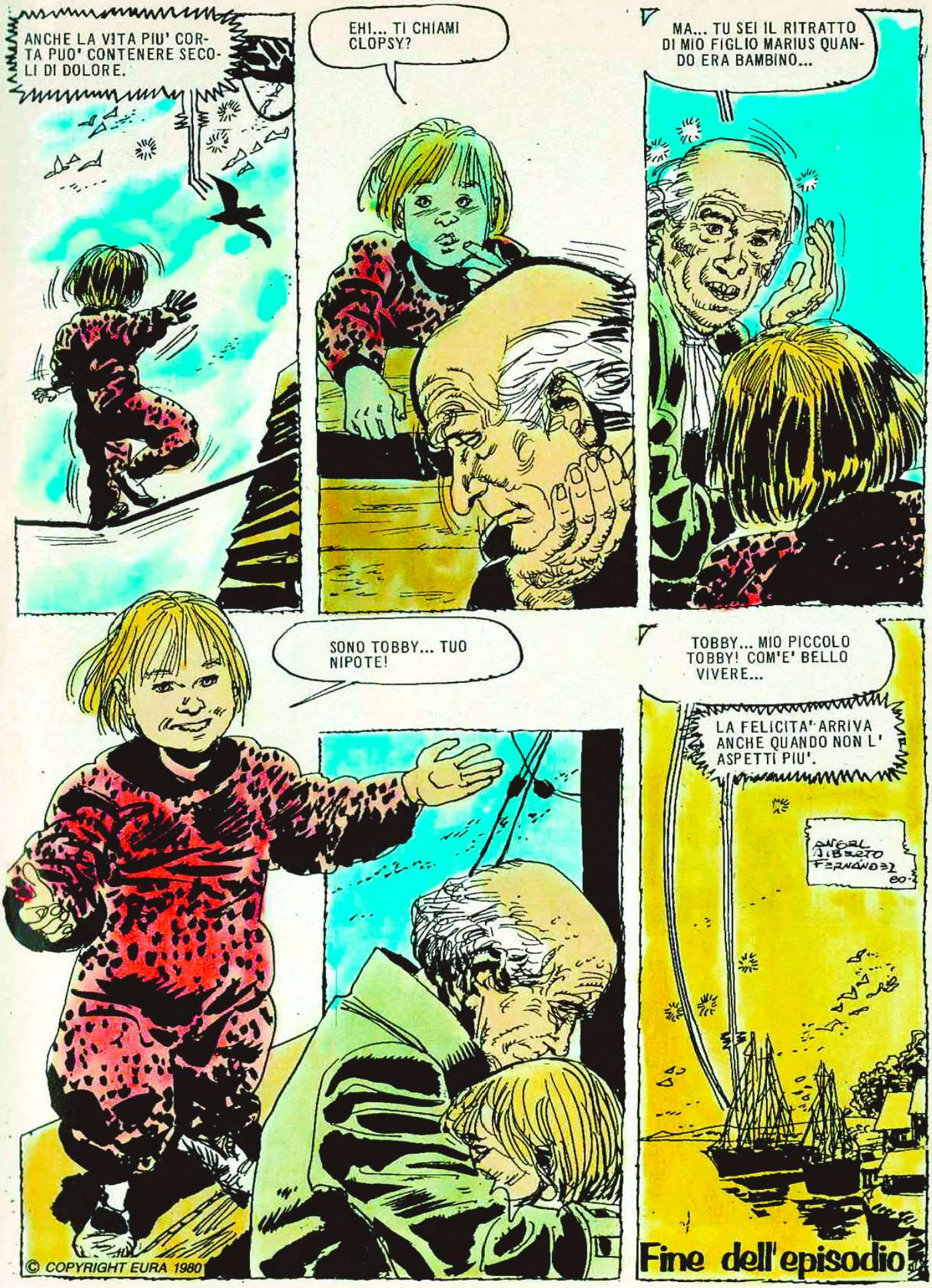
ANCHE LA VITA PIU' CORTA PUO' CONTENERE SECOLI DI DOLORE.
EHI... TI CHIAMI CLOPSY?
MA... TU SEI IL RITRATTO DI MIO FIGLIO MARIUS QUANDO ERA BAMBINO...
SONO TOBBY... TUO NIPOTE!
TOBBY... MIO PICCOLO TOBBY! COM'E' BELLO VIVERE...
LA FELICITA' ARRIVA ANCHE QUANDO NON L' ASPETTI PIU'.
ANGEL ALBERTO FERNANDEZ 80
© COPYRIGHT EURA 1980
Fine dell'episodio

CALICO JACK
VADO A TERRA A RACCOGLIERE MIELE SELVATICO. TORNERO' AL TRAMONTO.
SCORPIONE
E' IL TRAMONTO...
E SYLVIA NON E' TORNATA.
VUOI VEDERE CHE SE N'E' ANDATA PER SEMPRE? DA UN PO' ERA STRANA...

TUTTE LE DONNE SONO STRANE.
SI', MA E' MEGLIO ISPEZIONARE LA SUA CABINA... FORSE HA LASCIATO UN BIGLIETTO...
NESSUN BIGLIETTO. HO GIA' GUARDATO IO.
EHI! ECCOLA CHE TORNA!
NO... NON E' LEI...
BUONANOTTE, SIGNORI...
SCUSATE SE NON SALGO... HO POCO TEMPO. VOGLIO SOLO DIRVI CHE LA VOSTRA SYLVIA POTREBBE TORNARE LIBERA PER UNA CIFRA MODICA... DICIAMO CENTO DUCATI D'ORO...
FIGLIO D'UN CANE!

TROC
GUARDA, ROBBY! L' UNIFORME DELLA MARINA INGLESE!
UHM... BRUTTA STORIA...
DIMMI DOV'E' SYLVIA!
SE LO AFFOGHI NON POTRA' PARLARE.
PARLA.
SONO UN MARINAIO DELLA NAVE-PRIGIONE «TRINITY». ABBIAMO CATTURATO LA RAGAZZA PER ORDINE DEL NOSTRO COMANDANTE, SUA ECCELLENZA SIR ERIC DE TURBERVILLE.
SIR ERIC DE TURBERVILLE...
ERIC...
IO POSSO FARLA TORNARE CON VOI... MA NON GRATIS. VOGLIO QUEI CENTO DUCATI... E' IL COSTO DI UN SOGNO...

VOGLIO CONGEDARMI E APRIRE UN NEGOZIO D'OROLOGIAIO A LIVERPOOL.

AVRAI I CENTO DUCATI... MA SE TENTI UN TRUCCO, NON TI SERVIRA' PIU' NESSUN OROLOGIO.

NON HO MOTIVO DI TRADIRVI. AL TRAMONTO DI DOMANI LIBERERO' LA RAGAZZA. ASPETTATEMI NELLA BAIA ALL'ESTREMO NORD DELL'ISOLA. E NON RITARDATE... LA «TRINITY» SALPERA' SUBITO DOPO ED IO DOVRO' ESSERE A BORDO.

E SE IL SOGNO DI QUEL MARINAIO NON FOSSERO GLI OROLOGI? SE NON AVESSE NESSUN SOGNO?... SE FOSSE UNA TRAPPOLA PER CATTURARCI?

PERCHE' DOVREBBERO CATTURARVI?

PERCHE' ABBIAMO CONTI IN SOSPESO CON LA GIUSTIZIA INGLESE. VERO, ROBBY?

EHI... TI HO FATTO UNA DOMANDA.

CHE GLI HA PRESO, A QUELLO STUPIDO?

LA VERITA' E' CIO' CHE L'UOMO NASCONDE.

ABBIAMO GIUSTO CENTO DUCATI D'ORO, CALICO. NEANCHE QUEL MARINAIO LO AVESSE SAPUTO...

PIANTALA DI GIOCARE CON QUELLE MONETE, E VA' A DORMIRE.

INTENDI PASSARE LA NOTTE SU QUEL BARILE?
LASCIAMI IN PACE!
LA VERITA' DI UN UOMO E' NEI SUOI PENSIERI.
CALICO... ROBBY NON E' A BORDO!
COSA DICI?
E' SPARITO DURANTE LA NOTTE.
HA PRESO UN CANOTTO.
E I CENTO DUCATI D'ORO.
COSA?
IL COFANETTO E' VUOTO.

ANDIAMO A CERCARLO!

Ahhh!!
?!
SOK!

NON FARE MAI IL PASSO PIU' LUNGO DELLA GAMBA.

S*#@
CHE FAI LI' CON LA BOCCA APERTA, PEZZO DI CRETINO?! VAI A CERCARE QUELL'UBRIACONE DI UN MEDICO! MI SONO ROTTO LA GAMBA!

STO ANDANDO, CALICO... STO ANDANDO.

GLUB GLUB GLUB
DOTTOR PYMM! CALICO SI E' ROTTO UNA GAMBA!

VENITE!
EHI! NON COSI' IN FRETTA!
MA... LA' DENTRO C'E' ROBBY!
MI SPIACE, ROBBY... HAI PERSO L'ULTIMO DEI TUOI CENTO DUCATI.
GIOCO IL MIO OROLOGIO. VALE CINQUE DUCATI.
VA BENE.
ROBBY! HAI GIOCATO IL DENARO DEL RISCATTO DI SYLVIA!
OSTE... ALLE MIE SPALLE C'E' UN PICCOLO ROMPISCATOLE CHE DISTURBA IL GIOCO.
FILA, O TI SISTEMO IO!

TI PORTO CATTIVE NOTIZIE, CALICO!
ZZZZZZ
... E POI MI HA AIZZATO CONTRO L'OSTE, E...
NELLA STIVA C'E' UN BARILE DI POLVERE CON DELLA MICCIA, PICK... PRENDILI...
FATTO. ORA DEVI RESTARE A RIPOSO PER UNA SETTIMANA.
DAMMI IL BARILOTTO, PICK.
VISTO CHE NON POSSIAMO PAGARE IL RISCATTO, LIBEREREMO SYLVIA IN UN ALTRO MODO.
EHI... TI HO DETTO DI NON MUOVERTI PER UNA SETTIMANA, INCOSCIENTE!
REMA, PICK!
E SMETTILA DI PIANGERE.
CALICO... PERCHE' ROBBY HA FATTO... QUEL CHE HA FATTO?

PERCHE' E' UN MAIALE... UN MALEDETTO MAIALE TRADITORE.
NON SI VEDE IL VENTO, MA SOLO I SUOI EFFETTI.

DITE A SIR ERIC DE TURBERVILLE CHE IL CAVALIER ROBBY BURNS DESIDERA VEDERLO.

TU?... CHE SORPRESA, INCONTRARTI DOPO TANTI ANNI!

GUARDA, CALICO... ECCO ROBBY.
ZITTO, RAGAZZO... ZITTO!

SONO VENUTO A SALDARE IL VECCHIO DEBITO CHE HO CON TE, ERIC. PRENDI... QUI CI SONO DUEMILATRECENTO DUCATI. NE MANCANO CINQUE, MA QUESTO OROLOGIO NE VALE ANCHE DI PIU'.

HAI SENTITO, CALICO? GLI HA DATO TUTTO! ORA NON ABBIAMO PIU' DI CHE PAGARE IL RISCATTO.
CHE IMBECILLE, QUEL ROBBY!

DEBITO SALDATO, ERIC. ORA NESSUNO POTRA' DIRE CHE LOTTO CONTRO IL MIO CREDITORE PER NON PAGARE.
LOTTARE CONTRO DI ME? NON CAPISCO, ROBBY.

ORA CHE HO LE MANI LIBERE, POSSO LIBERARE SYLVIA.

MI SPIACE, ROBBY, NON TE LO PERMETTERO'. SU QUELLA DONNA PESANO GRAVI ACCUSE, ED E' MIO DOVERE CONSEGNARLA ALLA GIUSTIZIA.

WRAM!
AGH!
THUMP

HANNO UCCISO SIR ERIC!
GETTATE A TERRA LE ARMI, O VI RIDUCO IN PEZZI!
L'AUDACIA E' SPINGERSI PIU' LONTANO DEGLI ALTRI.
LIBERATE SYLVIA, FIGLI DI CANI!
CALICO!
ANDIAMOCENE DI QUI.

© COPYRIGHT EURA 1980

CALICO JACK

Testo di C. ALBIAC
Disegno di A. A. FERNANDEZ

E TU INDOVINA UN PO' COSA TI SUCCEDERA' SE NON MI PASSI IMMEDIATAMENTE IL BINOCOLO!
E' ROBBY CHE E' ANDATO IN AIUTO DEL CINESE!
ECCO... LO HA SALVATO DAI SUOI AGGRESSORI. ORA LO PORTA QUI.
E' FERITO... CHI E' STATO?
HUANG NON SAPERE. HUANG NON SAPERE NIENTE!
PERCHE' VOI AIUTARE HUANG? HUANG ESSERE POVERO... POVERO!
STA' CALMO O TI BUTTO A MARE.

LA MINESTRA E' FREDDA.
FREDDA?
SI', MALEDETTAMENTE FREDDA!
STA' CALMO O TI BUTTO A MARE.
BLAH
BLAH
DA QUANDO TI SEI ROTTO LA GAMBA, SEI DIVENTATO INSOPPORTABILE, CALICO.
CHE VUOI, TU? MI FA UN MALE D'INFERNO.
IL DOLORE NON DA' DIRITTI.
NOO! AIUTOOO!
HAI SENTITO?
SI'. VADO A VEDERE.
IL DRAGO NERO DELLA MORTE MI INSEGUIVA...
E' STATO SOLO UN INCUBO... NON E' NIENTE.
I SOGNI SONO SPESSO PIU' VERI DELLA REALTA'.

COME HAI PASSATO LA NOTTE, CALICO?
BENE. HO SOGNATO... TE.
BEVI. NON C'E' NIENTE DI MEGLIO DEL TE' BEN CALDO PER DISSIPARE I BRUTTI SOGNI.
NAUFRAGO A TRIBORDO! E CHE IO POSSA ESSERE SPELLATO VIVO SE NON SI TRATTA DI UNA DONNA!
AIUTO! AIUTO!
ACCIDENTI QUANTO PESA...!
TUTTI INSIEME... VIA!
DICE CHE ERA A BORDO DI UNA NAVE CHE HA FATTO NAUFRAGIO DUE GIORNI FA NELLO STRETTO DI MAKAKUA. COSA NE PENSI, CALICO?
LA GRASSONA MENTE. NON SI ARRIVA DALLO STRETTO DI MAKAKUA FIN QUI, NEMMENO IN QUINDICI GIORNI.

MI SENTO MOLTO DEBOLE...
PICK, PREPARA LA CABINA DI POPPA PER LA SIGNORA.
UFFA! TUTTI I LAVORI PIU' UMILIANTI TOCCANO A ME!
NO! AIUTOO!
CHE DIAVOLO SUCCEDE, ADESSO?
DORMI, CALICO. E' IL CINESE CHE HA GLI INCUBI.
COME HAI PASSATO LA NOTTE, CALICO?
BENE...
STAVOLTA PERO' NON TI HO SOGNATA.
CALICO! VIENI! E' SUCCESSO QUALCOSA DI SPAVENTOSO!

CHE E' SUCCESSO, ROBBY?
NON LO SO... IL CINESE E' SPARITO E CI SONO MACCHIE DI SANGUE DAPPERTUTTO.
E LA GRASSONA?
SPARITA ANCHE LEI.
E MANCA UNA DELLE SCIALUPPE.
I MISTERI NASCONO SEMPRE DI NOTTE.
NON STATE LI' COME DUE MAMMALUCCHI, ESSERI INUTILI! DATEMI UNA MANO A TIRAR SU LA BARCA!
SI', SUBITO, SIGNORA CATALINA.
SCORPIONE
PER COLPA VOSTRA HO DOVUTO ANDARE DI PERSONA A STRAPPARE LA CONFESSIONE AL CINESE. VOI VE LO SIETE LASCIATO SCAPPARE!
L'EQUIPAGGIO DELLO «SCORPIONE» CI E' VENUTO ADDOSSO ALL'IMPROVVISO E...
E UN UOMO SOLO LO CHIAMI EQUIPAGGIO? OH... COME HO POTUTO ESSERE COSI' STUPIDAMENTE GENEROSA CON VOI? QUATTRO DOBLONI D'ORO PER NIENTE!
BE'... SE E' PER QUESTO, ANCORA NON CI AVETE PAGATI, SIGNORA CATALINA...
AH, NO? BENE, LO FACCIO SUBITO.

PRENDI!
CRAK
Ach!
CRAK!
E PRENDI ANCHE TU!
Ahh!
DA QUATTRO GIORNI IL DOTTOR BUMBLE STA ASPETTANDO L'ARRIVO DEL SUO SOCIO CINESE...
PERCHE' TARDA TANTO? HO UN BRUTTO PRESENTIMENTO...

MIO ZIO, IL RE DELLE ISOLE DELLA FINE DEL MONDO, TI ASPETTA PER GIOCARE A DADI.
BUONGIORNO, MIO CARO MARITO.
TU!
MI HAI SEGUITO FIN QUI ATTRAVERSO L'OCEANO, MALEDETTA STREGA... VATTENE! VATTENE! TRA ME E TE E' TUTTO FINITO DA UN PEZZO!

VOGLIO LA MAPPA DEL TESORO NASCOSTO. SONO STATUE DI ELEFANTI DI ORO PURO E PIETRE PREZIOSE.
ELEFANTI? L'UNICO ELEFANTE SEI TU, STREGA. E NON SEI PRECISAMENTE D' ORO!
SMETTILA DI FINGERE! TI STO SEGUENDO DA QUANDO SEI PARTITO DA LONDRA. DOVEVI INCONTRARTI QUI CON IL TUO SOCIO, UN CINESE DI NOME HUANG. MA E' INUTILE CHE LO ASPETTI. ORA E' IN FONDO AL MARE, SGOZZATO COME UN POLLO.
NON E' VERO!
L'HO FATTO FUORI IO, MA PRIMA L'HO COSTRETTO A PARLARE E MI HA RACCONTATO TUTTO. DAMMI LA MAPPA. GLI ELEFANTI D'ORO DEVONO ESSERE MIEI!
NON L'AVRAI MAI, MALEDETTA!
CRAK!
NOOO!
PRENDI QUESTA CARTA, BUCK... NON LASCIARE CHE LEI SE NE IMPADRONISCA...
CORRI... CORRI, PICCOLO... CORRI!

DAMMI QUEL-LA CARTA!
DAMMELA, BASTARDO!
VIIIP!
AAAHH!
MALEDIZIONE... SI E' PORTA-TO GIU' UN PEZZO DELLA MAP-PA... PROPRIO LA PARTE DOVE C'ERA SCRITTO IL NOME DEL-L'ISOLA!
CI SONO MIGLIAIA DI ISOLE IN QUESTO SCHIFOSO MARE... COME FACCIO A TROVARE QUELLA DOVE C'E' IL TE-SORO?
LASCIATEMI, BRUTTI MUSI!

E' LEI CHE HA UCCISO IL PICCOLO BUCK.
PORTATELA ALL'ISOLA SENZA RITORNO.
SONO UNA CITTADINA INGLESE! LASCIATEMI IMMEDIATAMENTE... O LE TRUPPE DI SUA MAESTA' RADERANNO AL SUOLO I VOSTRI PIDOCCHIOSI VILLAGGI!
CAMMINA!
MALEDETTE SCIMMIE! ECCO COSA SIETE... DELLE RIPUGNANTI SCIMMIE!
STA' ZITTA!
WA-BUNDI!
WA-BUNDI
MUOVITI!
ADESSO SCAVA.
NESSUNO DI VOI PUO' DARMI DEGLI ORDINI!
SCAVA!
SCAVA!
SCAVA LA TOMBA!
SOC!
PAF!
TUMG

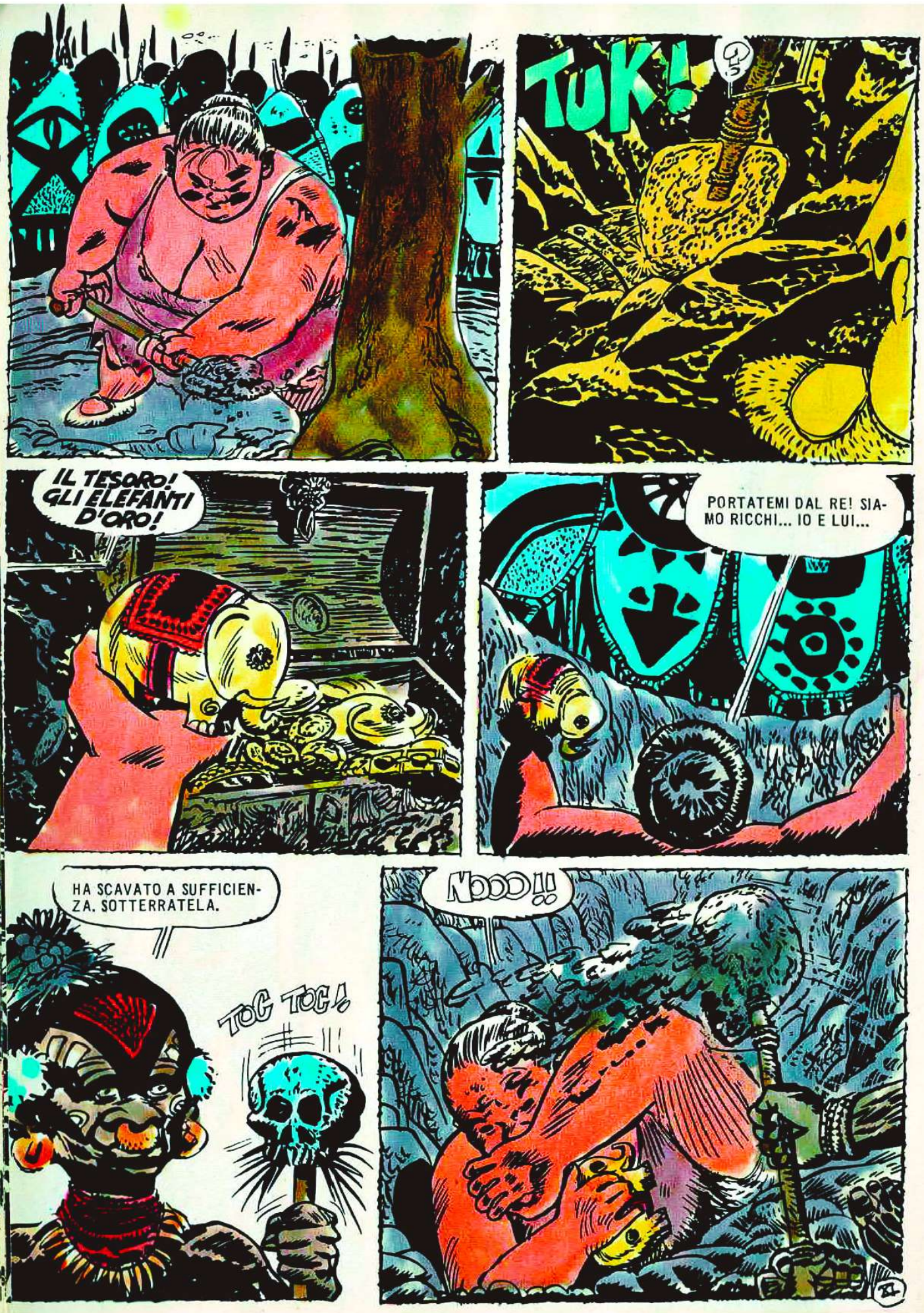
TUK!
?!
IL TESORO! GLI ELEFANTI D'ORO!
PORTATEMI DAL RE! SIAMO RICCHI... IO E LUI...
HA SCAVATO A SUFFICIENZA. SOTTERRATELA.
TOC TOC!
Nooo!!

AL TRAMONTO...
ZZZ ZZZ...
HAI PRESO NIENTE, PICK?
EH?!
HO PESCATO SOLO UN PEZZO DI CARTA, CALICO.
CIO' CHE VALE MOLTO PER QUALCUNO PER ALTRI VALE NIENTE.
Isola Cac
chiamata "Isola senza ritorno"
Fine dell'episodi
© COPYRIGHT EURA 1980

CALICO JACK

Testo di C. ALBIAC
Disegno di A. A. FERNANDEZ

Chiss!
?!
?
PERDIANA! UNA SCIMMIA CON UN FIOCCO AL COLLO... IN PIENA FORESTA!
PRENDI.
ECCO PLUSBELLA! ... PRENDI QUELLA MALEDETTA SCIMMIA, KARSIOS!

mmm...
ZUT
ZUT
ZUT
ZUT
ZUT
ZUT
COSI' IMPARERAI CHE NON DEVI SCAPPARE, SCIMMIA ROGNOSA!
TROC!
COSA DIAVOLO E' SUCCESSO? DOV'E' LA SCIMMIA?
SCAPPATA.

MA NON PORTA LEGNA... HA UNA SCIMMIA CON UN FIOCCO A PALLINI.
?!

ECCO PICK CHE ARRIVA.
ERA ORA... L'HO MANDATO A PRENDERE UN PO' DI LEGNA, E...

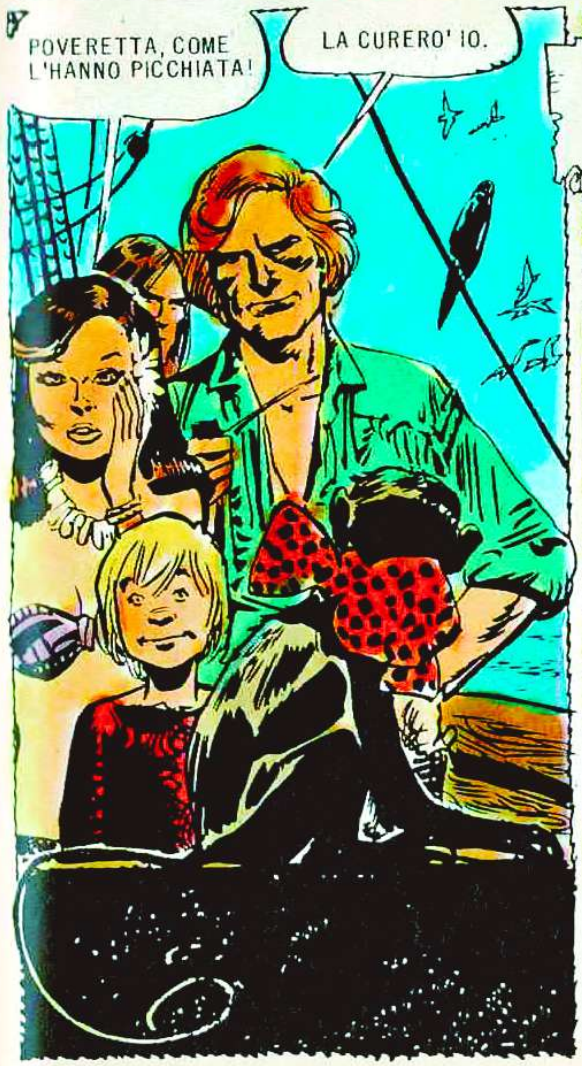
POVERETTA, COME L'HANNO PICCHIATA!
LA CURERO' IO.

SERA.
SI SALVERA' PLUSBELLA?
SI'... ORA LASCIALA RIPOSARE.

DAVVERO NON NE VUOI PIU', CALICO?
NO. VADO A DORMIRE.
IV

ROBBY... PENSI PROPRIO CHE PLUSBELLA SIA FUORI PERICOLO?
CERTO, PICK. ORA DEVE SOLO MANGIARE E RIPOSARE... LA FACEVANO MORIR DI FAME, QUELLE CANAGLIE.
PER L'INFERNO! ... CHE CI FA QUESTA SCIMMIA PIDOCCHIOSA NELLA MIA CABINA?
IO... VEDI, CALICO... PENSAVO...
PORTALA SUBITO FUORI!
E' MEGLIO NON MUOVERLA.
PENSA AI FATTI TUOI!
SONO FATTI MIEI. IO SONO IL MEDICO DI PLUSBELLA.
PER QUESTA NOTTE PUOI DORMIRE IN COPERTA, CALICO.
QUANDO SI FA DEL BENE, SI RIPOSA MEGLIO.

MENO DI UNA SETTIMANA, E PLUSBELLA HA RECUPERATO LE FORZE.

TOTALMENTE, SORPRENDENTEMENTE. ANCHE TROPPO.

ATTENTA!

PRRRR!

PAM!

HA ROVESCIATO TUTTO IL CATRAME!

GENTILE E DELICATA COME UNA VALANGA!

ORA BASTA! ORA BUTTERO' QUESTA SCIMMIA IN MARE!

NO, CALICO... NON FARLO...

TEMO CHE QUESTA SCIMMIA RIUSCIRA' A FARE CIO' CHE NON E' RIUSCITO AI PIRATI DI TUTTA L'OCEANIA... AFFONDERA' LA NOSTRA NAVE!

PERCHE' NON LA REGALIAMO A «CORTAGARGANTAS»? A LUI GLI ANIMALI PIACCIONO.

VIVE QUI VICINO.
PERFETTO. ANDIAMO DA «CORTAGARGANTAS».
MOSTRA IL TUO BRUTTO MUSO, «CORTAGARGANTAS»... TI PORTIAMO UN REGALO.
DONI E TRAGEDIE GIUNGONO A VOLTE LO STESSO GIORNO.
NOOO!
BLAM
HANNO SPARATO A «CORTAGARGANTAS»!
E' STATO IL TIPO CHE HA CATTURATO PLUSBELLA!
INSEGUIAMOLO, ROBBY!

SK

BRAM!
1/4

CHE E' SUCCESSO, «CORTAGARGANTÁS»?
QUEL FIGLIO DI UN CANE ERA VENUTO QUI PER RUBARE...

QUEL MALEDETTO E' SCAPPATO. OCCUPIAMOCI DEL FERITO, ORA... SERVIRA' UN MEDICO...
GLI SERVE SOLO UNA TOMBA... E' MORTO.

SE NEI VOSTRI PIANI C'E' LA VENDETTA, POSSO DIRVI DOVE ABITA IL GIGANTE VESTITO DI LEOPARDO. MA NON GRATIS...

SE CERCHI DENARO, HAI TROVATO LA GENTE MENO INDICATA.
DENARO? OH, NO... SONO QUASI CIECO. MI SERVE UNA GUIDA. E QUELLA SCIMMIA ANDREBBE BENE.

AFFARE FATTO. DAGLI LA SCIMMIA, PICK.
NOO
VIENI QUI.
GGGG
LE SCIMMIE NON FANNO DA GUIDA... PER QUELLO CI VUOLE UN CANE.
NON CI SONO CANI DISPONIBILI IN OCEANIA. GLI INDIGENI LI MANGIANO.
?
ORA HAI LA SCIMMIA. DIMMI DOVE POSSO TROVARE L'ASSASSINO.
LO TROVERAI COL SUO CAPO ALL'ESTREMO SUD DELL'ISOLA.
E' LA' CHE C'E' LA PRIGIONE GALLEGGIANTE DELLE SCIMMIE.
LA PRIGIONE?... SPIEGATI, VECCHIO...
NON C'E' TEMPO PER LE SPIEGAZIONI. ANDIAMO!
ANCHE NOI CE NE ANDIAMO, PLUSBELLA. TRA UN PO' SARA' BUIO... E' UN PERICOLO PER CHI E' QUASI CIECO.
IX

PLUSBELLA...
AVANTI, STUPIDA BESTIA... SALUTA COME TI HO INSEGNATO!
ZUT ZUT

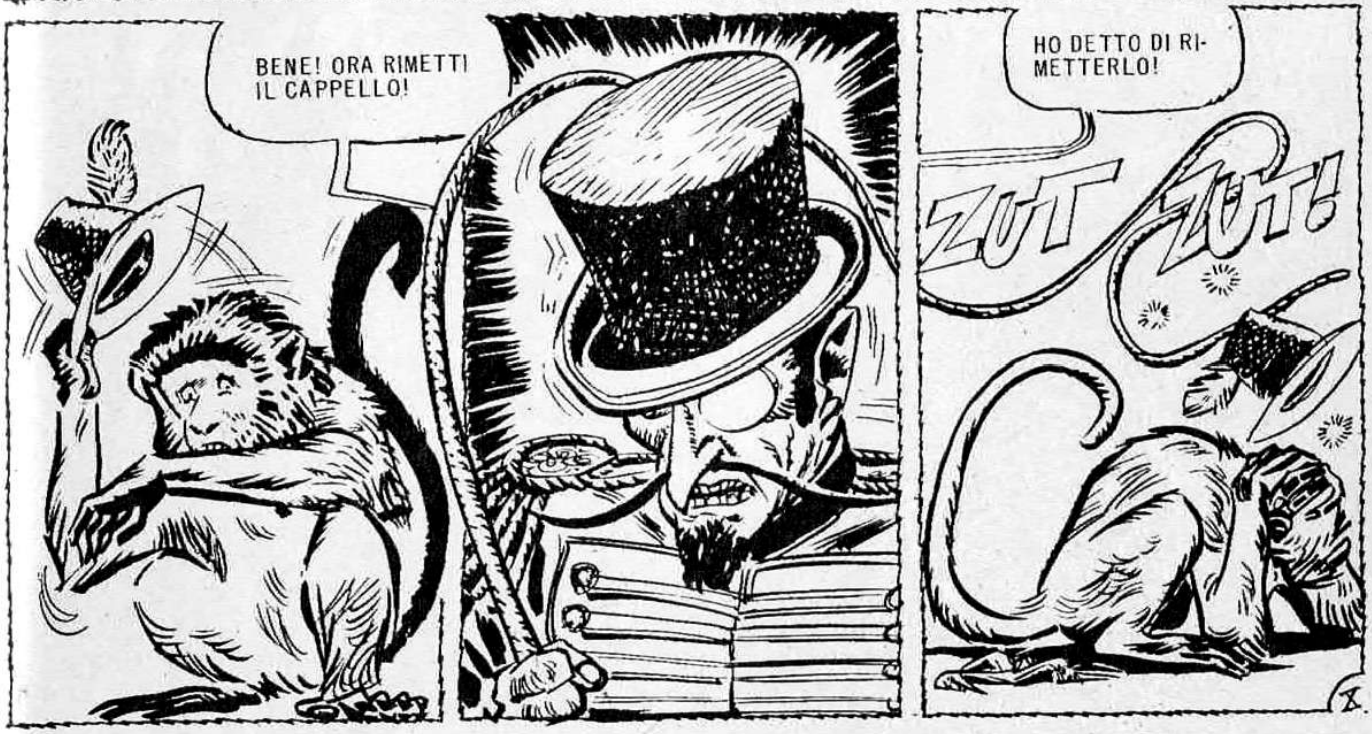
BENE! ORA RIMETTI IL CAPPELLO!
HO DETTO DI RIMETTERLO!
ZUT ZUT!

MALEDETTO LAVORO... PERO' VENGONO SU BENE... RE BOBO DI KRANTINESIA PAGHERA' UNA FORTUNA... LE SCIMMIE SONO LA SUA PASSIONE...
LA NOSTRA PASSIONE, INVECE, E' LA VENDETTA... FIGLIO DI UN CANE!
PRENDI.
WRAM!
WRAK!

© COPYRIGHT EURA 1980

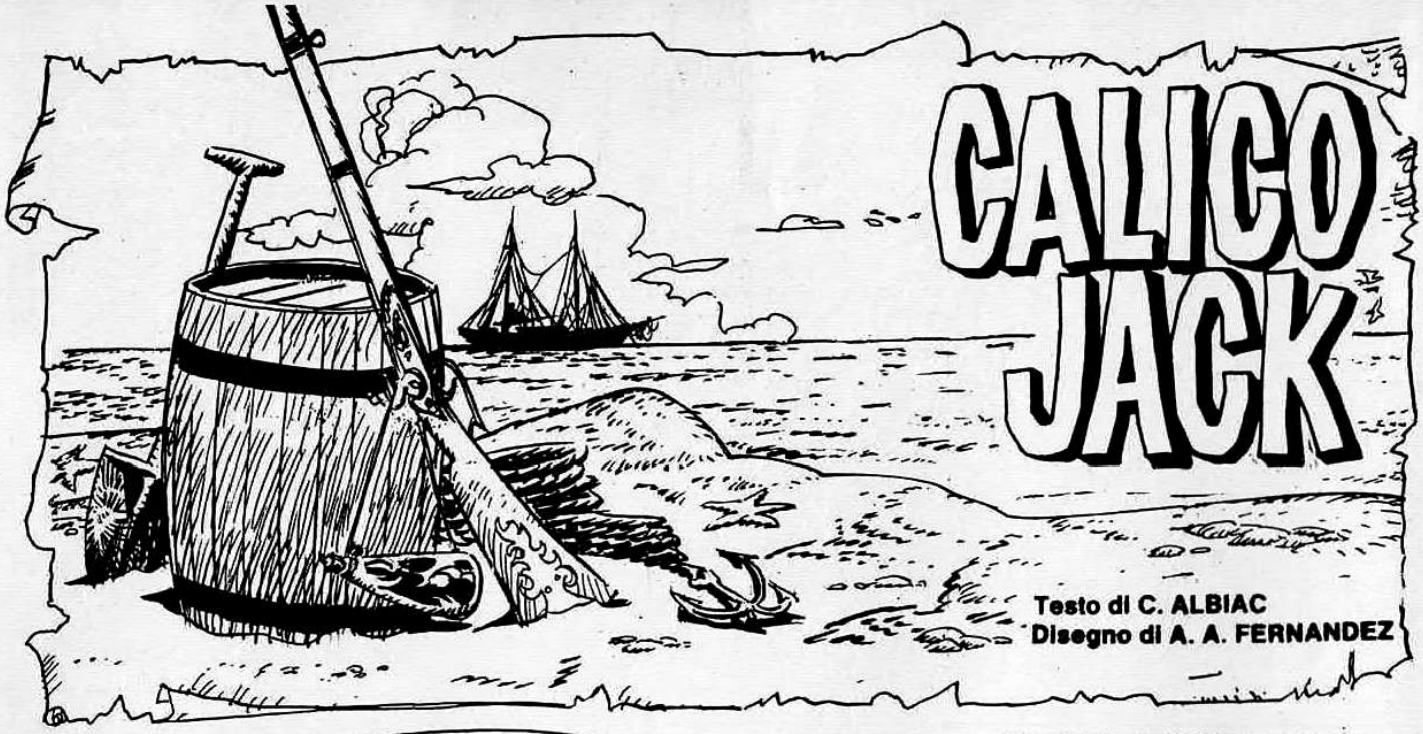
CALICO JACK
Testo di C. ALBIAC
Disegno di A. A. FERNANDEZ

ECCO CALICO! ... MA... STA SANGUINANDO!

HO UCCISO UN UOMO NELLA TAVERNA.
ANCORA NEI GUAI, CALICO...

SONO STATO PROVOCATO... DICEVA DI VOLER DIMOSTRARE A TUTTI CHE LA MIA FAMA E' IMMERITATA... POVERO IMBECILLE!
NEL GIARDINO CRESCONO SEMPRE PIU' FIORI DI QUELLI CHE SI SEMINANO.

IO SCENDO A TERRA A COMPRARE DEL TABACCO PER ROBBY. HAI BISOGNO DI QUALCOSA, CALICO?
NON GLI SERVE NIENTE. LASCIALO SOLO, PICK.
?!
EHI, TU... RIDAMMI LA MIA MONETA!
DICI A ME?
NON TI HA PRESO NIENTE NESSUNO... SMUOVI LE ALI, «INSETTO»!

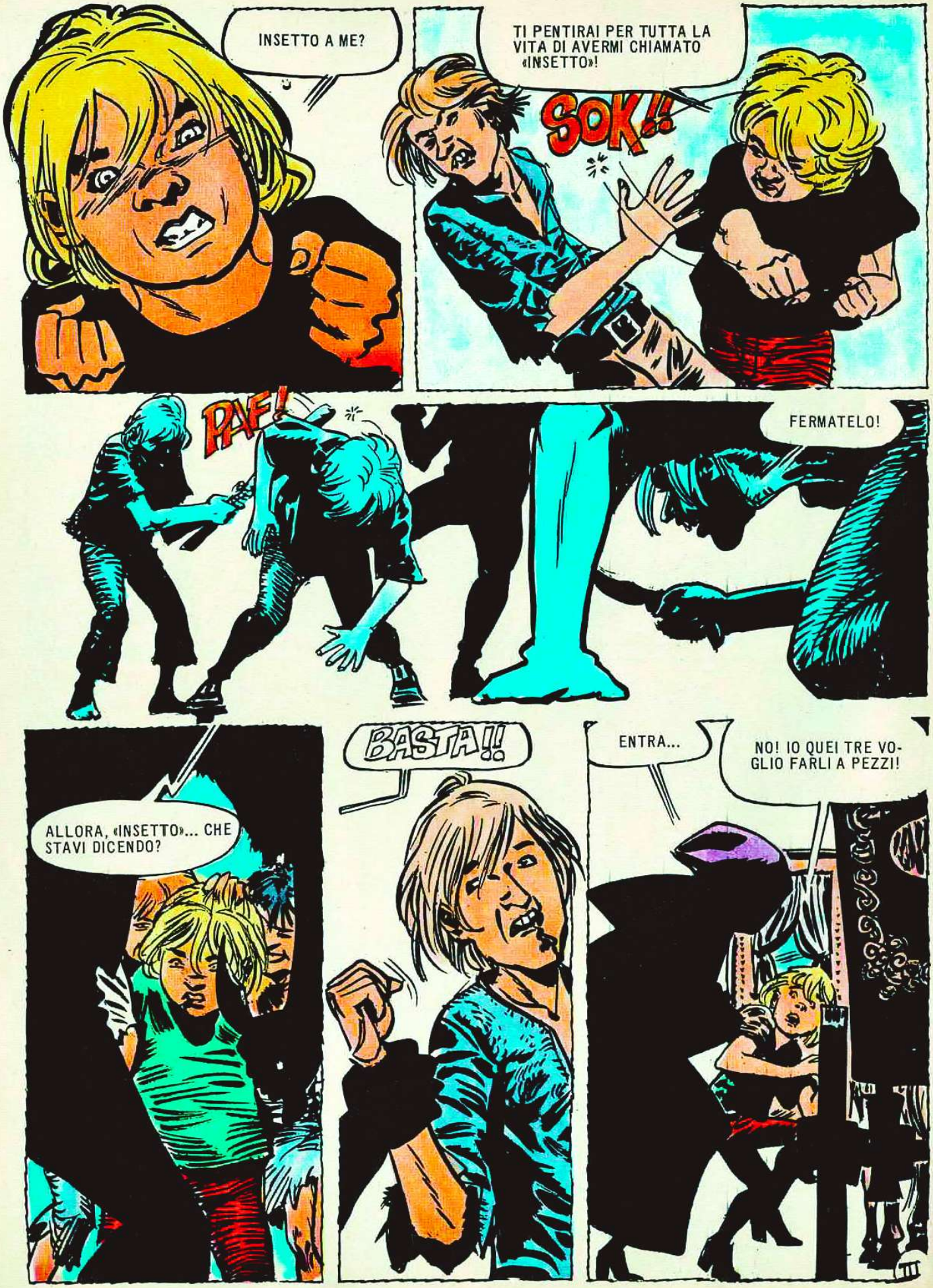
INSETTO A ME?
TI PENTIRAI PER TUTTA LA VITA DI AVERMI CHIAMATO «INSETTO»!
SOK!!
PAF!
FERMATELO!
ALLORA, «INSETTO»... CHE STAVI DICENDO?
BASTA!!
ENTRA...
NO! IO QUEI TRE VOGLIO FARLI A PEZZI!

LA TUA MONETA CE L'HO IO, «INSETTO»!
LASCIAMI!
SEI SEMPRE STATO UN RAGAZZO EDUCATO. NON DEVI MISCHIARTI CON LA TEPPA DEL PORTO... ORA TI CONDUCO A CASA E TI PREPARO UNA BELLA TAZZA DI CIOCCOLATO. VA BENE?
NO!
VOGLIO ROMPERE LA FACCIA A QUEI TRE!
TORNA INDIETRO, PICCOLO!
QUEI MALEDETTI BASTARDI... SPARITI... TUTTI SPARITI!
UN MOMENTO... ECCONE UNO...
CHE FINE HA FATTO IL CAPO?
!
PAF!
ANDIAMO, GRASSONE... PARLA, O QUESTA BANANA SARA' L'ULTIMA CHE MANGI!
IV

IL «TOPO» E' ANDATO VIA... NON TORNA FINO A STASERA...
BENE. DIGLI CHE A MEZZANOTTE LO ASPETTO QUI, AL MOLO!
FINALMENTE!
ABBIAMO TEMUTO PER LA TUA VITA, PICK...
NON ESAGERIAMO, ADESSO... ERANO SOLO TRE...
GUARDA COSA ABBIAMO TROVATO, PICK... QUALCUNO L'HA FATTO ARRIVARE QUI SULLO «SCORPIONE».
DICE... «CALICO JACK, HAI UCCISO VIGLIACCAMENTE MIO FRATELLO NELLA TAVERNA! IO TI COLPIRO' IN CHI TI E' PIU' CARO. UCCIDERO' PICK».
DOVE SCORRE IL SANGUE, NON CRESCE L' ALBERO DEL PERDONO.
NON AVER PAURA. NON TI SUCCEDERA' NIENTE. TI STAREMO VICINO NOTTE E GIORNO.
SI'!
VIETATO SCENDERE A TERRA FINO A NUOVO ORDINE. SONO STATO CHIARO, PICK?

DIGLI CHE A MEZZANOTTE LO ASPETTO QUI AL MOLO!
RIP

GUARDATE COSA HO TROVATO DENTRO LA CAFFETTIERA...

Pick Morirà stanotte

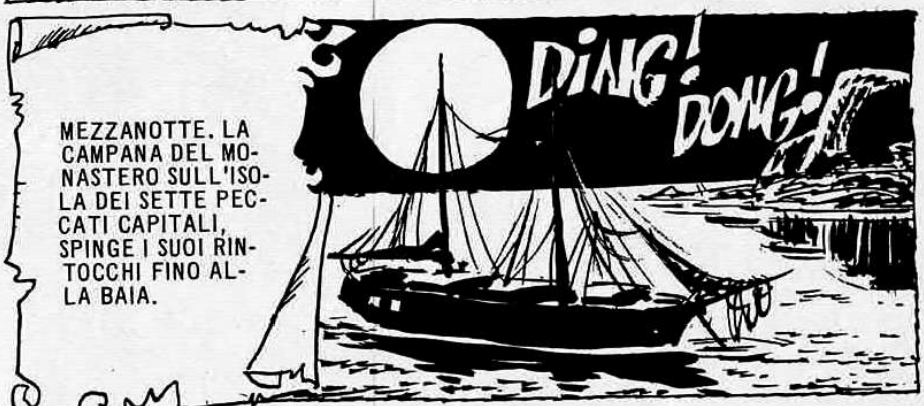
MEZZANOTTE. LA CAMPANA DEL MONASTERO SULL'ISOLA DEI SETTE PECCATI CAPITALI, SPINGE I SUOI RINTOCCHI FINO ALLA BAIA.
DING! DONG!

NON VOGLIO PERDERE LA FACCIA PER LE MINACCE DI UN PAZZO.

IL VINO SI PUO' METTERE IN BOTTIGLIA, L'IDIOZIA MAI!
IL «TOPO» MI ASPETTA LAGGIU'...
SALVE, «INSETTO»!
«INSETTO» UN CORNO! TI DIMOSTRERO' CHE SONO PIU' FORTE DI TE!
SOC
CIO' CHE SI DEVE DIMOSTRARE, NON HA VALORE!
TUMP
PAF
PAF!
AHH!
SOC!
AH! AH! AH! SEI PIU' MORBIDO DI UN DOLCE ALLA CREMA, «TOPO»!

E ADESSO SI TORNA A BORDO!

E' TUTTO TRANQUILLO... NESSUNO SI È ACCORTO CHE SONO ANDATO A TERRA...

!?!

«MORIRAI, PICK. E' INUTILE CHIEDERE AIUTO...»

STANOTTE SEI SOLO A BORDO
TUP
TUP

CALICO!

SYLVIA!

ODDIO...
AIUTO!
JA JA JA JA
JA JA
SLAM!
AGH!
MI HANNO CHIUSO DENTRO!
CLIK
LASCIATEMI USCIRE!
IX

LA SPERANZA E' L' ULTIMA A MORIRE!
CRASH
SONO VENUTA A SALVARTI ANCORA UNA VOLTA.
VIENI.
REMA!
JA JA
JA JA

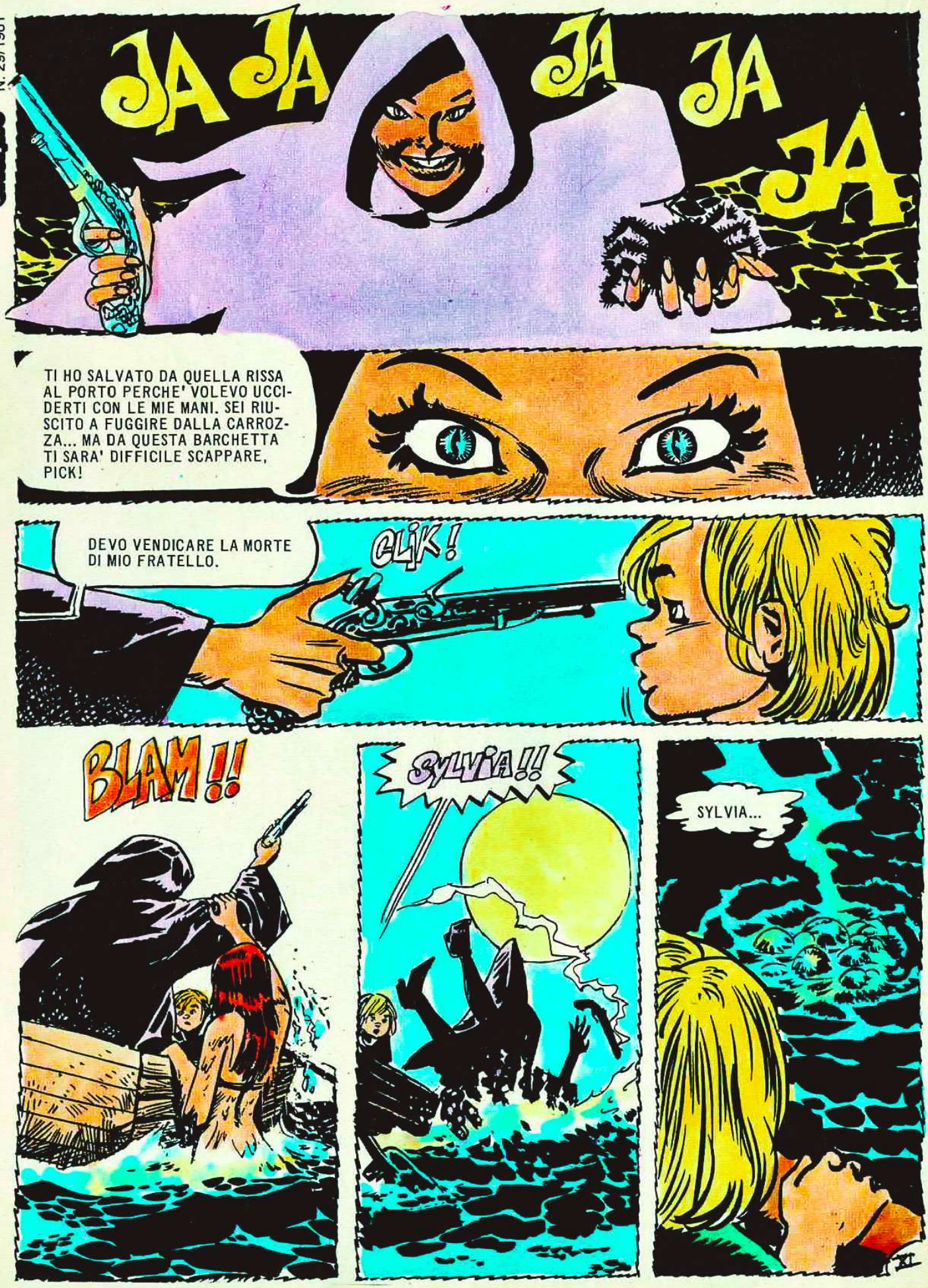
JA JA JA JA JA
TI HO SALVATO DA QUELLA RISSA AL PORTO PERCHE' VOLEVO UCCIDERTI CON LE MIE MANI. SEI RIUSCITO A FUGGIRE DALLA CARROZZA... MA DA QUESTA BARCHETTA TI SARA' DIFFICILE SCAPPARE, PICK!
DEVO VENDICARE LA MORTE DI MIO FRATELLO.
CLIK!
BLAM!!
SYLVIA!!
SYLVIA...

Fine dell'episodio

EXTRA

LIBRO DE ORO Nº 1

Skorpio

El color de la aventura

$ 3.300.–

112 páginas de grandes aventuras

Através de Oceanía

por: Carlos Albiac

"La Avidez de los Ingenuos"

¡Nooooooo!

Tú

DIBUJÓ: ANGEL ALBERTO FERNÁNDEZ CAP. XXI XI-78.

ES PICK. Y POR LA MANERA DE GRITAR, PRESUMO QUE SE HA METIDO EN ALGO GORDO.

ESE PEQUEÑO BASTARDO ES UN IMÁN PARA LOS LÍOS... BIEN. VAMOS POR ÉL.

LA LEPRA... LA LEPRA DEL MAR DE LA CANELA ME ARRANCÓ EL SECRETO... AHORA NAVEGAN HACIA BUKOÁN...

ALLÍ, EN LOS ACANTILADOS, ESTÁ OCULTA MI GACELA DE ORO... NO DEJES QUE ESOS CANALLAS SE LA LLEVEN... ELLA SERÁ DE CARTÁPHILUS... ES MI ÚLTIMA VOLUNTAD... ¿LA CUMPLIRÁS, HIJO?

1

guión: CARLOS ALBIAC - dibujos: A. FERNANDEZ

ESTÁ MUERTO.

ACABAS DE HACER UNA PROMESA. AHORA VAMOS A VER SI ERES CAPAZ DE CUMPLIRLA.

LA CUMPLIRÉ. ¡COMO QUE ME LLAMO PICK!

LAS GRANDES PALABRAS Y LA ROPA NUEVA SE ENCOGEN SIEMPRE.

¿PUEDO NAVEGAR CON VOSOTROS? BUKOÁN ESTÁ CERCA DE LA ISLA DE LOS HUESOS, QUE ES MI DESTINO FINAL.

¿CÓMO SABES QUE VAMOS ALLÁ?

EL NIÑO HIZO UNA PROMESA QUE YO ESCUCHÉ.

¿QUIÉN INFIERNO ERES?

MAESE ANTÓN, AGRICULTOR.

ERES UN EMBUSTERO. NADIE SIEMBRA EN OCEANÍA. AQUÍ, UN HOMBRE BLANCO, SI NO ES ADMINISTRADOR DE LA CORONA, ES NEGRERO O PIRATA.

TÚ NO TIENES EL REFINADO ASPECTO DE UN ENVIADO DE SU MAJESTAD BRITÁNICA, DE MODO QUE DEBES SER UN PIRATA O UN NEGRERO.

¡TE VOY A HACER TRAGAR ESA MALDITA GUADAÑA!

CALMA CALICÓ.

QUISIÉRAMOS OIR DE TU BOCA ALGO MÁS QUE INSOLENCIAS. DINOS QUIÉN ERES...

SOY ANTÓN, AGRICULTOR.

¡Y DALE CON LO MISMO!

¿DE DÓNDE VIENES?

NACÍ EN CORK, ESCOCIA. ALLÍ LA TIERRA ES ÁRIDA Y SÓLO CRECEN PENAS. ALGUIEN ME DIJO QUE EN LA ISLA DE LOS HUESOS, LA TIERRA ES COMO MANTECA. Y AQUÍ ESTOY CON MI BOLSA DE SEMILLAS, MI GUADAÑA PARA COSECHAR Y ...

ESTOS BRAZOS.

EL RUIN MUERE EN SU TIERRA Y EL LAZAÑOSO FUERA DE ELLA.

III

ASOMABA EN EL HORIZONTE LA LUNA DEL QUINTO DÍA DE NAVEGACIÓN CUANDO LLEGARON A BUKOPÁN.

ÉSTOS SON LOS ACANTILADOS EN DONDE SE SUPONE QUE ESTÁ OCULTA LA GACELA DE ORO.

¡¡TALAN TILIN!!

¿OYEN?

SON CAMPANAS... CAMPANAS DE LEPROSOS.

EL TAÑIDO CESÓ DE IMPROVISO Y LA NOCHE QUEDÓ COMO SUSPENDIDA EN UN MURMULLO CONFUSO QUE NO ERA NI RUIDO NI SILENCIO.

LA NOCHE ES UN OJO.

ESCUCHAD, NAVEGANTES. MI NOMBRE ES MAGOG.

QUE EN EL IDIOMA DEL PAÍS DE LA LEPRA QUIERE DECIR "GENEROSO". Y BIEN. TAN GENEROSO SOY QUE ESTOY DISPUESTO A...

...REPARTIR CON VOSOTROS EL ORO DE LA GACELA.

EL QUE ES ÁVIDO ES INGENUO.

HICE UNA PROPUESTA Y ESPERO LA CONTESTACIÓN DE UN HOMBRE, NO LA NECEDAD DE UN PÁJARO.

¿HACÍA FALTA TORTURAR AL VIEJO?

FUE UNA TAREA LARGA, PESADA Y TRISTE, PERO, ¿QUÉ QUIERES? AÚN NO SE HA INVENTADO UN MÉTODO MEJOR PARA HACER HABLAR A UN HOMBRE. HE VISTO GACELAS DE ORO PURO EN EL URUNDI Y EN EL...

...CORAZÓN DE LA SELVA AFRICANA. SON PESADAS, SÓLIDAS... TREINTA, CINCUENTA KILOS DE ORO. Y EL VIEJO QUISO ENGAÑARNOS. DECÍA QUE LA GACELA DE ORO ERA SU NIETA...

¡JOOO JOJO JIII JIJI JAJA!

¿ PARA QUÉ QUIERES EL ORO, LEPROSO ? NI SIQUIERA TIENES DEDOS CON QUE AGARRARLO.

COMPRARÉ UNA MUJER MÁS BELLA QUE LA PROSTITUTA PELIRROJA QUE TE ACOMPAÑA.

CRAK!!

¡ A REVENTARLOS !

TILIN TALLAN

¡ CUIDADO, SYLVIA !

¡ TOMA, ABORTO DEL INFIERNO !

TILIN TAIAN

TAIAN

¡AAHH!...

¡TiLiN!

¡TiLiN!

TALAN

TALAN!

TiLiN!

TiLiN!

TALAN!

TiLiN!!

TALAN!

AGHH!

¡TiLiN

TALAN!

TiLiN!

EL CAMPANILLEO DEL INFIERNO CESÓ...

TERMINADO.

BIEN. VAMOS EN BUSCA DE ESA GACELA DE ORO.

YO SOY GACELA DE ORO...

LA MIRARON, PRIMERO INCRÉDULOS, LUEGO CON UNA DIVERTIDA COMPRENSIÓN, PICK FUE EL PRIMERO EN REIR...

¡JAJA!

VII

¡ POR EL RABO VERDE DE SATANÁS ! ¡ LA GACELA RESULTÓ DE CARNE Y HUESO ! ¡ JO ! ¡ JOOO !

VAYA, VAYA...

PERO...

NO TEMAS. NADIE QUIERE METERTE EN UN CRISOL Y HACER DE TI UN LINGOTE.

CUANDO LA MUCHACHA DORADA BAJÓ EL ARMA, LE CONTARON ENTRE RISAS LO OCURRIDO. SIN EMBARGO, HABÍA UN TRAMO DE AQUELLA HISTORIA QUE NADA TENÍA DE DIVERTIDO.

Y LO TORTURARON. AHORA EL VIEJO ESTÁ MUERTO.

ERA MI ABUELO...

UN HOMBRE EXTRAÑO. ME TENÍA AQUÍ ENCERRADA. DECÍA QUE YO ERA SU TESORO. AHORA NO SOY NADA... NO TENGO A NADIE EN EL MUNDO.

TU ABUELO DIJO ANTES DE MORIR: "ELLA SERÁ DE CARTÁPHILUS". ¿ ES TU NOVIO ACASO ?

NO LO CONOZCO.

¿ NO ? ESTO SE COMPLICA... PERO YO HICE A TU ABUELO UNA PROMESA Y SÓLO LA MUERTE IMPEDIRÁ QUE TE LLEVE JUNTO A CARTÁPHILUS.

LAS GRANDES PALABRAS Y LA ROPA NUEVA SE ENCOGEN SIEMPRE.

¡TERMÍNALA CON ESO!

A BORDO TODOS. VAMOS EN BUSCA DE ESE TAL CARTÁPHILUS.

BUKOÁN

NO FUE DIFÍCIL ENCONTRAR A LA ENORME BOLA AMASADA CON GRASA Y PECADO LLAMADA JANUS CARTÁPHILUS. CIEN MILLAS MÁS ALLÁ DE BUKOÁN.

MI QUERIDA GACELA... NOS CASAREMOS MAÑANA. ¿TE ENTERAS?

VIEJO QUE BODA HACE, REQUIESCAT IN PACE.

¿YO CASADA CON USTED..? ¡NI LO SUEÑE!

¿NO? ¿POR QUÉ CREES QUE LA ÚLTIMA VOLUNTAD DE TU ABUELO CONSISTIÓ EN QUE ESTOS CABALLEROS TE TRAJERAN AQUÍ?

TU QUERIDÍSIMO ABUELO - QUE DESCANSE EN PAZ EL POBRECITO - ME DEBÍA DOS MIL DOBLONES DE ORO ESPAÑOLES. COMO ÉL ESTABA ARRUINADO Y NO PODÍA PAGARME, HICIMOS UN PACTO; YO ME CASABA CONTIGO Y LA DEUDA QUEDABA SALDADA.

OH, NO... ¡EL VIEJO ERA UN CRÁPULA!

PICK. EN MI OPINIÓN, ESTAS DESAGRADABLES NOVEDADES TE LIBERAN TÉCNICA-O MORALMENTE SI LO PREFIERES ASÍ - DE CUMPLIR CON TU PROMESA.

DESCONOCEMOS EL TRATO Y NOS VAMOS CON LA MUCHACHA.

¡AQUÍ, SIRVIENTES!

¡APÁRTATE, ESCUERZO DE MANTECA RANCIA...!

¡UGH!!

¡BRAM! ¡AL SKORPIO! ¡BRAM!

¡CONSÍGUETE UNA BALLENA HEMBRA Y CÁSATE CON ELLA, CARTAPHILUS!

¿Y BIEN?

Y BIEN, EL VIENTO ES NUESTRO TIRANO Y VAMOS DONDE ÉL DIGA.

¿NO PUEDE SACAR DE MI CAMINO SU ESTÚPIDA GUADAÑA?

OH, DISCULPE...

YA ME TIENE CANSADA ESE BOBALICÓN. ¿ NO ES UN CABEZA DE ESTOPA ? ¿ EH ? DÍGANME, POR FAVOR, ¿ NO ES UN IDIOTA ACASO, UN PAPANATAS ?

YA, YA...

HUMMM...

HUMM.

¿?

¿ OTRA VEZ USTED EN MI CAMINO...? ¿ NO PUEDE ESTARSE QUIETO ?

ESTOY QUIETO, SEÑORITA.

¡ CÁLLESE, SO PELMAZO !

PAF

DEJÓ SU GUADAÑA, SE ARREMANGÓ DESPACIO LA BLUSA Y ...

...LE PEGÓ CON SU MANO DE SEMBRAR...

¡ AYY ! ¡ AHH...!

LA MUJER LLORA ANTES DEL MATRIMONIO Y EL HOMBRE DESPUÉS...

¡SUÉLTAME, BRUTO...! ¡SUÉLTAME!

QUIEN TOMA MUJER, LIBERTAD VENDE.

SLAM

NO ENTIENDO NADA...

VETE A DORMIR.

ESO.

SIEMPRE CRECEN EN UN JARDÍN MÁS COSAS DE LAS QUE SE SIEMBRAN.

FIN DEL EPISODIO